



MADRID

Área de Gobierno de Economía, Innovación y Hacienda

madrid datos

Subdirección General de Estadística, Padrón y Procesos Electorales

Paro registrado en la Ciudad de Madrid Diciembre 2023

	Ciudad de Madrid	Comunidad de Madrid	España
Diciembre 2023	139.940	295.865	2.707.456
Noviembre 2023	141.323	298.952	2.734.831
Diciembre 2022	140.654	297.789	2.837.653
Diferencia Absoluta			
Con mes anterior	-1.383	-3.087	-27.375
Con año anterior	-714	-1.924	-130.197
Diferencia %			
Con mes anterior	-1,0	-1,0	-1,0
Con año anterior	-0,5	-0,6	-4,6

Evolución del paro registrado en la Ciudad de Madrid

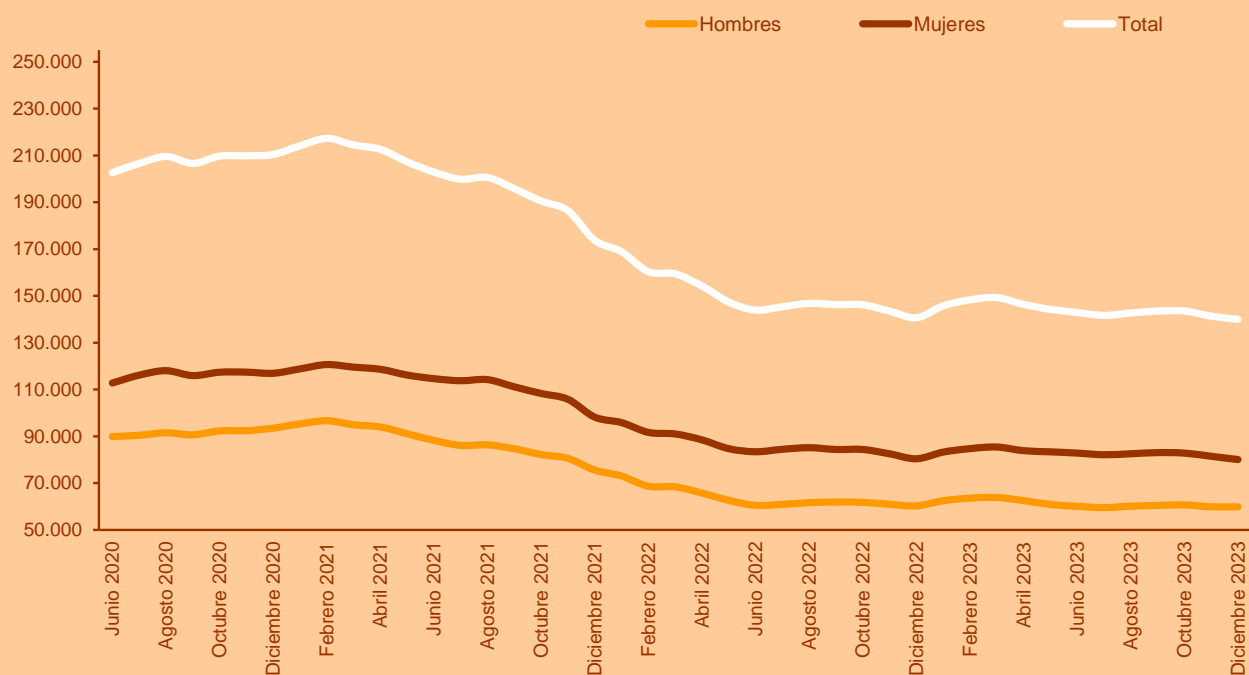

0. Paro registrado según Sexo

Mes	Paro registrado			Índice de feminización
	Ambos sexos	Hombres	Mujeres	
2022				
Enero	168.864	73.009	95.855	131,3
Febrero	160.316	68.651	91.665	133,5
Marzo	159.411	68.413	90.998	133,0
Abril	154.234	65.752	88.482	134,6
Mayo	147.351	62.645	84.706	135,2
Junio	143.903	60.505	83.398	137,8
Julio	145.369	60.922	84.447	139,6
Agosto	146.770	61.626	85.144	140,7
Septiembre	146.265	61.894	84.371	138,5
Octubre	146.174	61.795	84.379	138,5
Noviembre	143.465	60.941	82.524	133,9
Diciembre	140.654	60.260	80.394	130,5
2023				
Enero	145.707	62.459	83.248	135,1
Febrero	148.294	63.566	84.728	137,5
Marzo	149.263	63.847	85.416	138,6
Abril	146.359	62.513	83.846	136,1
Mayo	144.220	60.861	83.359	135,3
Junio	142.896	60.066	82.830	134,4
Julio	141.653	59.537	82.116	133,2
Agosto	142.718	60.175	82.543	133,9
Septiembre	143.473	60.446	83.027	134,7
Octubre	143.534	60.705	82.829	134,4
Noviembre	141.323	59.870	81.453	132,2
Diciembre	139.940	59.875	80.065	129,9

Fuente: SEPE. Elaboración: Subdirección General de Estadística, Padrón y Procesos Electorales. Ayuntamiento de Madrid

Paro registrado por Grupo de edad según Sexo. Ciudad de Madrid, mes actual

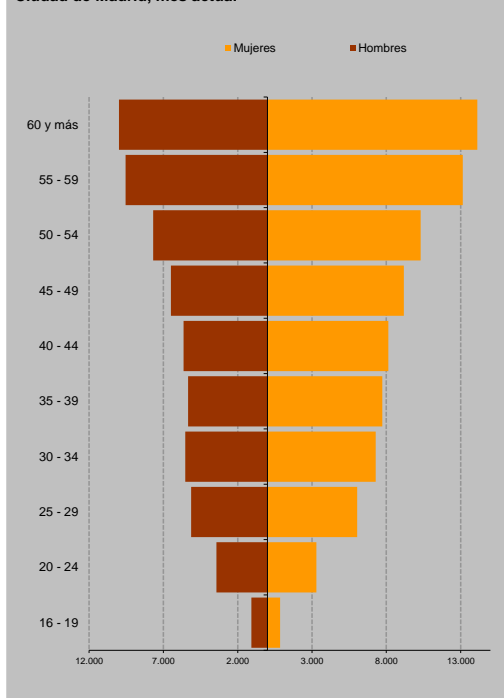

1. Paro registrado por Grupo de edad según Sexo

	Paro registrado				% Horizontal		
	Ambos sexos	Hombres	Mujeres	Índice de feminiz.	Ambos sexos	Hombres	Mujeres
Total	139.940	59.875	80.065	133,7	100,0	42,8	57,2
16 - 19	1.920	1.074	846	78,8	1,4	0,8	0,6
20 - 24	6.729	3.435	3.294	95,9	4,8	2,5	2,4
25 - 29	11.164	5.132	6.032	117,5	8,0	3,7	4,3
30 - 34	12.814	5.527	7.287	131,8	9,2	3,9	5,2
35 - 39	13.058	5.333	7.725	144,9	9,3	3,8	5,5
40 - 44	13.780	5.647	8.133	144,0	9,8	4,0	5,8
45 - 49	15.671	6.497	9.174	141,2	11,2	4,6	6,6
50 - 54	18.001	7.690	10.311	134,1	12,9	5,5	7,4
55 - 59	22.687	9.549	13.138	137,6	16,2	6,8	9,4
60 y más	24.116	9.991	14.125	141,4	17,2	7,1	10,1

Fuente: SEPE. Elaboración: Subdirección General de Estadística, Padrón y Procesos Electorales. Ayuntamiento de Madrid

2. Paro registrado por Nivel formativo según Sexo

	Paro registrado			Índice de feminiz.
	Ambos sexos	Hombres	Mujeres	
Total	139.940	59.875	80.065	133,7
Sin estudios		1.022	602	143,3
Estudios primarios				
Incompletos	11.645	5.200	6.445	123,9
Completos	46.416	20.598	25.818	125,3
Estudios secundarios				
Programas de formación profesional	7.840	2.796	5.044	180,4
Educación secundaria general	43.288	19.389	23.899	123,3
Estudios post- secundarios				
Técnico-profesional superiores	7.645	3.290	4.355	132,4
Primer ciclo universitario	3.822	1.271	2.551	200,7
Segundo y tercer ciclo universitario	18.081	6.845	11.236	164,1
Otros	181	66	115	174,2
Otras titulaciones de F.P. n.c.o.p.	0	0	0	-

Fuente: SEPE. Elaboración: Subdirección General de Estadística, Padrón y Procesos Electorales. Ayuntamiento de Madrid

Paro registrado por Nivel formativo según Sexo. Ciudad de Madrid, mes actual

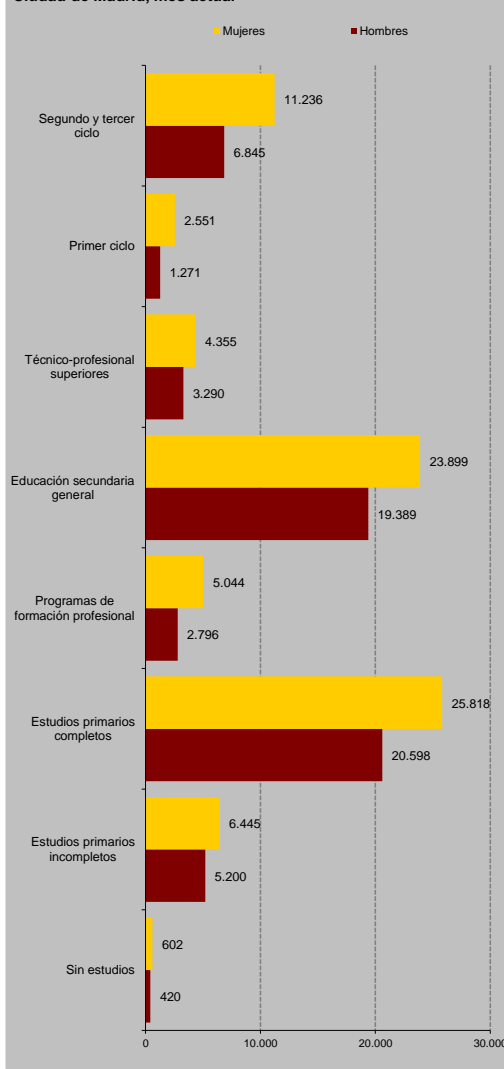

3. Paro registrado por Ocupación solicitada (CNO 2011) según Sexo

	Paro registrado				%		
	Ambos sexos	Hombres	Mujeres	Índice de feminiz.	Ambos sexos	Hombres	Mujeres
Total	139.940	59.875	80.065	133,7	100,0	100,0	100,0
Directores y gerentes	3.283	2.028	1.255	61,9	2,3	3,4	1,6
Técnicos y profesionales científicos e intelectuales	21.922	9.142	12.780	139,8	15,7	15,3	16,0
Técnicos; profesionales de apoyo	14.011	7.393	6.618	89,5	10,0	12,3	8,3
Empleados contables, administrativos y otros empleados de oficina	21.358	5.130	16.228	316,3	15,3	8,6	20,3
Trabajadores de los servicios de restauración, personales, protección y vendedores	33.725	10.942	22.783	208,2	24,1	18,3	28,5
Trabajadores cualificados en el sector agrícola, ganadero, forestal y pesquero	1.392	1.096	296	27,0	1,0	1,8	0,4
Artesanos y trabajadores cualificados de las industrias manufactureras y la construcción (excepto operadores de instalaciones y maquinaria)	10.592	9.741	851	8,7	7,6	16,3	1,1
Operadores de instalaciones y maquinaria, y montadores	4.361	3.725	636	17,1	3,1	6,2	0,8
Ocupaciones elementales	29.262	10.650	18.612	174,8	20,9	17,8	23,2
Ocupaciones militares	34	28	6	21,4	0,0	0,0	0,0

Fuente: SEPE. Elaboración: Subdirección General de Estadística, Padrón y Procesos Electorales. Ayuntamiento de Madrid

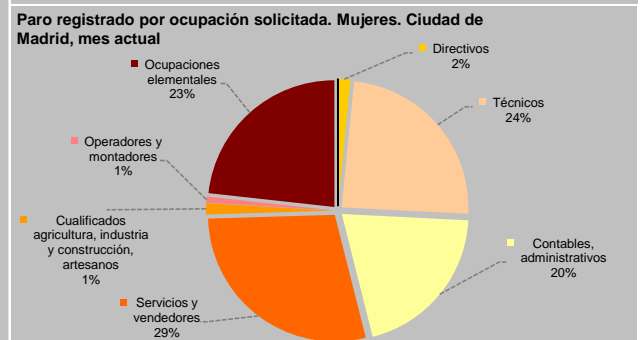
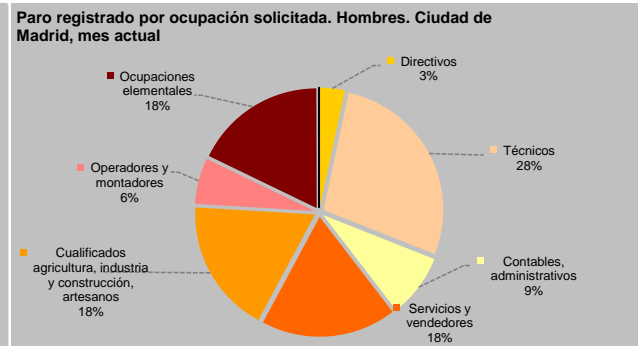
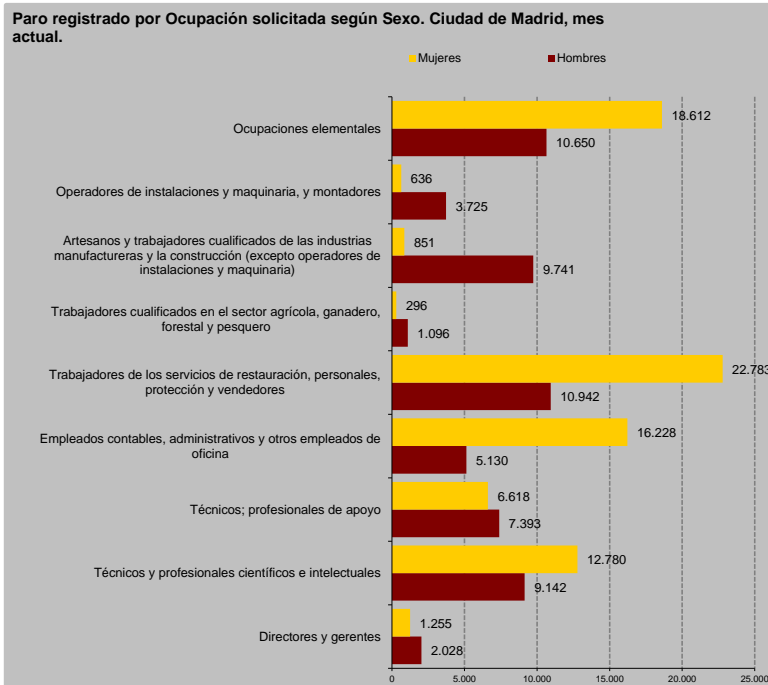

4. Paro registrado por Sector y Rama de actividad (CNAE 2009) del empleo anterior según Sexo

	Paro registrado				%		
	Ambos sexos	Hombres	Mujeres	Índice de feminiz.	Ambos sexos	Hombres	Mujeres
Total	139.940	59.875	80.065	133,7	100,0	100,0	100,0
Sin empleo anterior	10.104	3.601	6.503	180,6	7,2	6,0	8,1
Agricultura y pesca	844	471	373	79,2	0,6	0,8	0,5
Industria	5.740	3.145	2.595	82,5	4,1	5,3	3,2
Construcción	9.989	8.432	1.557	18,5	7,1	14,1	1,9
Servicios	113.263	44.226	69.037	156,1	80,9	73,9	86,2
Agricultura, ganadería, silvicultura y pesca	844	471	373	79,2	0,6	0,8	0,5
Industrias extractivas	114	52	62	119,2	0,1	0,1	0,1
Industria manufacturera	4.764	2.568	2.196	85,5	3,4	4,3	2,7
Suministro de energía eléctrica, gas, vapor y a.c.	87	44	43	97,7	0,1	0,1	0,1
Suministro de agua, saneamiento y ges. de residuos	775	481	294	61,1	0,6	0,8	0,4
Construcción	9.989	8.432	1.557	18,5	7,1	14,1	1,9
Comercio y reparaciones	16.991	6.953	10.038	144,4	12,1	11,6	12,5
Transporte y almacenamiento	5.443	3.771	1.672	44,3	3,9	6,3	2,1
Hostelería	12.933	5.238	7.695	146,9	9,2	8,7	9,6
Información y comunicaciones	7.091	3.609	3.482	96,5	5,1	6,0	4,3
Actividades financieras y de seguros	2.647	1.206	1.441	119,5	1,9	2,0	1,8
Actividades Inmobiliarias	1.431	600	831	138,5	1,0	1,0	1,0
Actividades profesionales, científicas y técnicas	17.112	6.543	10.569	161,5	12,2	10,9	13,2
Actividades administrativas y servicios auxiliares	21.484	8.705	12.779	146,8	15,4	14,5	16,0
Admin. Pública, Defensa y Seguridad Social	4.325	1.569	2.756	175,7	3,1	2,6	3,4
Educación	4.760	1.294	3.466	267,9	3,4	2,2	4,3
Actividades sanitarias y de servicios sociales	6.622	1.304	5.318	407,8	4,7	2,2	6,6
Actividades artísticas, recreativas y de entretenimiento	3.060	1.358	1.702	125,3	2,2	2,3	2,1
Otros servicios	4.350	1.266	3.084	243,6	3,1	2,1	3,9
Hogares que emplean personal doméstico	4.946	786	4.160	529,3	3,5	1,3	5,2
Organismos extraterritoriales	68	24	44	183,3	0,0	0,0	0,1

Fuente: SEPE. Elaboración: Subdirección General de Estadística, Padrón y Procesos Electorales. Ayuntamiento de Madrid

5. Paro registrado por Nacionalidad según Sexo

	Paro registrado			Índice de feminiz.
	Ambos sexos	Hombres	Mujeres	
Total	139.940	59.875	80.065	133,7
Español	117.415	49.884	67.531	135,4
Total Extranjero	22.525	9.991	12.534	125,5
Comunitario	6.779	3.171	3.608	113,8
No Comunitario	15.746	6.820	8.926	130,9

Fuente: SEPE. Elaboración: Subdirección General de Estadística, Padrón y Procesos Electorales. Ayuntamiento de Madrid

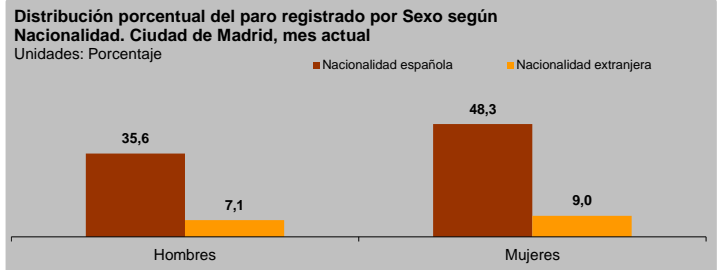

6. Paro registrado por Percepción de prestaciones, Discapacidad y Tiempo en el desempleo según Sexo

	Percepción de prestaciones				Discapacidad				Demandante de larga duración			
	Ambos sexos	Hombres	Mujeres	Índice de feminiz.	Ambos sexos	Hombres	Mujeres	Índice de feminiz.	Ambos sexos	Hombres	Mujeres	Índice de feminiz.
Total	139.940	59.875	80.065	133,7	139.940	59.875	80.065	133,7	139.940	59.875	80.065	133,7
No	77.584	30.511	47.073	154,3	133.727	57.014	76.713	134,6	84.267	38.225	46.042	120,4
Sí	62.356	29.364	32.992	112,4	6.213	2.861	3.352	117,2	55.673	21.650	34.023	157,2

Fuente: SEPE. Elaboración: Subdirección General de Estadística, Padrón y Procesos Electorales. Ayuntamiento de Madrid

7. Paro registrado por Distrito según Grupo de edad

	Paro registrado										
	Total	16 - 19	20 - 24	25 - 29	30 - 34	35 - 39	40 - 44	45 - 49	50 - 54	55 - 59	60 y más
Total	139.940	1.920	6.729	11.164	12.814	13.058	13.780	15.671	18.001	22.687	24.116
Centro	6.257	26	183	471	657	641	682	759	852	1.010	976
Arganzuela	5.389	34	193	480	555	469	515	577	669	859	1.038
Retiro	3.194	15	105	248	296	252	321	343	417	589	608
Salamanca	3.756	27	122	302	372	305	299	384	460	704	781
Chamartin	3.694	21	92	281	300	317	296	415	463	698	811
Tetuán	6.643	66	296	529	648	669	645	708	881	1.066	1.135
Chamberí	3.813	20	145	350	383	330	355	401	456	653	720
Fuencarral - El Pardo	7.421	74	261	569	623	675	762	844	1.012	1.267	1.334
Moncloa - Aravaca	3.442	23	136	286	302	293	302	386	426	621	667
Latina	11.154	154	564	879	978	1.000	1.168	1.223	1.468	1.866	1.854
Carabanchel	13.620	242	726	1.084	1.272	1.350	1.437	1.634	1.792	2.017	2.066
Usera	8.011	150	541	655	737	745	794	931	1.054	1.166	1.238
Puente de Vallecas	15.141	288	924	1.309	1.461	1.550	1.487	1.667	1.771	2.285	2.399
Moratalaz	4.189	66	210	325	382	366	364	375	560	759	782
Ciudad Lineal	8.810	84	343	711	756	731	800	962	1.156	1.542	1.725
Hortaleza	6.572	66	244	431	491	550	638	793	875	1.149	1.335
Villaverde	9.292	194	554	746	863	943	1.029	1.053	1.183	1.342	1.385
Villa de Vallecas	6.257	141	389	503	612	693	679	832	761	775	872
Vicálvaro	4.219	70	254	356	399	400	403	459	604	652	622
San Blas - Canillejas	7.576	142	389	546	620	660	660	735	957	1.384	1.483
Barajas	1.490	17	58	103	107	119	144	190	184	283	285

Fuente: SEPE. Elaboración: Subdirección General de Estadística, Padrón y Procesos Electorales. Ayuntamiento de Madrid

8. Paro registrado por Distrito según Nacionalidad

	Paro registrado			
	Total	Nac. española	Nacionalidad extranjera Comunitaria	Nacionalidad extranjera no Comunitaria
Total	139.940	117.415	6.779	15.746
Centro	6.257	5.052	462	743
Arganzuela	5.389	4.746	214	429
Retiro	3.194	2.872	115	207
Salamanca	3.756	3.306	186	264
Chamartin	3.694	3.318	143	233
Tetuán	6.643	5.514	247	882
Chamberí	3.813	3.353	191	269
Fuencarral - El Pardo	7.421	6.593	277	551
Moncloa - Aravaca	3.442	3.059	155	228
Latina	11.154	9.119	598	1.437
Carabanchel	13.620	10.798	747	2.075
Usera	8.011	6.636	280	1.095
Puente de Vallecas	15.141	12.400	636	2.105
Moratalaz	4.189	3.737	176	276
Ciudad Lineal	8.810	7.378	448	984
Hortaleza	6.572	5.858	282	432
Villaverde	9.292	7.222	450	1.620
Villa de Vallecas	6.257	5.174	380	703
Vicálvaro	4.219	3.521	342	356
San Blas - Canillejas	7.576	6.480	388	708
Barajas	1.490	1.279	62	149

Fuente: SEPE. Elaboración: Subdirección General de Estadística, Padrón y Procesos Electorales. Ayuntamiento de Madrid

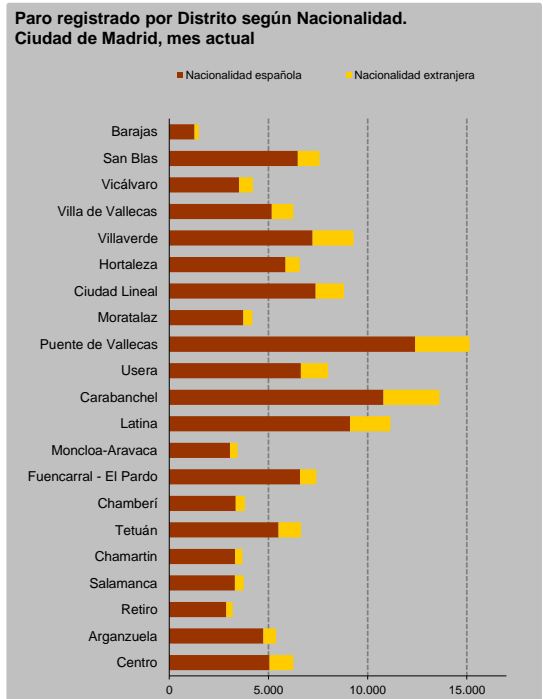

9. Paro registrado por Distrito según Ocupación solicitada

	Paro registrado										
	Total	Directores y gerentes	Técnicos y profesionales científicos e intelectuales	Técnicos; profesionales de apoyo	Empleados contables, administrativos y otros	Trabajadores de los servicios de restauración, personales, protección y vendedores	Trabaja. cualifi. sector agrícola ganad. forestal y pesqu.	Artesa. y trabaja. cualifica. industria manufacturera y construcción	Operadores instalaciones, maquinaria, y monta.	Ocupaciones elementales	Ocupaciones militares
Total	139.940	3.283	21.922	14.011	21.358	33.725	1.392	10.592	4.361	29.262	34
Centro	6.257	211	1.725	802	744	1.527	53	321	105	768	1
Arganzuela	5.389	204	1.452	748	982	1.085	26	247	93	550	2
Retiro	3.194	143	998	493	620	551	22	107	37	223	0
Salamanca	3.756	256	1.264	582	687	553	10	89	49	265	1
Chamartín	3.694	276	1.210	588	628	539	15	110	56	271	1
Tetuán	6.643	164	1.151	710	948	1.669	62	474	167	1.295	3
Chamberí	3.813	240	1.305	546	602	668	19	113	56	262	2
Fuencarral - El Pardo	7.421	309	1.708	865	1.354	1.496	57	403	181	1.046	2
Moncloa - Aravaca	3.442	221	1.013	484	500	642	24	147	70	341	0
Latina	11.154	123	1.357	1.067	1.701	2.910	131	969	388	2.502	6
Carabanchel	13.620	107	1.222	1.015	1.902	3.771	144	1.343	464	3.651	1
Usera	8.011	51	544	531	1.016	2.324	123	814	307	2.297	4
Puente de Vallecas	15.141	76	852	867	1.714	4.389	226	1.696	657	4.663	1
Moratalaz	4.189	76	532	445	751	1.054	46	241	160	884	0
Ciudad Lineal	8.810	222	1.470	1.059	1.577	2.107	54	550	265	1.505	1
Hortaleza	6.572	303	1.482	824	1.294	1.317	44	347	156	803	2
Villaverde	9.292	33	544	591	1.108	2.332	116	1.068	401	3.096	3
Villa de Vallecas	6.257	50	525	509	910	1.601	84	521	249	1.808	0
Vicálvaro	4.219	45	385	359	697	1.017	55	372	172	1.117	0
San Blas - Canillejas	7.576	106	884	736	1.347	1.864	69	579	292	1.697	2
Barajas	1.490	67	299	190	276	309	12	81	36	218	2

Fuente: SEPE. Elaboración: Subdirección General de Estadística, Padrón y Procesos Electorales. Ayuntamiento de Madrid

10. Paro registrado por Distrito según Sexo, Percepción de prestaciones, Discapacidad y Tiempo en el desempleo

	Hombres	Mujeres	Índice de feminización	Percepción de prestaciones		Discapacidad		Demandante de larga duración	
				No	Sí	No	Sí	No	Sí
Total	59.875	80.065	133,7	77.584	62.356	133.727	6.213	84.267	55.673
Centro	3.245	3.012	92,8	3.402	2.855	5.967	290	4.084	2.173
Arganzuela	2.380	3.009	126,4	2.763	2.626	5.179	210	3.350	2.039
Retiro	1.334	1.860	139,4	1.698	1.496	3.068	126	1.957	1.237
Salamanca	1.561	2.195	140,6	1.861	1.895	3.613	143	2.356	1.400
Chamartín	1.542	2.152	139,6	1.830	1.864	3.556	138	2.303	1.391
Tetuán	2.862	3.781	132,1	3.523	3.120	6.330	313	4.070	2.573
Chamberí	1.596	2.217	138,9	1.872	1.941	3.653	160	2.459	1.354
Fuencarral - El Pardo	3.139	4.282	136,4	3.907	3.514	7.102	319	4.437	2.984
Moncloa - Aravaca	1.523	1.919	126,0	1.732	1.710	3.321	121	2.152	1.290
Latina	4.829	6.325	131,0	6.134	5.020	10.678	476	6.705	4.449
Carabanchel	5.806	7.814	134,6	7.961	5.659	12.989	631	8.347	5.273
Usera	3.430	4.581	133,6	4.798	3.213	7.626	385	4.807	3.204
Puente de Vallecas	6.601	8.540	129,4	9.147	5.994	14.352	789	8.927	6.214
Moratalaz	1.752	2.437	139,1	2.354	1.835	3.984	205	2.304	1.885
Ciudad Lineal	3.732	5.078	136,1	4.538	4.272	8.486	324	5.427	3.383
Hortaleza	2.678	3.894	145,4	3.404	3.168	6.337	235	3.879	2.693
Villaverde	3.961	5.331	134,6	5.531	3.761	8.842	450	5.516	3.776
Villa de Vallecas	2.429	3.828	157,6	3.847	2.410	5.956	301	3.564	2.693
Vicálvaro	1.717	2.502	145,7	2.445	1.774	4.022	197	2.338	1.881
San Blas - Canillejas	3.141	4.435	141,2	4.129	3.447	7.248	328	4.373	3.203
Barajas	617	873	141,5	708	782	1.418	72	912	578

Fuente: SEPE. Elaboración: Subdirección General de Estadística, Padrón y Procesos Electorales. Ayuntamiento de Madrid

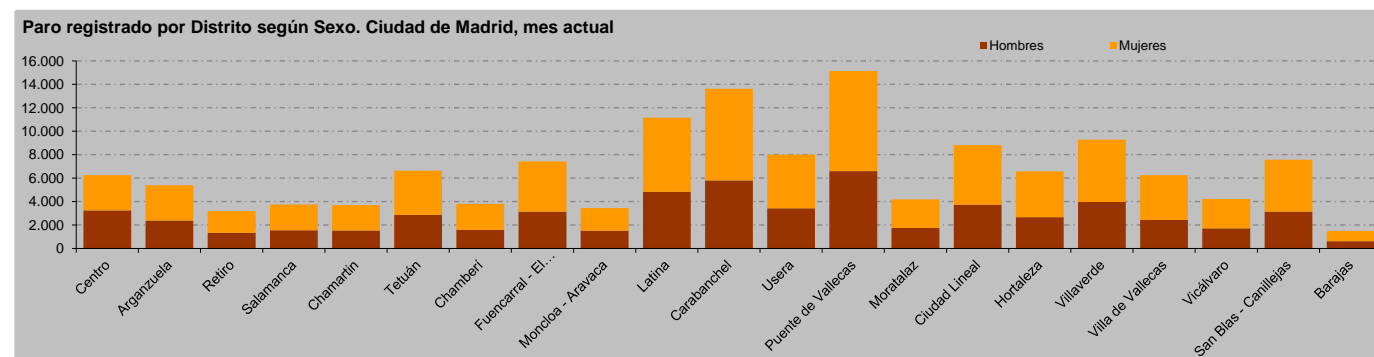

11. Poro registrado por Distrito y Barrio según Sexo y Nacionalidad

Distrito / Barrio	Total			Nacionalidad extranjera			Distrito / Barrio	Total			Nacionalidad extranjera		
	Ampos Sexos	Hombres	Mujeres	Ampos Sexos	Hombres	Mujeres		Ampos Sexos	Hombres	Mujeres	Ampos Sexos	Hombres	Mujeres
Madrid	139.940	59.875	80.065	22.525	9.991	12.534	11. Carabanchel	13.620	5.806	7.814	2.822	1.301	1.521
							No consta barrio	441	218	223	221	112	109
1. Centro	6.257	3.245	3.012	1.205	686	519	11.1.- Comillas	1.061	468	593	184	85	99
No consta barrio	256	122	134	64	31	33	11.2.- Opañel	1.567	654	913	330	153	177
1.1.- Palacio	1.063	562	501	202	136	66	11.3.- San Isidro	2.455	1.099	1.356	450	216	234
1.2.- Embajadores	2.263	1.159	1.104	471	263	208	11.4.- Vista Alegre	2.290	980	1.310	510	232	278
1.3.- Cortes	417	209	208	71	38	33	11.5.- Pta. Bonita	2.059	859	1.200	439	199	240
1.4.- Justicia	682	395	287	109	66	43	11.6.- Buenavista	2.132	846	1.286	396	170	226
1.5.- Universidad	1.256	627	629	209	106	103	11.7.- Abrantes	1.615	682	933	292	134	158
1.6.- Sol	320	171	149	79	46	33							
2. Arganzuela	5.389	2.380	3.009	643	314	329	12. Usera	8.011	3.430	4.581	1.375	616	759
No consta barrio	224	129	95	51	30	21	No consta barrio	239	115	124	111	49	62
2.1.- Imperial	768	337	431	55	25	30	12.1.- Orcasitas	1.273	537	736	87	28	59
2.2.- Las Acacias	1.150	492	658	117	58	59	12.2.- Orcasur	983	424	559	95	39	56
2.3.- La Chopera	801	352	449	108	54	54	12.3.- San Fermín	1.423	582	841	236	96	140
2.4.- Legazpi	546	238	308	62	23	39	12.4.- Almendrales	1.122	490	632	232	115	117
2.5.- Las Delicias	923	406	517	121	58	63	12.5.- Moscardó	1.283	549	734	260	125	135
2.6.- Palos de la Frontera	911	406	505	115	64	51	12.6.- Zofío	784	346	438	163	74	89
2.7.- Atocha	66	20	46	14	2	12	12.7.- Pradolongo	904	387	517	191	90	101
3. Retiro	3.194	1.334	1.860	322	121	201	13. Puente de Vallecas	15.141	6.601	8.540	2.741	1.180	1.561
No consta barrio	166	79	87	44	22	22	No consta barrio	499	237	262	248	107	141
3.1.- Pacífico	1.007	437	570	112	45	67	13.1.- Entrevías	2.542	1.171	1.371	326	140	186
3.2.- Adelfas	562	215	347	47	10	37	13.2.- San Diego	2.857	1.257	1.600	789	347	442
3.3.- Estrella	488	206	282	26	8	18	13.3.- Palomeras Bajas	2.272	966	1.306	295	127	168
3.4.- Ibiza	560	227	333	66	22	44	13.4.- Palomeras Sureste	2.406	983	1.423	268	113	155
3.5.- Los Jerónimos	138	56	82	13	6	7	13.5.- Portazgo	1.772	760	1.012	237	102	135
3.6.- Niño Jesús	273	114	159	14	8	6	13.6.- Numancia	2.793	1.227	1.566	578	244	334
4. Salamanca	3.756	1.561	2.195	450	178	272	14. Moratalaz	4.189	1.752	2.437	452	205	247
No consta barrio	175	83	92	43	20	23	No consta barrio	68	22	46	29	9	20
4.1.- Recoletos	263	106	157	25	11	14	14.1.- Pavones	419	180	239	45	15	30
4.2.- Goya	715	290	425	85	39	46	14.2.- Horcajo	328	112	216	21	7	14
4.3.- Fuente del Berro	635	270	365	75	23	52	14.3.- Marroquina	1.044	413	631	75	38	37
4.4.- Guindalera	1.193	496	697	144	57	87	14.4.- Media Legua	837	368	469	67	37	30
4.5.- Lista	500	201	299	50	19	31	14.5.- Fontarrón	852	383	469	132	60	72
4.6.- Castellana	275	115	160	28	9	19	14.6.- Vinateros	641	274	367	83	39	44
5. Chamartín	3.694	1.542	2.152	376	156	220	15.- Ciudad Lineal	8.810	3.732	5.078	1.432	620	812
No consta barrio	126	56	70	40	19	21	No consta barrio	291	136	155	116	52	64
5.1.- El Viso	291	125	166	33	16	17	15.1.- Ventas	2.162	925	1.237	350	134	216
5.2.- Prosperidad	1.106	453	653	102	42	60	15.2.- Pueblo Nuevo	2.660	1.111	1.549	474	214	260
5.3.- Ciudad Jardín	578	233	345	66	22	44	15.3.- Quintana	1.122	484	638	211	94	117
5.4.- Hispanoamérica	733	333	400	62	32	30	15.4.- La Concepción	796	331	465	117	57	60
5.5.- Nueva España	480	179	301	39	11	28	15.5.- San Pascual	632	282	350	67	29	38
5.6.- Castilla	380	163	217	34	14	20	15.6.- San Juan Bautista	350	163	187	31	19	12
							15.7.- Colina	192	67	125	21	8	13
							15.8.- Atalaya	40	15	25	8	3	5
							15.9.- Costillares	565	218	347	37	10	27
6. Tetuán	6.643	2.862	3.781	1.129	500	629	16.- Hortaleza	6.572	2.678	3.894	714	268	446
No consta barrio	219	111	108	63	30	33	No consta barrio	198	97	101	53	24	29
6.1.- Bellas Vistas	1.149	496	653	225	100	125	16.1.- Palomas	166	64	102	11	2	9
6.2.- Cuatro Caminos	1.095	469	626	163	74	89	16.2.- Piovera	300	127	173	23	12	11
6.3.- Castillejos	631	280	351	105	47	58	16.3.- Canillas	1.398	545	853	137	49	88
6.4.- Almenara	1.313	540	773	144	56	88	16.4.- Pinar del Rey	2.102	895	1.207	254	92	162
6.5.- Valdeacederas	1.231	526	705	262	120	142	16.5.- Apóstol Santiago	700	284	416	71	27	44
6.6.- Berruete	1.005	440	565	167	73	94	16.6.- Valdefuentes	1.708	666	1.042	165	62	103
7. Chamberí	3.813	1.596	2.217	460	192	268	17. Villaverde	9.292	3.961	5.331	2.070	940	1.130
No consta barrio	270	124	146	52	23	29	No consta barrio	227	97	130	115	49	66
7.1.- Gaztambide	628	244	384	66	24	42	17.1.- Villaverde Alto, Casco						
7.2.- Arapiles	676	313	363	75	31	44	Histórico de Villaverde	3.090	1.296	1.794	656	279	377
7.3.- Trafalgar	733	317	416	96	47	49	17.2.- San Cristóbal	1.236	555	681	391	195	196
7.4.- Almagro	403	176	227	52	28	24	17.3.- Butarque	1.025	369	656	187	81	106
7.5.- Ríos Rosas	675	268	407	87	27	60	17.4.- Los Rosales	2.011	888	1.123	433	216	217
7.6.- Vallehermoso	428	154	274	32	12	20	17.5.- Ángeles	1.703	756	947	288	120	168
8. Fuencarral-El Pardo	7.421	3.139	4.282	828	354	474	18. Villa de Vallecas	6.257	2.429	3.828	1.083	421	662
No consta barrio	209	93	116	63	29	34	No consta barrio	92	51	41	42	19	23
8.1.- El Pardo	117	52	65	7	2	5	18.1.- Casco Histórico de Vallecas	2.785	1.140	1.645	532	220	312
8.2.- Fuentelaraína	42	18	24	4	1	3	18.2.- Santa Eugenia	1.108	444	664	151	67	84
8.3.- Peñagrande	1.379	591	788	124	62	62	18.3.- Ensanche de Vallecas	2.272	794	1.478	358	115	243
8.4.- El Pilar	1.591	680	911	222	90	132							
8.5.- La Paz	691	299	392	58	20	38	19. Vicálvaro	4.219	1.717	2.502	698	311	387
8.6.- Valverde	2.248	929	1.319	289	117	172	No consta barrio	60	25	35	27	10	17
8.7.- Mirasierra	786	328	458	38	21	17	191.- Casco Histórico de Vicálvaro	2.154	975	1.179	510	234	276
8.8.- El Goloso	358	149	209	23	12	11	192.- Valdebernardo	1.049	398	651	79	35	44
							193.- Valderribas	535	185	350	23	10	13
							194.- El Cañaveral	421	134	287	59	22	37
9. Moncloa - Aravaca	3.442	1.523	1.919	383	163	220	20. San Blas - Canillejas	7.576	3.141	4.435	1.096	453	643
No consta barrio	183	95	88	34	19	15	No consta barrio	211	93	118	84	36	48
9.1.- Casa de Campo	452	223	229	45	30	15	20.1.- Simancas	1.394	618	776	255	119	136
9.2.- Argüelles	558	268	290	63	30	33	20.2.- Hellín	569	228	341	71	36	35
9.3.- Ciudad Universitaria	376	163	213	38	15	23	20.3.- Amposta	665	303	362	93	39	54
9.4.- Valdezarza	1.100	455	645	130	45	85	20.4.- Arcos	1.329	572	757	113	46	67
9.5.- Valdemarín	122	40	82	10	2	8	20.5.- Rosas	1.081	400	681	74	29	45
9.6.- El Plantío	52	19	33	1	0	1	20.6.- Rejas	609	241	368	107	36	71
9.7.- Aravaca	599	260	339	62	22	40	20.7.- Canillejas	1.301	516	785	260	97	163
							20.8.- El Salvador	417	170	247	39	15	24
10. Latina	11.154	4.829	6.325	2.035	935								

Conceptos y Notas Metodológicas

Conceptos

Las personas **demandantes de empleo** son aquéllas que se inscriben en los Servicios Públicos de Empleo (red de oficinas de empleo) para la búsqueda de un empleo estando en situación de desempleo o, estando ocupadas, para la búsqueda de un empleo mejor. Pueden tener derecho a cobrar la prestación por desempleo u otras prestaciones, subsidios o ayudas, o no tener este derecho.

Se pueden clasificar a su vez en **personas Paradas Registradas** y personas Demandantes de empleo NO paradas. La definición de Paro Registrado se regula por la Orden Ministerial de 11 de marzo de 1.985. Esta regulación enumera a grandes rasgos los colectivos de Demandantes Inscritos que deben excluirse de la magnitud del Paro Registrado, y por tanto, no define el concepto de Paro Registrado, sino que precisamente define quiénes o qué colectivos NO son Parados Registrados. El paro registrado es una magnitud a la que se llega por exclusión.

Las personas que, siendo Demandantes de Empleo, NO son paradas registradas son las siguientes:

➤ Personas demandantes de Empleo ocupadas. Tienen un empleo y se inscriben para mejorarlo:

- Demandantes con afiliación a la SS en el régimen general o de autónomos
- Demandantes con un trabajo de colaboración social
- Trabajadores fijos discontinuos
- Trabajadores eventuales agrarios subsidiados (TEAS)

➤ Demandantes en jubilación, prejubilación, pensionistas y/o mayores de 65 años de edad.

➤ Demandantes de empleo con la demanda suspendida con intermediación: Se trata de demandantes que buscan un empleo, pero se encuentran en alguna situación que imposibilita la plena disponibilidad para el empleo como:

- Incapacidad laboral temporal (baja médica).
- Maternidad/paternidad, embarazo con riesgo / lactancia natural.
- Tener que atender a obligaciones familiares.
- Estar cursando formación ocupacional con intermediación.
- Estar cursando formación reglada siempre que sean menores de 25 años o si superando dicha edad son demandantes de primer empleo.
- Encontrarse en un proceso administrativo de regulación de empleo (ERE/ERTE) temporal o de suspensión, o en un ERE de reducción de jornada.
- Otros motivos que implican la suspensión de la demanda con intermediación (ej. Por salida al extranjero, etc.).

➤ Demandantes que limitan el trabajo que buscan o Demandantes de un empleo específico:

- Solo solicitan trabajo en su domicilio o teletrabajo.
- Solo solicitan trabajo en el extranjero o fuera de su comunidad autónoma.
- Solo solicitan trabajo coyuntural por periodo inferior a 3 meses.
- Solo solicitan trabajo de jornada inferior a 20 horas semanales.

➤ Demandantes de servicios previos al empleo.

➤ Demandantes con alta especial en la Seguridad social. En su mayoría, son personas que tienen un convenio especial con la Seguridad Social, es decir, personas que, para ampliar, mantener o generar el derecho a las prestaciones de la Seguridad Social, abonan las cuotas correspondientes a su exclusivo cargo. Aunque también se incluyen otros tipos de alta en la Seguridad Social.

➤ Demandantes de otros servicios. También se excluyen del Paro Registrado a las personas que se inscriben en alguna oficina pública de empleo con la única finalidad de recibir servicios de distinto tipo, pero no de encontrar un trabajo por cuenta ajena. Los servicios que pueden solicitar son:

- Percibir algún tipo de prestación, subsidio, ayuda o beneficio que requiera la inscripción en los Servicios Públicos de Empleo (SPEs) y que dichos beneficios se puedan gestionar solo desde las oficinas de empleo y que, a su vez, para percibirlos no sea obligatorio buscar trabajo.
- Recibir formación ocupacional o cursos de formación que ofrecen los SPEs sin intermediación laboral.
- Obtener orientación laboral bien para el autoempleo o para el empleo por cuenta ajena.
- Personas que, habiendo encontrado un trabajo, se inscriben en una oficina de empleo para que la parte empleadora se pueda beneficiar de algún tipo de bonificación en su contrato de trabajo.

Nivel de estudios terminados: Es el nivel de estudios que la persona demandante de empleo acredita tener y que quiere que se tenga en cuenta de cara a la intermediación laboral. El nivel de estudios recogido en esta variable se debe acreditar, si bien la persona podría tener estudios superiores a los que comunica al SPE.

• **Estudios primarios:** Incluye estudios de enseñanza primaria anterior a la L.G.E.

• **Estudios secundarios:**

Programas de Formación Profesional: Incluye Oficialía y Maestría Industrial; titulaciones de F.P. de 1º y 2º grado; programas para la formación e inserción laboral, precisen o no titulación de educación secundaria (1ª y 2ª etapa); enseñanzas de F.P. específica y de grado de medio de música y danza.

Educación General Secundaria: Incluye primera etapa de educación secundaria con o sin título de graduado escolar; enseñanzas de Bachillerato.

• **Estudios post-secundarios:**

Técnico profesional superiores: Incluye Enseñanzas de grado superior de F.P. específica y equivalentes y enseñanzas para la formación e inserción laboral que precisan de FP de grado superior.

Primer ciclo universitario: Incluye enseñanzas de primer ciclo universitario o personas que han aprobado tres cursos completos de una licenciatura o los créditos equivalentes.

Segundo y tercer ciclo universitario: Incluye enseñanzas completadas de 2º ciclo universitario (Licenciatura, Ingeniería, Arquitectura) y equivalentes o estudios de Doctorado.

Notas Metodológicas

Origen de la información:

• Fichero de personas demandantes de empleo a último día del mes de referencia, registradas en la red pública de oficinas de empleo proporcionado por la Subdirección General de Estadística e Información del Servicio Público de Empleo Estatal (SEPE).

• Fichero estadístico del registro del Padrón Municipal de Habitantes de la Ciudad de Madrid. A partir del cruce de los dos ficheros, se asigna a cada demandante su distrito y barrio de residencia. En aquellos casos en que esto no es posible de forma directa, se procede a la imputación estadística de distrito y barrio en función de la ubicación de la oficina de empleo de inscripción de la persona.

Índice de Feminización (IF):

• Cociente entre el número de mujeres y el número de hombres. Indica el número de mujeres por cada 100 hombres.



MADRID

Área de Gobierno de Economía, Innovación y Hacienda

Subdirección General de Estadística, Padrón y Procesos Electorales

C/ Augusto Figueroa 36

28004 Madrid

www.madrid.es/estadistica
estadistica@madrid.es