

DIAGNÓSTICO SOCIAL

Características, demandas, valoraciones, necesidades

DEL DISTRITO DE VICÁLVARO 2017



Título: Diagnóstico social. Características, demandas, valoraciones, necesidades del distrito de Vicalvaro 2017.

Subtítulo: Macro-Estudio descriptivo. Diagnóstico social para la mejora de las intervenciones sociales y la toma de decisiones. 2017.

Autores: Albelia Consultores. info@albelia.com

Edita: Junta Municipal del Distrito de Vicalvaro

Imprime: Fragma Reprografía S.L.

Depósito Legal: M-22668-2018

Análisis de lo que dicen los datos sobre los barrios del Distrito

Análisis de lo que dicen los datos sobre los barrios del Distrito

Debido a la reciente división administrativa de los nuevos barrios del distrito de Vicálvaro (31 de octubre de 2017 y efectiva a partir de noviembre de 2017) no se disponen de estadísticas completas para los mismos; no obstante, se ofrece un análisis-resumen complementario de los principales aspectos caracterológicos y descriptivos de los barrios del distrito según la información disponible a fecha de cierre del Diagnóstico social (29 de diciembre 2017) sobre demografía, vivienda, hogares, educación, desempleo, servicios sociales, renta. Se ofrece una descripción general del Casco Histórico de Vicálvaro (incluido algunos datos para Ambroz), Valdebernardo, Valderrivas y El Cañaverál; aunque también se añade un resumen para la Cañada Real Galiana por su singularidad dentro del barrio del Casco Histórico de Vicálvaro.

El Casco Histórico de Vicálvaro

Tiene 33.935 habitantes, el 48% del total distrital.

El 51% son mujeres

Es el barrio más envejecido por término medio. El 74% de las personas mayores de 64 años y el 80% de las personas mayores de 80 o más años del distrito residen en el Casco Histórico de Vicálvaro.

● Según los últimos datos disponibles para el año 2017, el Casco Histórico de Vicálvaro es el más extenso del distrito, aunque desigualmente poblado; combina el núcleo urbano con zonas de polígono o despobladas, sobre todo en la sección censal 1. El 7% de su superficie lo ocupa el antiguo barrio de Ambroz y la zona de la cañada Real es aún menor. Cuenta este barrio con 33.935 habitantes, el 48% del total distrital.

● Un total de 18.519 habitantes corresponden al antiguo barrio de Ambroz y 1.841 habitantes a la zona de la Cañada Real Galiana perteneciente administrativamente al distrito de Vicálvaro (toda la Cañada Real tiene 7.063 habitantes, 5.004 residen en la ciudad de Madrid, 1.132 en Rivas Vaciamadrid y 927 en Coslada; así los 1.841 habitantes de la Cañada Real en Vicálvaro representan el 26% del total de los habitantes de la Cañada Real).

● La población se encuentra **equilibrada por sexo** (un 51% son mujeres); en el antiguo barrio de Ambroz representan el 52% al tener una mayor proporción de mujeres mayores de 64 años.

● Es el **barrio más envejecido**, por término medio. El 74% de las personas mayores de 64 años y el 80% de las personas mayores de 80 o más años del distrito residen en el Casco Histórico de Vicálvaro. La proporción de envejecimiento (porcentaje de personas mayores de 64 años) es del 22% del total de población, llegando al 24% en el antiguo barrio de Ambroz, el más alto de todas las zonas de Vicálvaro.

● El **índice de reemplazo** de la población potencialmente activa está un poco por debajo de 100 (93) por lo cual la población que está en edad potencial de incorporación al mercado laboral (población de 15 a 24 años) es algo menor que la población que está en edad potencial de salida del mercado laboral (población de 55 a 64 años).

● La **proporción de juventud** (población de menos de 16 años) es del 14%, la menor de los barrios vicálvareños; además, la razón de progresividad demográfica tiene un valor por debajo de 100 (84) por lo que la población de 5 a 9 años es mayor que la de los/as menores de 5 años.

● La **edad media** de la población es la mayor de todos los barrios (44 años por término medio, igual que la media municipal).

Acoge al 79% de la población con nacionalidad extranjera y al 72% de los/as nacidos/as en el extranjero del distrito.

El nivel de estudios medio es el menor del distrito (tanto hombres como mujeres). El 35% de la población no tiene estudios, el 32% los hombres y el 37% las mujeres, sobre todo la población de mayor edad.

● El Casco Histórico de Vicálvaro tiene una **proporción de jóvenes** menores de 30 años del 29% (en la media municipal), es el distrito con menor proporción. El 42% de los y las jóvenes menores de 30 años de Vicálvaro reside en el Casco Histórico. El grupo más numeroso es el de jóvenes de 20 a 29 años, el 36% del total de jóvenes.

● Pese a suponer el 48% de la población, el Casco Histórico de Vicálvaro acoge el 79% de la **población con nacionalidad extranjera** y al 72% de los/as nacidos/as en el extranjero del distrito. Tiene la mayor proporción de población inmigrante, especialmente magrebíes, latinoamericanos y del este de Europa, gran parte de Rumanía. Las personas de nacionalidad extranjera representan el 18% del total y las nacidas en el extranjero suponen el 25% del total de residentes, en ambos casos por encima de la media del distrito y de la ciudad de Madrid.

● El **nivel de estudios medio** es el menor del distrito (un 2,7 de promedio, tanto hombres como mujeres). Dentro del barrio, es algo menor en el antiguo barrio de Ambroz (2,3) y en la zona de la Cañada Real Galiana (1,5, el menor de todos). El 35% de la población no tiene estudios, el 32% los hombres y el 37% las mujeres, sobre todo la población de mayor edad.

● Las mujeres son mayoría en los dos extremos: entre las que no tienen estudios y entre quienes tienen estudios universitarios. El barrio concentra la mayoría de los casos de absentismo escolar ya que, por ejemplo, solo un 23% corresponde a estudiantes residentes en Ambroz y un 32% en la Cañada Real.

● El Casco Histórico cuenta con los siguientes **servicios**: con dos de las cuatro Escuelas Infantiles municipales (Los Juncos y Molinos de viento). Se ubican dos estaciones de metro (Vicálvaro y San Cipriano) y una estación de Cercanías próxima a Valderrivas (Vicálvaro). Hay un Centro Municipal de Servicios Sociales (Calahorra), dos Centros Culturales (El Madroño y el Social-Cultural de Vicálvaro), una Biblioteca municipal, un Centro municipal de mayores y un Polideportivo

● Uno de cada tres habitantes de Vicálvaro tiene su Centro de **Servicios Sociales** de referencia en Ambroz; la población del área del Centro de Servicios Sociales Calahorra es, por término medio, más mayor (el 21% tiene 65 o más años) y con mayor tasa de dependencia. El porcentaje de citas en primera atención fue del 52% en el Centro de Servicios Sociales Calahorra.

Aunque sin ser mayoritario, tiene el mayor porcentaje de viviendas sin instalación de gas y acceso al tendido telefónico del distrito, especialmente en la zona de La Cañada Real Galiana.

El precio medio de las viviendas de segunda mano es en el Casco Histórico de Vicálvaro (1.475 €) el más bajo del Distrito.

Tiene una mayor proporción de hogares envejecidos y la población tiene, por término medio, un perfil socioeconómico bajo.

Tiene el mayor porcentaje de hogares unipersonales de mujeres (61%) y el de hogares unipersonales de mujeres de 65 o más años (el 76%).

● El porcentaje de **viviendas principales** es del 80%, y del 17% el de viviendas vacías (entre las que destaca un 59% en La Cañada Real Galiana y resto de la sección censal 1). Además, aunque sin ser mayoritario, tiene el mayor porcentaje de viviendas sin instalación de gas y acceso al tendido telefónico del distrito, especialmente en la zona de La Cañada Real Galiana.

● Cuenta con menos **zonas verdes** que el promedio del distrito.

● El **precio medio de las viviendas** de segunda mano es en el Casco Histórico de Vicálvaro (1.475 €) el más bajo, incluso en un poco menor en la zona de Ambroz (1.314 €). La caída del precio de la vivienda en el periodo 2007-2016 ha sido del 57%, por encima de la media del distrito de Vicálvaro; aunque desde el año 2013, la caída del precio de la vivienda se ha ralentizado (-9%).

● El Casco Histórico de Vicálvaro tiene una mayor proporción de **hogares envejecidos** y la población tiene, por término medio, un perfil socioeconómico bajo. Además, el barrio tiene el mayor porcentaje de hogares unipersonales del distrito (el 26% del total). Ambroz es la zona donde existen más hogares unipersonales (27%), aunque todavía inferior a la media de la ciudad de Madrid (30%). También tiene el mayor porcentaje de **hogares unipersonales de mujeres** (61%) y el de hogares unipersonales de mujeres de 65 o más años (el 76%).

● La mayoría de las **familias** están formadas por pareja con hijos /as (65%) y hay más hogares monomarentales que monoparentales. El **tamaño medio del hogar** es de 2,6 personas por hogar.

● El Casco Histórico de Vicálvaro tiene la menor **renta anual media por hogar estimada** (23.700 € anuales) entre los barrios de Vicálvaro, algo menor para el antiguo barrio de Ambroz (22.877 € anuales).

La mayor tasa absoluta de paro es la del Casco Histórico (12%)

La tasa absoluta de paro femenina es de un 13%.

La tasa absoluta de paro juvenil es del 8%.

La población es, por término medio joven, su edad media es de 26 años, y tiene un perfil educativo y socioeconómico bajo.

El 47% no tiene estudios de ningún tipo.

● Entre los barrios de Vicálvaro, con fecha diciembre de 2017, la mayor **tasa absoluta de paro** es la del Casco Histórico (12%). La tasa absoluta de paro femenina es de un 13%; la diferencia con la tasa absoluta de paro masculina es de un punto porcentual. La tasa absoluta de paro juvenil (16-24 años) es del 8% (7% ellos/8% ellas).

La zona de la Cañada Real Galiana

● La Cañada Real Galiana discurre por los términos municipales de Coslada, Rivas Vaciamadrid y Madrid (en los distritos de Vicálvaro y Villa de Vallecas) en una estrecha banda de 14,2 kilómetros con una anchura que varía entre los 15 y 40 metros según los tramos. Existen espacios habitados y deshabitados, y se diferencia por sectores. La división por sectores no es administrativa (fue creada por los propios/as vecinos/as de la zona coincidiendo con la partición de las parcelas por las carreteras). El distrito de Vicálvaro incluye cuatro sectores y su administración se establece a través de la Junta Municipal del Distrito.

● La Cañada Real Galiana no es específicamente un barrio de Madrid, pero por su singularidad merece un análisis diferenciado.

● La población es, por término medio joven, y tiene un perfil educativo y socioeconómico bajo; se encuentra parcialmente dividida por origen de procedencia o año de llegada.

● Sus carencias principales son la regularización de las viviendas y el acceso a los servicios e infraestructuras básicas.

● En una aproximación general, se observa que la Cañada Real Galiana tiene 7.063 habitantes, 2.772 viviendas, 1.840 unidades convivenciales y 177 locales industriales. De ellas, 5.004 personas residen en la ciudad de Madrid (el 71% del total están empadronadas en la capital), de las que 1.841 viven en el distrito de Vicálvaro (el 26% del total de su población), y 3.163 en el de Villa de Vallecas (el 41%), 1.132 en Rivas Vaciamadrid (el 16%) y 927 en Coslada (el 13% restante del total de habitantes de La Cañada Real Galiana).

● La **edad media** de la población es de 26 años, el porcentaje de menores de 5 años es del 16% y el de menores de 15 años del 38% (frente a un 20% en Vicálvaro, 30% en Valderrivas o un 14% en la ciudad de Madrid). No hay otra zona en Madrid con mayor proporción de juventud.

El 48 de su población son mujeres. El 64% de las personas residentes son españolas.

El 48 de su población son mujeres. El 64% de las personas residentes son españolas.

Residen 587 personas en el distrito de Vicálvaro en 256 viviendas, en un estado medio, aunque sin aceras ni señalización viaria, ni alumbrado público.

● El 48% de las personas son mujeres y el 52% restante hombres. El 64% de las personas residentes son españolas, el 27% magrebí; el 5% rumanas y el 1% de otras nacionalidades; el 79% de las personas están empadronadas y el 96% tienen tarjeta sanitaria¹³⁸.

● Además, en la parte de la Cañada Real Galiana correspondiente al término municipal de Madrid se han censado 1.707 viviendas, de las que nueve de cada diez están ocupadas (el 46% en Vicálvaro y el 54% en Villa de Vallecas). El 47% de las viviendas han sido construidas después del año 2000, aunque sólo una de cada cuatro paga el Impuesto de Bienes Inmuebles, y el 14% carecen de al menos una instalación mínima de agua corriente y electricidad¹³⁹. También hay 118 locales industriales, con una media de 5,4 empleos por local, mayoritariamente pequeños y relacionados con la construcción, la carpintería y la alimentación.

● El 47% de la población no tiene estudios de ningún tipo frente al 2% que tiene estudios universitarios. La tasa de actividad es del 64%; este indicador es el más desequilibrado por sexo: la tasa de actividad masculina es del 85% y la femenina del 39%). La tasa de paro es del 35% (34% los hombres y 36% las mujeres)¹⁴⁰.

● La población de Vicálvaro reside en los sectores 2, 3, 4 y 5¹⁴¹ y sus principales características son las siguientes¹⁴²:

El sector 2 pertenece íntegramente al distrito de Vicálvaro y se encuentra situado entre la autopista M-45 (límite entre el municipio de Coslada y Madrid) y la M-203 (Carretera de Mejorada); mide aproximadamente dos kilómetros.

● Residen 587 personas en el distrito de Vicálvaro. Habitado mayoritariamente por familias españolas, residen en 256 viviendas, en un estado medio, aunque sin aceras ni señalización viaria; cuentan con servicios básicos (luz, agua, teléfono y correos) pero no existe red de alumbrado público.

¹³⁸ Los datos de población de la Cañada Real Galiana en el distrito de Vicálvaro se conocen por el censo elaborado por el Ayuntamiento de Madrid, a través de la Empresa Municipal de Vivienda y Suelo, en colaboración con la Universidad Complutense de Madrid, en el año 2011.

¹³⁹ De las 1.004 parcelas censadas, un 73% son de uso exclusivo residencial. Además, hay 2.175 edificaciones, de las que el 66% tienen o son viviendas.

¹⁴⁰ Con estos datos la renta anual por hogar media podría estimarse en no más de 15.000 € anuales.

¹⁴¹ 24 personas residían en 2011 en el sector 1.

¹⁴² "Infancia, Familia y Convivencia del barrio de Cañada Real Galiana". Año 2016. Obra Social de "la Caixa", de la Consejería de Políticas Sociales y Familia de la Comunidad de Madrid, el Ayuntamiento de Madrid y las entidades Accem y Fundación Secretariado Gitano y de "Informe-diagnóstico sobre la Cañada Real Galiana". Año 2010. Accem y Fundación Secretariado Gitano.

- Los servicios de transporte público más cercanos se encuentran a un kilómetro de distancia.

- No existen equipamientos sociales, educativos, sanitarios, deportivos o culturales (se encuentran en Coslada o Vicálvaro) pero acoge la Sede de la Asociación de Vecinos de la Cañada Real de Merinas de los sectores 1, 2 y 3.

- Existen 25 locales de fabricación de carpintería de aluminio y venta de estructuras.

Residen 192 personas en el distrito de Vicálvaro en 79 viviendas más variadas, desde antiguas a más modernas, pasando por infraviviendas aunque sin aceras ni señalización viaria, ni alumbrado público.

El sector 3 se sitúa entre la M-203 (Carretera de Mejorada) y la M-823 (Carretera de Cristo Rivas, por donde pasa una ruta escolar), siendo el límite municipal entre Vicálvaro y Rivas Vaciamadrid.

- Residen 192 personas en el distrito de Vicálvaro (el 58% son españoles, el 22% españoles de etnia gitana y el 18% restante son de nacionalidad extranjera) y 139 en el municipio vecino de Rivas Vaciamadrid. Viven familias españolas y también familias gitanas españolas, en viviendas antiguas y modernas; aunque también hay algunas infraviviendas.

- En la parte de Vicálvaro, hay 114 edificios, 79 viviendas y 5 locales industriales.

- Cuentan con luz y agua, pero no existe alumbrado público, tampoco aceras o señalización y, aunque existen algunos contenedores de basura, hay pequeños lugares de acumulación de basuras.

- No existen equipamientos sociales, educativos, sanitarios, deportivos o culturales (se encuentran en Rivas Vaciamadrid o Vicálvaro).

- Circula una línea interurbana, como conexión principal con la ciudad de Madrid.

Residen 433 personas en el distrito de Vicálvaro en 125 viviendas de casas bajas con parcelas, aunque sin limpieza viaria ni alumbrado público.

El sector 4 se extiende desde la M-823 (Carretera del Cristo de Rivas), hasta el Camino de la Partija y Santísimo a lo largo de dos kilómetros; también sirve de división entre Vicálvaro (números pares) y Rivas Vaciamadrid (números impares).

- Residen 433 personas en Vicálvaro (el 32% española, el 40% española de etnia gitana, el 16% magrebí y el 12% con otra nacionalidad extranjera) y 519 en Rivas Vaciamadrid.

- Es un sector con alta diversidad cultural.

- En la parte de Vicálvaro, hay 125 viviendas y 6 locales industriales. Parte de las viviendas son de tipo casas bajas con parcela que contienen numeración, y las habitan mayoritariamente familias españolas, españolas gitanas y magrebíes.

- Existe acceso al agua y tendido eléctrico, aunque en algunos casos su conexión es precaria. Cuenta con algunos contenedores de recogida de basura, pero hay algunos tramos con acumulación de residuos y escombros. No hay limpieza viaria ni alumbrado público.

- No existen equipamientos y servicios básicos, quedan más próximos los de Rivas Vaciamadrid que los de Vicálvaro.

Residen 957 personas en el distrito de Vicálvaro en 243 viviendas bien acondicionadas y con alumbrado público.

El sector 5 parte del Camino de la Partija y Santísimo y finaliza a la altura de la A-3 (Carretera de Valencia) y está contiguo a la Urbanización COVIBAR (en Rivas Vaciamadrid). Del mismo modo que el anterior, los números impares corresponden al distrito de Vicálvaro y los pares a Rivas Vaciamadrid y el resto del tramo corresponde exclusivamente a Vicálvaro a lo largo de dos kilómetros.

- Residen 957 personas en Vicálvaro y 474 en Rivas Vaciamadrid. En la parte vicalvareña, hay 243 viviendas y 4 naves industriales. Conviven viviendas bien acondicionadas, básicas e infraviviendas (chabolas por la zona que limita con la A-3), en total hay 117 construcciones residenciales.

- Cuentan con electricidad y agua y existe alumbrado y contenedores de basura en una parte del sector.

- A diez minutos caminando se accede al Metro Rivas Urbanizaciones (Línea 9) y a tres autobuses interurbanos que conectan con Madrid.

- No existen equipamientos y servicios básicos, los más cercanos son los de Rivas Vaciamadrid, aunque también se encuentran en Vicálvaro, aunque más alejados y de peor acceso mediante transporte público.



El barrio de Valdebernardo

Tiene 17.692 habitantes, el 25% del total distrital.

El 51% son mujeres

El 27% de menores de 30 años reside en este barrio y el 17% de personas mayores de 64 años.

La edad media es de 40 años.

Es el barrio de Vicálvaro con menor tasa de dependencia.

El nivel de estudios medio es el segundo mayor de Vicálvaro tanto para los hombres como para las mujeres.

● El barrio de Valdebernardo es el tercer barrio más poblado de Vicálvaro con 17.692 habitantes, el 25% del total del distrito. Forma un rectángulo muy definido entre las calles del Tren de Arganda, de Cordel de Pavones, del Péndulo y Ladera de los Almendros, que lo identifica (y separa) del resto del distrito. Cuenta con un Parque de la Comunidad de Madrid, Centro deportivo, de Mayores y de Servicios Sociales.

● El 27% de jóvenes menores de 30 años de Vicálvaro residen en Valdebernardo. El grupo más numeroso de jóvenes es el de 10 a 19 años (el 45% del total de jóvenes). El 17% de las personas mayores de 64 años de Vicálvaro son vecinos/as del barrio (porcentaje que baja al 14% de las personas de 80 o más años).

● Los indicadores de estructura demográfica se encuentran en los mismos valores que la media del distrito de Vicálvaro en cuanto a **porcentaje de mujeres** (51%), **media de edad de la población** (40 años), **razón de progresividad demográfica** (71, por lo que la población de 5 a 9 años es mayor que la de los/as menores de 5 años), **índice de reemplazo de la población potencialmente activa** (116, por lo cual la población que está en edad potencial de incorporación al trabajo, de 15 a 24 años, es mayor que la población que está en edad potencial de salida, es decir, aquella que tiene de 55 a 64 años).

● Es el barrio de Vicálvaro con menor **tasa de dependencia**, ya que tanto la proporción de envejecimiento (porcentaje de personas mayores de 64 años, del 10%) como la proporción de juventud (población de menos de 16 años, un 15%) son menores que los obtenidos para la media distrital. El porcentaje de personas con nacionalidad extranjera (6%) y el de los/as nacidos/as en el extranjero (11%) es 5 puntos inferior a la media del distrito.

● El nivel de estudios medio es el segundo mayor de Vicálvaro (un 4,7 de nivel de estudios medio sobre 10 tanto para los hombres como para las mujeres, igual que el promedio de la ciudad de Madrid). Valdebernardo tiene un perfil socioeconómico medio (bajo en algunas parcelas de realojo).

El IES Valdebernardo es el centro escolar que tiene más absentismo escolar, el 19% del total del distrito.

Tiene el precio medio de las viviendas de segunda mano más alto de Vicálvaro (2.154 €).

La mayoría de las familias están formadas por pareja con hijos /as (62%) pero hay tres veces más hogares monomarentales que monoparentales.

Su renta media anual (35.500 euros) es más alta que la media del Distrito.

La tasa absoluta de paro es del 9%.

La tasa absoluta de paro femenina es del 10%.

La tasa absoluta de paro masculina es del 8%.

La tasa absoluta de paro juvenil es del 6%.

● Valdebernardo cuenta con una Escuela Infantil municipal (Cielo azul) y una Escuela Infantil de la Comunidad de Madrid. Existe un Centro Municipal de Servicios Sociales, un Centros Cultural, una Biblioteca municipal, una Escuela municipal de Música, un Centro municipal de mayores y un Polideportivo.

● El IES Valdebernardo es el centro escolar que tiene más absentismo escolar, el 19% del total del distrito. Dos de cada tres habitantes de Vicálvaro tienen su Centro de Servicios Sociales de referencia en Valdebernardo; la población del área del Centro de Servicios Sociales Valdebernardo es, por término medio, joven (el 22% son menores de 15 años) y con menor tasa de dependencia. El porcentaje de citas en primera atención fue del 48% en el Centro.

● El porcentaje de viviendas principales es del 93% y el 97% disponen de equipamientos básicos (instalación de gas, calefacción, instalación de agua corriente por abastecimiento público y acceso al tendido telefónico). Valdebernardo (y Valderrivas) tienen el precio medio de las viviendas de segunda mano más alto de Vicálvaro (2.154 €).

● El tamaño medio del hogar es de 2,9 personas por hogar, el mayor junto a Valderrivas, debido a un menor porcentaje de hogares unipersonales que la media del distrito (el 19% del total). La mayoría de las familias están formadas por pareja con hijos /as (62%) y hay tres veces más hogares monomarentales que monoparentales.

● Valdebernardo tiene la segunda mayor renta anual media por hogar estimada de Vicálvaro (35.500 € anuales, por encima del promedio de Vicálvaro). Valdebernardo tiene, a diciembre de 2017, una tasa absoluta de paro del 9%, un punto por debajo de la media distrital (10%) como la media de Vicálvaro. La tasa absoluta de paro femenina es del 10% en Valdebernardo, un 8% la tasa absoluta de paro masculina. La tasa absoluta de paro juvenil (16-24 años) es del 6% (ellos 6%/ellas 5%)



El barrio de Valderrivas

Tiene 18.051 habitantes, es el segundo barrio más poblado del Distrito, el 26% del total distrital.

El 51% son mujeres

La proporción de juventud es del 29% y la de mayores de 64 años del 5%.

● El barrio de Valderrivas es el segundo barrio más poblado del distrito con 18.051 habitantes, por lo que representa el 26% del total del distrito de Vicálvaro. La población se encuentra equilibrada por sexo (un 51% son mujeres). Valderrivas tiene el menor porcentaje del distrito en cuanto a personas con nacionalidad extranjera (3%) y nacidos en el extranjero (6%).

● Es el barrio menos extenso, tres veces menor que el siguiente (Valdebernardo); por tanto tiene alta densidad de población y poco terreno disponible. Valderrivas cuenta con una Escuela Infantil municipal (Amanecer) y una la estación de Metro (Puerta de Arganda), próxima a la única estación de Cercanías (Vicálvaro). Tiene tres Colegios Públicos. Los Centros Municipales de Mayores, Servicios Sociales, Culturales, Bibliotecas municipal y el Polideportivo se ubican en los barrios próximos del Casco Histórico y Valdebernardo.

● El barrio se caracteriza por tener unos indicadores de juventud muy marcados, de los mayores de todos los barrios de Madrid. La proporción de juventud (población de menos de 16 años) es del 29% y la proporción de envejecimiento (porcentaje de personas mayores de 64 años) es del 5%. Tan sólo el 9% de las personas mayores de 64 años del distrito residen en Valderrivas; análogamente, también el 6% de las personas mayores de 80 o más años de Vicálvaro; de este modo, es el barrio con menor proporción de personas mayores. La tasa de dependencia es baja.

● El 31% de jóvenes menores de 30 años de Vicálvaro reside en el barrio de Valderrivas, pero tienen la mayor proporción de jóvenes de Vicálvaro (el 39% del total de su población son menores de 30 años). El grupo más numeroso de jóvenes es el de menores de 10 años, que representan el 54% del total de jóvenes menores de 30 años, muy por encima del porcentaje de jóvenes de 20 a 29 años (que suponen el 13% del total de población joven). Sin embargo, hay más niños/as de 5 a 9 años que de 0 a 4 años.

La edad media es de 33 años.

● El índice de reemplazo de la población potencialmente activa es el más alto de Vicálvaro (139) por lo que la población que está en edad potencial de incorporación al trabajo (población de 15 a 24 años) es más numerosa que la población que está en edad de salida potencial del mercado laboral (población de 55 a 64 años). La edad media de la población (33 años) es la menor de Vicálvaro y la segunda más joven de todos los barrios madrileños.

El nivel de estudios medio es el mayor del distrito El nivel de estudios medio de las mujeres es el mayor de todos los grupos de población del distrito.

● El nivel de estudios medio es el mayor del distrito (un 5,5 de nivel de estudios medio sobre 10, casi un punto por encima del 4,7 de Madrid). El nivel de estudios medio de las mujeres de Valderrivas es el mayor de todos los grupos de población del distrito (5,7). Un 44% de población tiene estudios universitarios medios o superiores (un 39% hombres y un 49% mujeres).

Un 44% de población tiene estudios universitarios medios o superiores (un 39% hombres y un 49% mujeres).

● El porcentaje de viviendas principales es del 93%. El 92% disponen de equipamientos básicos (instalación de gas, calefacción, instalación de agua corriente por abastecimiento público y acceso al tendido telefónico). Valderrivas tiene el precio medio de las viviendas de segunda mano más alto de Vicálvaro junto con Valdebernardo (2.154 €).

El precio medio de las viviendas de segunda mano es de 2.154 € igual que el de Valdebernardo y el más alto del Distrito.

● Los hogares unipersonales suponen el 19% del total y el tamaño medio del hogar es de 2,9 personas por hogar, junto con Valdebernardo el mayor del distrito. Aun siendo valores superiores al 50%, Valderrivas tiene el menor porcentaje de hogares unipersonales de mujeres (54%) y el de hogares unipersonales de mujeres de 65 o más años de Vicálvaro (el 70%).

Es el barrio del distrito con mayor porcentaje de familias conformadas por pareja con hijos /as (71%) del Distrito.

● Es el barrio del distrito con mayor porcentaje de familias conformadas por pareja con hijos /as (71%) y hay más hogares monomarentales que monoparentales.

La renta anual media por hogar es de 37.600 € anuales, las familias tienen un perfil socioeconómico medio-alto, y el barrio tiene carencias de equipamientos

● Los hogares residentes en el barrio disponen de la mayor renta anual media por hogar estimada del distrito (37.600 € anuales, por encima del promedio de Vicálvaro y un poco menor que la media de la ciudad de Madrid). Las familias tienen un perfil socioeconómico medio-alto, con población joven, adolescentes más que niños/as; tiene gran densidad de población y carencia de equipamientos y elementos dotacionales, especialmente culturales, deportivos y de ocio; el planeamiento del urbanismo es distinto al del Casco Histórico.

La tasa absoluta de paro está por debajo de la media de todo el Distrito, pero, la tasa absoluta de paro femenina es de un 8%, muy por encima de la tasa absoluta de paro masculina (3%). La tasa absoluta de paro juvenil es del 2%.

● Valderrivas tiene una tasa absoluta de paro, a diciembre de 2017, por debajo de la media distrital (10%) y municipal del (6%). La tasa absoluta de paro femenina es de un 8%, muy por encima de la tasa absoluta de paro masculina (3%). La tasa absoluta de paro juvenil (16 a 24 años) es del 2% (igual para ambos sexos)



El barrio de El Cañaveral

Tiene 373 habitantes, es el barrio menos poblado del Distrito, el 0,5% del total distrital.

El 49% son mujeres

● El Cañaveral es un barrio “en construcción”, en noviembre de 2017 tenía 190 vecinos y 183 vecinas (el 49% son mujeres). Al este se encuentra la nueva zona de desarrollo urbanístico llamada Los Cerros. El Cañaveral es un barrio sin dotaciones, especialmente Centros educativos, equipamientos e infraestructuras de transporte, dependiente del automóvil, la movilidad y los accesos por carretera.

● El perfil socioeconómico es medio. La inmigración es escasa y fundamentalmente europea.

● Las personas nacidas en el extranjero suponen el 9% del total.

● La población es mayoritariamente joven.

● Es el único barrio con un valor de la razón de progresividad demográfica por encima de 100 (110) por lo que la población de 0 a 4 años es mayor que la de 5 a 9 años.

● Los indicadores de estructura demográfica del barrio se asemejan a los de Valderrivas, con indicadores de juventud significados: la proporción de juventud (población de menos de 16 años) es del 19% y la proporción de envejecimiento (porcentaje de personas mayores de 64 años) del 6%. La edad media de la población (35 años) es la segunda menor de Vicálvaro y una de las más jóvenes de los barrios madrileños.

● El nivel de estudios medio se aproxima a la media del distrito (4 sobre 10). Las mujeres tienen un mayor nivel de estudios medio.

Tiene una proporción de juventud del 19% y de mayores de 64 años del 6%

La edad media de su población es de 35 años.

Tiene una tasa absoluta de paro del 7%. La femenina es del 5% y la masculina del 3%.

La tasa absoluta de paro juvenil es del 9%

● El Cañaverl tiene el menor tamaño medio del hogar (2,3), al tener la mayor proporción de hogares unipersonales (uno de cada tres).

● El Cañaverl tiene la menor tasa absoluta de paro a diciembre de 2017, de Vicálvaro (7%). La tasa absoluta de paro femenina es de un 7% y la masculina del 6%. La tasa absoluta de paro juvenil es del 9% en El Cañaverl (ellos 0%/ellas 14%)



Lo que dicen los datos sobre

La posición del Distrito respecto del
conjunto de la Ciudad de Madrid

Análisis territorializado

Análisis territorializado comparativo del Distrito de Vicálvaro

El último capítulo que se presenta a continuación recopila un conjunto de indicadores del Distrito de Vicálvaro en un amplio campo de análisis sociológico. Es pertinente recordar que la sociología pretende conocer la realidad social, con el fin de conocer las transformaciones sociales para hacer frente a los problemas existentes.

Como se mencionó en la Metodología, los indicadores utilizados para el Distrito de Vicálvaro tienen un carácter sintético y se presentan homogeneizados con los de la ciudad de Madrid a fin de establecer un análisis comparativo del distrito de Vicálvaro como parte integrante de los 21 distritos que actualmente componen la ciudad de Madrid.

El estudio comparativo es el objetivo de este capítulo específico. Este análisis transversal permitirá documentar la posición que ocupa el distrito de Vicálvaro dentro del conjunto de los distritos de Madrid y permitirá detectar aquellos indicadores en los que el distrito se encuentra más alejado o cercano de los promedios de los distritos madrileños. Esta ordenación facilita visualizar la posición del Distrito sobre el conjunto.

Se ofrece, en formato de ranking, una síntesis de la situación de los equilibrios o desequilibrios territoriales en la ciudad de Madrid, proporcionando un rápido acceso a la posición que ocupa Vicálvaro en el territorio.

Para evaluar la posición que ocupa el Distrito de Vicálvaro se establece un ranking para cada uno de los indicadores (que varía de la 1º a la 21º posición siempre en orden decreciente, esto es, de mayor valor del indicador a menor).

El establecimiento de este ranking comparado es, del mismo modo, un indicador de síntesis de la situación de los equilibrios o desequilibrios territoriales en la ciudad de Madrid; concretamente proporciona un rápido acceso a la información de cuáles son los datos de Vicálvaro que más se desvían de la media de la ciudad de Madrid y en qué cuantía.

El amplio repertorio de variables socioeconómicas pretende ofrecer una visión territorial de conjunto del distrito de Vicálvaro a través de más de 350 variables seleccionadas en los siguientes campos:

- Estructura demográfica.
- Movimiento natural de la población.
- Viviendas.
- Hogares y familias.
- Empleo (afiliación a la seguridad social, locales industriales y comerciales e índices de segregación).
- Acceso al empleo (actividad y paro).
- Educación (recursos, alumnado y nivel de estudios).
- Servicios sociales.
- Rentas y pensiones.
- Condiciones de vida, riesgo de pobreza y presupuestos municipales.
- Salud, recursos sanitarios y diversidad funcional.
- Medio ambiente.
- Transportes.
- Seguridad ciudadana.
- Actividades culturales, deportivas y de ocio.
- Participación ciudadana.

Como se mencionó en la Metodología, la unidad de análisis es el Distrito y las variables hacen referencia al último año documentado de la estadística. La información se ha obtenido en su gran mayoría a partir de datos estadísticos del Ayuntamiento de Madrid, aunque también se ha utilizado otras fuentes oficiales como las del Instituto de Estadística la Comunidad de Madrid y los datos del Censo de Población y Viviendas del Instituto Nacional de Estadística.

Por último, la información se presenta en forma de tablas resumen y gráficos de dispersión comparativos de exploración de algunas de las relaciones entre las variables más significativas.

Estructura demográfica

El Distrito de *Vicálvaro es el quinto de mayor superficie de los 21 distritos* de la ciudad de Madrid (3.527 hectáreas, el 5,8% del total de Madrid) y el penúltimo en población (71.109 habitantes en octubre de 2017, el 2,2% del total de la ciudad de Madrid). De este modo, la densidad de población del distrito de Vicálvaro es la tercera menor de la ciudad de Madrid (tras Fuencarral-El Pardo y Barajas), concretamente 1.992 habitantes por kilómetro cuadrado.

Por otra parte, *la población de Vicálvaro se encuentra más equilibrada por sexo que la mayoría de los distritos* madrileños. Así, el porcentaje de mujeres (51,4%) es el menor tras el distrito Centro.

La edad media de la población se sitúa en los 40 años de edad, por término medio (4 años menos que en el conjunto de la ciudad de Madrid), *es la segunda menor entre los distritos madrileños* tras Villa de Vallecas (que fue el único distrito que no aumentó la edad media de la población en el periodo 2007-2017).

Los indicadores de juventud de la estructura demográfica presentan valores muy altos en comparación con el resto de distritos madrileños. Así, Vicálvaro destaca porque *es el distrito de la ciudad de Madrid con mayor porcentaje de población menor de 18 años* (22% frente a un 16% del promedio de la ciudad), de porcentaje de población en etapa educativa de 3 a 16 años (18% frente a un 13% de la ciudad de Madrid) y en el valor del índice de reemplazo de la población activa ya que *es el único distrito madrileño en que la población 15 a 24 años es mayor que la población de 55 a 64 años*, es decir, la población residente en el distrito que va abandonando la edad considerada potencialmente activa (considerada en este indicador a los 65 años) puede ser cubierta por población del distrito menor de 25 años (valor de 107 frente a 75).

También la razón de juventud, medida como la población de menos de 16 años por cada 100 habitantes de 65 o más años, indica que la población menor de 16 años es mayor que la de 65 o más años (siendo *uno de los tres distritos* junto con Villa de Vallecas y Barajas). En Vicálvaro la población de 5 a 9 años es mayor que la de 0 a 4 años, tras un ligero descenso de la tasa de natalidad.

Por el contrario, *la proporción de envejecimiento* de Vicálvaro, medido como el porcentaje de personas mayores de 64 años, *es la segunda menor de la ciudad de Madrid* (15% frente a 21% en Madrid), lo que hace que la tasa de dependencia de Vicálvaro se sitúe en la media de la ciudad de Madrid (52 frente a 54); esto significa que en el distrito de Vicálvaro la menor población potencialmente dependiente de mayores de 64 años se compensa por un mayor peso de la población menor de 15 años.

Sigue tabla.

INDICADORES DE LA ESTRUCTURA DEMOGRÁFICA. EVOLUCIÓN DE LA COMPARATIVA Y POSICIÓN RELATIVA DE VICÁLVARO.

	2017			2007			Evolución 2007-2017		
	CIUDAD DE MADRID	VICÁLVARO	RANKING VICÁLVARO	CIUDAD DE MADRID	VICÁLVARO	RANKING VICÁLVARO	CIUDAD DE MADRID	VICÁLVARO	RANKING VICÁLVARO
DENSIDAD DE POBLACIÓN (HAB./KM2)	5.283	1.992	19	5.284	1.889	18	0,0	5,5	-1
POBLACIÓN TOTAL EMPADRONADA	3.192.806	70.251	20	3.193.340	66.620	20	0,0	5,5	0
HOMBRES EMPADRONADOS	1.486.448	34.141	20	1.502.418	33.042	19	-1,1	3,3	-1
MUJERES EMPADRONADAS	1.706.358	36.110	20	1.690.922	33.578	20	0,9	7,5	0
PORCENTAJE DE MUJERES	53,4	51,4	20	53,0	50,4	21	0,5	1,0	1
TASA DE FEMINIDAD (1)	114,8	105,8	20	112,5	101,6	21	2,2	4,1	1
EDAD MEDIA	44,1	40,3	20	42,5	37,5	21	1,6	2,7	1
PORCENTAJE DE POBLACIÓN MENOR DE 5 AÑOS	4,5	4,9	6	4,4	6,6	1	0,1	-1,7	-5
PORCENTAJE DE POBLACIÓN EN ETAPA EDUCATIVA (DE 3 A 16 AÑOS)	12,6	18,0	1	11,6	15,0	1	0,9	3,0	0
POBLACIÓN MENOR DE 18 AÑOS	512.944	15.289	18	479.387	13.184	19	7,0	16,0	1
PORCENTAJE DE POBLACIÓN MENOR DE 18 AÑOS	16,1	21,8	1	15,0	19,8	1	1,1	2,0	0
PROPORCIÓN DE JUVENTUD (2)	13,5	18,4	2	12,6	17,1	1	1,0	1,3	-1
PROPORCIÓN DE ENVEJECIMIENTO (3)	20,6	14,7	20	19,1	12,7	20	1,5	2,0	0
PORCENTAJE DE POBLACIÓN POTENCIALMENTE DEPENDIENTE (4)	34,1	33,1	14	31,6	29,8	17	2,5	3,2	3
TASA DE DEPENDENCIA (5)	53,7	52,0	14	48,1	44,8	17	5,6	7,2	3
PORCENTAJE DE POBLACIÓN CON 80 O MÁS AÑOS	7,5	4,7	19	5,6	2,5	21	1,9	2,2	2
PROPORCIÓN DE SOBREENVEJECIMIENTO (6)	36,4	32,1	17	29,2	19,5	21	7,2	12,6	4
RAZÓN DE JUVENTUD (7)	65,8	125,5	2	65,8	135,1	1	-0,1	-9,6	-1
RAZÓN DE PROGRESIVIDAD (8)	98,2	70,6	21	115,1	125,2	6	-16,9	-46,1	-15
ÍNDICE DE REEMPLAZO DE LA POBLACIÓN ACTIVA (9)	75,5	106,6	1	93,6	125,2	3	-18,1	-18,6	2

Notas:

(1) Tasa de feminidad: (Mujeres/Hombres)x100.(2) Proporción de juventud: Porcentaje de Menores de 15 años.(3) Proporción de envejecimiento: Porcentaje de Mayores de 64 años.(4) Población potencialmente dependiente: Población menor de 15 años y mayor de 64 años.(5) Tasa de dependencia: (Menores de 15 años y mayores de 64 años)/(Población de 15 a 64 años)x100.(6) Proporción de sobreenvejecimiento: (Mayores de 79 años)/(Mayores de 64 años)x100.

(7) Razón de juventud: Población de menos de 16 años por cada 100 habitantes de 65 o más años.(8) Razón de progresividad: (Población de 0 a 4 años)/(Población de 5 a 9 años)x100.(9) Índice de Reemplazo de la población (potencialmente) activa: (Población de 15 a 24 años)/(Población de 55 a 64 años)x100.

Fuente: Elaboración propia (Albelia Consultora) a partir de datos de Estadística del Ayuntamiento de Madrid (Áreas de información estadística, Distritos en cifras y Banco de datos). Año 2017.

Movimiento natural de la población

Vicálvaro destaca porque es el *segundo de los 21 distritos de la ciudad de Madrid con mayor crecimiento de población* en el periodo 1986-2017 (85%, tras Villa de Vallecas). Vicálvaro, Villa de Vallecas, Barajas; Hortaleza y Fuencarral son distritos en los que la población creció por encima del 20% en los últimos treinta años, y también en los que el porcentaje de población menor de 18 años es mayor. El crecimiento de la población se explica por los factores migratorios, de juventud y de natalidad. En el caso de Villa de Vallecas y Vicálvaro se han sumado los tres factores.

RELACIÓN ENTRE EL PORCENTAJE DE CRECIMIENTO DE POBLACIÓN (PERIODO 1986-2017) Y EL PORCENTAJE DE POBLACIÓN MENOR DE 18 AÑOS (2017) POR DISTRITOS.

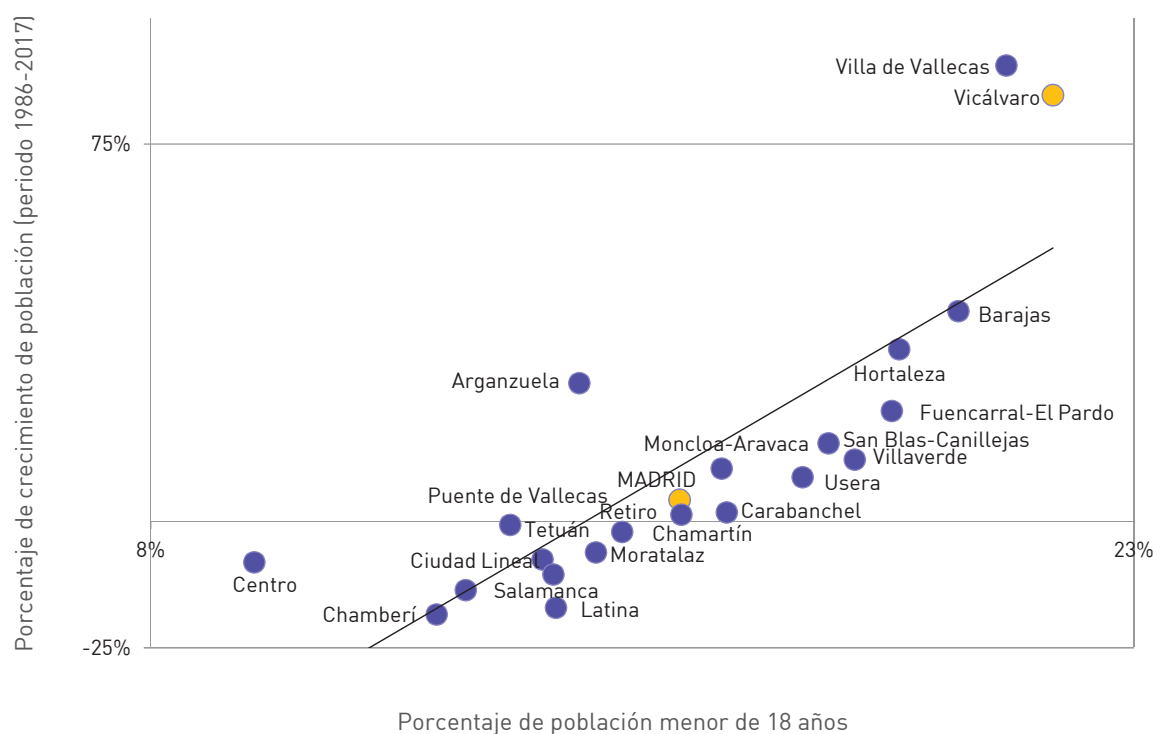

Fuente: Elaboración propia (Albelia Consultora). Año 2017.

El porcentaje de personas de nacionalidad extranjera se estabilizó en Vicálvaro el torno al 11% (cerca de la media de la ciudad de Madrid, del 12%). *Vicálvaro presenta concentración de personas rumanas* respecto a otros distritos, el porcentaje de personas extranjeras nacidas de Rumanía sobre el total de su población extranjera es del 20% frente al 6% en la ciudad de

Madrid; del mismo modo es el tercer distrito con mayor proporción de personas de nacionalidad marroquí (8% frente al 5% en Madrid).

Por el contrario, *Vicálvaro presenta la menor tasa de inmigración neta de Madrid* (5 por mil, lejos del 17 por mil de Madrid), producto de bajas tasas de inmigración (30) y emigración (25); el porcentaje personas emigrantes hacia el extranjero es también el segundo menor de la ciudad de Madrid (11%, frente a un 16% en el conjunto de la ciudad de Madrid). La movilidad intramunicipal, medida como el porcentaje de cambios de domicilio dentro del mismo distrito (*intradistritales*), se sitúa en la media de la ciudad de Madrid, cerca de la mitad de los movimientos.

Las *tasas brutas de natalidad* (9 por mil) y la *tasa general de fecundidad* (38 por mil) se sitúan *en la media de los distritos madrileños*, después de haber descendido en los últimos años documentados; mientras que *la edad media en la que las mujeres son madres es ligeramente inferior* a la media de la ciudad de Madrid (31 años de edad de promedio en Vicálvaro frente a 33).

Sin embargo, *la tasa bruta de mortalidad es la menor entre todos los distritos de la ciudad* (5 por mil, frente a 9 por mil). La combinación de las tasas de natalidad (media) y mortalidad (bajas) hace que la tasa de crecimiento vegetativo sea la cuarta mayor de la ciudad de Madrid. Por último, *la esperanza de vida* al nacimiento, tanto de hombres como de mujeres es *similar a la de la ciudad de Madrid*.

Sigue tabla

INDICADORES DEL MOVIMIENTO NATURAL DE LA POBLACIÓN. COMPARATIVA Y POSICIÓN RELATIVA DE VICÁLVARO.

	<i>Año del indicador</i>	<i>Unidad del indicador</i>	Ciudad de Madrid	Vicálvaro	Ranking Vicálvaro
Población total empadronada	1986	Personas	3.058.182	38.027	20
Población total empadronada	2017	Personas	3.192.806	70.251	20
Crecimiento de población	1986-2017	Personas	4,4	84,7	2
Distribución de personas de nacionalidad extranjera	2017	%	12,4	11,1	10
Distribución de hombres de nacionalidad extranjera	2017	%	12,4	11,2	10
Distribución de mujeres de nacionalidad extranjera	2017	%	12,4	11,0	10
Porcentaje de mujeres de nacionalidad extranjera	2017	%	53,5	51,0	18
Tasa de inmigración (1)	2016	Tasa (‰)	46,1	30,4	21
Tasa de emigración (2)	2016	Tasa (‰)	29,4	25,0	19
Tasa de Migración neta (3)	2016	Tasa (‰)	16,7	5,4	21
Porcentaje de personas extranjeras nacidas de Rumanía	2016	%	6,4	19,6	1
Porcentaje de personas extranjeras nacidas de Ecuador	2016	%	13,6	14,2	9
Porcentaje de personas extranjeras nacidas de Perú	2016	%	7,9	8,6	8
Porcentaje de personas extranjeras nacidas de Marruecos	2016	%	4,8	8,4	3
Porcentaje de personas extranjeras nacidas de Colombia	2016	%	7,0	6,7	13
Porcentaje de personas extranjeras nacidas de República Dominicana	2016	%	6,8	3,6	18
Porcentaje de personas extranjeras nacidas de China	2016	%	4,9	3,6	14
Resto de países	2016	%	48,6	35,3	19
Movilidad intramunicipal. Porcentaje de cambios de domicilio dentro del mismo Distrito	2016	%	49,9	48,2	12
Porcentaje personas emigrantes hacia el extranjero (ambos sexos)	2014	%	15,9	11,2	20
Porcentaje personas emigrantes hacia el extranjero (hombres)	2014	%	16,6	12,0	20
Porcentaje personas emigrantes hacia el extranjero (mujeres)	2014	%	15,3	10,4	20
Edad media de acceso a la maternidad (4)	2008	Años	33,2	31,2	14
Tasa bruta de natalidad (5)	2016	Tasa (‰)	9,4	9,4	10
Tasa general de fecundidad (4)	2016	Tasa (‰)	39,6	37,7	12
Tasa bruta de mortalidad (7)	2016	Tasa (‰)	8,8	5,2	21
Tasa de crecimiento vegetativo (8)	2016	Tasa (‰)	0,6	4,2	4
Crecimiento vegetativo	2016	Personas	2.018	292	5
Esperanza de vida al nacimiento (ambos sexos)	2016	Años	84,9	84,0	18
Esperanza de vida al nacimiento (hombres)	2016	Años	82,0	81,3	18
Esperanza de vida al nacimiento (mujeres)	2016	Años	87,3	86,5	18
Esperanza de vida a los 65 años (ambos sexos)	2016	Años	22,7	22,0	16
Esperanza de vida a los 65 años (hombres)	2016	Años	20,3	20,0	16
Esperanza de vida a los 65 años (mujeres)	2016	Años	24,4	23,8	16

Notas:

(1) Tasa de inmigración: Número de personas que entran en un lugar determinado (altas residenciales) en un año determinado por cada 1000 habitantes.

(2) Tasa de emigración: Número de personas que salen (bajas residenciales) en un lugar determinado en un año determinado por cada 1000 habitantes.

(3) Tasa de migración neta: Diferencia entre el número de personas que entran y salen de un lugar determinado en un año determinado por cada 1000 habitantes. Un exceso de personas que entran se conoce como inmigración neta y un exceso de personas que salen se conoce como la emigración neta.

(4) Edad media de acceso a la maternidad: media de edad de las madres de los/as nacidos/as en un lugar determinado en un año determinado.

(5) Tasa bruta de natalidad: Nacidos en el año de referencia por cada 1.000 habitantes en julio del año siguiente.

(6) Tasa general de fecundidad: Nacidos por cada 1.000 mujeres de 15 a 49 años en el año de referencia.

(7) Tasa bruta de mortalidad: Fallecidos en el año de referencia por cada 1.000 habitantes en julio del año siguiente.

(8) Tasa de crecimiento vegetativo: Tasa bruta de natalidad menos Tasa bruta de mortalidad.

Fuente: Elaboración propia (Albelia Consultora) a partir de datos de Estadística del Ayuntamiento de Madrid (Áreas de información estadística, Distritos en cifras y Banco de datos) y del Servidor estadístico del Instituto de Estadístico de la Comunidad de Madrid. Año 2017.

Viviendas

En concordancia con el dato de que el distrito de Vicálvaro ha sido el segundo con mayor crecimiento de población en el periodo 1986-2017, se aprecia que Vicálvaro *es el tercer distrito madrileño con mayor crecimiento de viviendas* en el periodo intercensal 2001-2011 (27%, frente a un 11% en la ciudad de Madrid, tras Villa de Vallecas y Barajas). Del mismo modo, esta característica queda refrendada por la antigüedad media de los inmuebles de uso residencial del catastro urbano, que indica que Vicálvaro es el tercer distrito madrileño con menor antigüedad de las viviendas (30 años de promedio, frente a un 44 en la ciudad de Madrid; también tras Villa de Vallecas y Barajas).

Vicálvaro tiene el *tercer menor precio medio declarado de la vivienda de la ciudad de Madrid* (en torno a los 1.700 euros el metro cuadrado frente a los 2.600 euros de promedio de la ciudad de Madrid). Similares pautas se observan tanto en la vivienda nueva como de segunda mano. La evolución del precio medio declarado de la vivienda en el periodo comprendido entre el año 2007 (estallido de la burbuja inmobiliaria) y 2016 indica caídas mayores en el distrito de Vicálvaro (del 44%, la octava mayor entre los distritos de Madrid) que en la media de la ciudad de Madrid (31%). En el año 2007 el precio medio declarado de la vivienda en Vicálvaro era un 26% menor al de la media de la ciudad de Madrid, porcentaje que se ha incrementado hasta el 56%¹⁴³.

Vicálvaro *es el segundo distrito con mayor porcentaje de viviendas en propiedad con hipotecas pendientes* (39%, tras el 46% de Villa de Vallecas y frente a un 28% de media de la ciudad de Madrid); ambos se incrementaron desde el año 2001.

El *porcentaje del importe medio del crédito contratado* respecto al precio de la vivienda nueva es del 87% del total, frente a un 81% del conjunto de la ciudad de Madrid, *es el cuarto más alto de los distritos de Madrid*, sólo por detrás de Usera, Puente de Vallecas y Villaverde.

¹⁴³ Vicálvaro pasó de tener el tercer menor precio medio declarado de la vivienda en el año 2007 (sólo superando a Villa de Vallecas y Villaverde) al sexto en 2016 (encima de Latina, Carabanchel, Usera, Puente de Vallecas y Villaverde). El precio medio declarado de la vivienda es uno de los indicadores con mayor disimilitud en la ciudad de Madrid, la diferencia entre el precio mínimo (Villa de Vallecas) y máximo (Salamanca) en el año 2007 era de un 110%, en el año 2016 la brecha (entre el mínimo de Puente de Vallecas y máximo Salamanca) se incrementó hasta el 220%.

Existe relación inversa entre la renta neta media por hogar y el porcentaje del importe medio del crédito contratado respecto al precio de la vivienda nueva. Vicálvaro forma parte de un grupo de distritos (como Puente de Vallecas, Usera, Villaverde; Latina y Villa de Vallecas) de menor renta neta media por hogar y mayor carga hipotecaria.

RELACIÓN ENTRE LA RENTA NETA MEDIA POR HOGAR Y EL PORCENTAJE DEL IMPORTE MEDIO DEL CRÉDITO CONTRATADO RESPECTO AL PRECIO DE LA VIVIENDA NUEVA POR DISTRITOS.

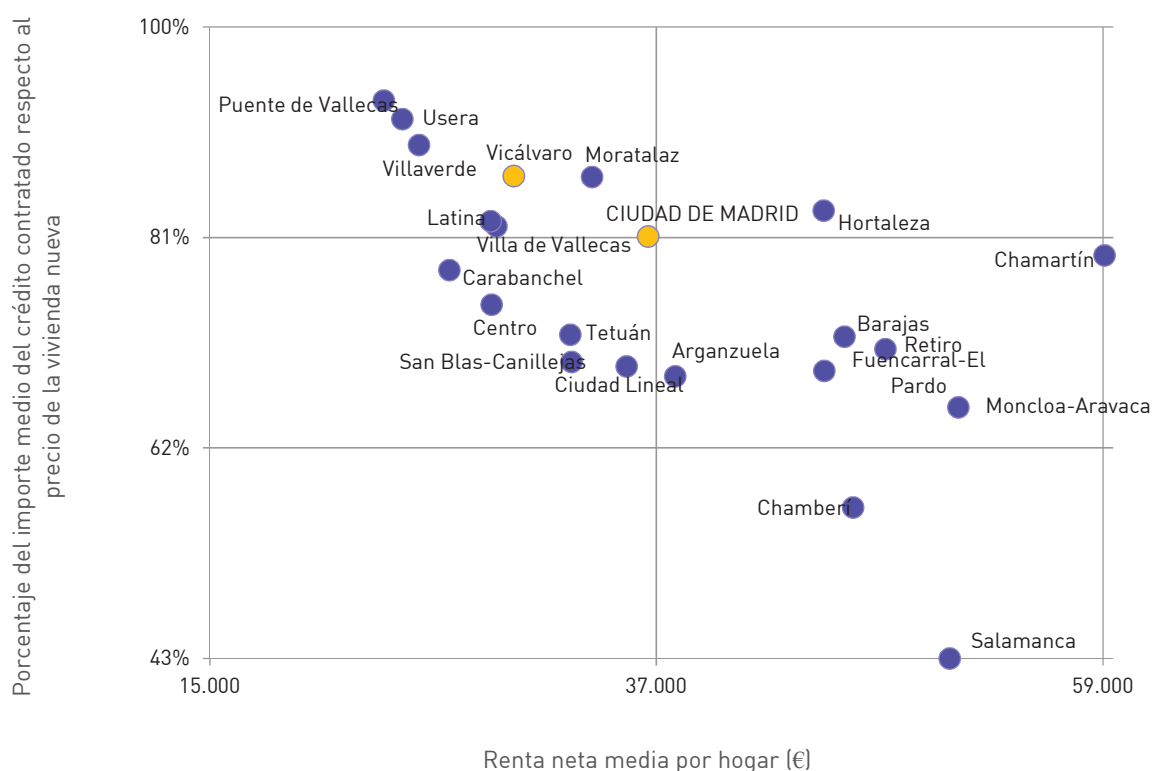

Fuente: Elaboración propia (Albelia Consultora). Año 2017.

El porcentaje de viviendas principales sólo es un poco menor a la media de la ciudad de Madrid (85% frente a 86%). Sin embargo, en comparación interdistrital, en el último año documentado, *Vicálvaro era el tercer distrito con mayor porcentaje de viviendas vacías* (12%), sólo superado por el distrito de Salamanca y Centro. Sin embargo, logró recortar el porcentaje desde el año 2001 (del 18% al 12%) en mayor medida que en la media de la ciudad de Madrid (del 12% al 10%).

Tanto el porcentaje de viviendas en edificios en estado bueno (92%) como el porcentaje de viviendas principales con calefacción individual, central o colectiva (88%) se encontraban en el año 2011

en la media de los distritos de Madrid (93% y 86%) respectivamente. Aunque los porcentajes son bajos, *Vicálvaro era el quinto distrito con el porcentaje de viviendas principales sin calefacción y sin ningún aparato que permita calentar* (3,2%, delante de Tetuán, Villaverde, Puente de Vallecas y Centro).

Respecto al hacinamiento, *Vicálvaro tiene la menor superficie media por ocupante entre los 21 distritos de la ciudad de Madrid* (27 metros cuadrados por habitante, frente a los 34 metros cuadrados por habitante del promedio de la ciudad y un 37% menor de los 43 del distrito de Moncloa-Aravaca).

Sigue tabla.

INDICADORES DE LAS VIVIENDAS. COMPARATIVA Y POSICIÓN RELATIVA DE VICÁLVARO.

	<i>Año del indicador</i>	Ciudad de Madrid	Vicálvaro	Ranking Vicálvaro
Número de Viviendas	2001	1.378.931	23.838	19
Número de Viviendas	2011	1.530.955	30.305	20
Evolución en el número de viviendas	2001-2011	11,0	27,1	3
Superficie media por ocupante (m2/hab)	2011	33,5	27,1	21
Inmuebles de uso residencial del catastro urbano (IBI)	2016	1.461.269	28.014	20
Antigüedad media de los inmuebles de uso residencial del catastro urbano (IBI)	2016	44	30	19
Superficie media (m2) de las viviendas nuevas (libres)	2016	87	84	11
Superficie media (m2) de las viviendas nuevas (VPOs)	2016	84	82	12
Precio medio declarado de la vivienda (€/m2)	2007	3.746	2.970	19
Precio medio declarado de la vivienda (€/m2)	2016	2.586	1.663	16
Evolución del precio medio declarado de la vivienda (euros/m2)	2007-2016	-31,0	-44,0	8
Evolución del precio medio declarado de la vivienda (euros/m2)	2013-2016	10,0	-2,7	12
Precio de la vivienda nueva según el Registro de la Propiedad (Euros/m2)	2016	2.373	1.673	17
Precio de la vivienda usada según el Registro de la Propiedad (Euros/m2)	2016	2.638	1.662	16
Importe medio del crédito contratado por m2 de vivienda (€)	2016	1.924	1.448	15
Importe medio de la hipoteca (€)	2016	184.982	113.259	15
Porcentaje del importe medio del crédito contratado respecto al precio de la vivienda nueva	2016	81,1	86,6	4
Población que declara no estar satisfecha con la facilidad para encontrar una vivienda a un precio razonable	2016 (ECSP)	84,1	83,7	15
% de viviendas principales	2011	86,3	85,5	16
% de viviendas secundarias	2011	3,7	2,6	14
% de viviendas vacías	2011	10,0	11,9	3
% de viviendas vacías	2001	12,9	17,9	2
% de viviendas en propiedad (pagada)	2011	41,4	37,9	16
% de viviendas en propiedad (con hipotecas pendientes)	2011	28,0	39,1	2
% de viviendas en propiedad (con hipotecas pendientes)	2001	23,7	32,5	3
Evolución en el número de viviendas hipotecadas	2001-2011	4,3	6,7	5
% de viviendas en régimen de alquiler	2011	20,0	16,7	17
% de viviendas en régimen de alquiler	2001	16,5	13,3	13
% de viviendas con ascensor	2011	66,4	57,8	15
% de viviendas con garaje	2011	30,5	39,1	5
% de viviendas en edificios en estado bueno	2011	93,3	91,8	15
% de viviendas en edificios en estado deficiente, malo o ruinoso	2011	6,7	8,2	7
Porcentaje de viviendas principales con calefacción individual, central o colectiva	2011	85,6	88,2	10
Porcentaje de viviendas principales sin calefacción, pero con aparatos que permiten calentar alguna habitación	2011	12,0	8,6	13
Porcentaje de viviendas principales sin calefacción y sin ningún aparato que permita calentar	2011	2,4	3,2	4

Fuente: Elaboración propia (Albelia Consultora) a partir de datos de Estadística del Ayuntamiento de Madrid (Áreas de información estadística, Distritos en cifras, Banco de datos y Encuesta de Satisfacción de los Servicios Públicos de la Ciudad de Madrid, ECSP 2016) y del Instituto Nacional de Estadística www.ine.es (Censo de Población y Viviendas 2011). Año 2017.

Hogares y familias

El distrito de Vicálvaro tiene 25.492 hogares, el 2% de la ciudad de Madrid. Los hogares han crecido en los últimos años en mayor porcentaje que la población. Una característica destacada es que Vicálvaro presenta el mayor tamaño medio del hogar de la ciudad de Madrid (2,8 frente a 2,5 del conjunto de la ciudad), lo que indica mayor presencia de hijos e hijas en las familias.

De este modo, Vicálvaro tiene *el mayor porcentaje de núcleos familiares conformados por parejas con hijos/as* (56% frente a un 46% en Madrid) y *el mayor porcentaje de hogares con dos personas adultas y uno o más niños/as dependientes* (26%; un 16% en la ciudad de Madrid).

También es *el quinto distrito con mayor porcentaje de hogares con menores de cinco años* tras Villa de Vallecas, Barajas y Fuencarral-El Pardo.

Un dato complementario es que Vicálvaro presenta *el segundo mayor porcentaje de mujeres de 16 a 64 años que son madres* (tras Villaverde) de la ciudad de Madrid (61%). Los hogares monomarentales y monoparentales en Vicálvaro son menos frecuentes en promedio que los de la ciudad de Madrid.

Por el contrario, *Vicálvaro tiene el menor porcentaje de hogares en los que vive una única persona de todos los distritos de Madrid* (los hogares unipersonales representan un 23% frente a un 31% de la media de la ciudad) y el menor porcentaje de núcleos familiares conformados por parejas sin hijos/as (29% frente a un 34% del promedio de Madrid).

Los hogares de mujeres mayores que viven solas han aumentado en los últimos años, pero todavía *Vicálvaro es el distrito con menor proporción de hogares con mujeres solas* (13% del total frente a un 19% en la ciudad de Madrid).

INDICADORES DE LOS HOGARES Y LAS FAMILIAS. COMPARATIVA Y POSICIÓN RELATIVA DE VICÁLVARO.

	<i>Año del indicador</i>	Ciudad de Madrid	Vicálvaro	Ranking Vicálvaro
Número total de hogares	2017	1.266.198	25.492	20
Porcentaje de hogares de una persona	2017	30,7	22,6	21
Porcentaje de hogares con 2 personas adultos sin niños/as dependientes (1)	2017	35,5	34,6	15
Porcentaje de hogares con 1 persona adulta con 1 ó más niños/as dependientes (1)	2017	2,6	3,8	2
Porcentaje de hogares con 2 personas adultas y 1 ó más niños/as dependientes (1)	2017	15,7	26,4	1
Número total de hogares	2016	1.254.513	25.209	20
Tamaño medio del hogar	2017	2,5	2,8	1
Tamaño medio del hogar de personas de nacionalidad española	2016	2,3	2,6	1
Tamaño medio del hogar de personas de nacionalidad extranjera	2016	2,7	3,4	2
Tamaño medio del hogar de personas de nacionalidad española y extranjera	2016	4,2	4,4	6
Porcentaje de hogares unipersonales	2016	30,6	22,5	21
Porcentaje de hogares con mujeres solas	2016	19,0	12,6	21
Porcentaje de hogares con hombres solos	2016	11,5	9,7	17
Porcentaje de hogares no unipersonales con una persona menor de 5 años	2016	13,8	16,4	4
Porcentaje de de hogares monomarentales sobre el total de hogares con una sola persona adulta con menores	2016	82,8	83,2	11
Porcentaje de núcleos familiares conformados por parejas sin hijos	2011	34,2	29,1	21
Porcentaje de núcleos familiares conformados por parejas con hijos	2011	46,3	55,8	1
Porcentaje de núcleos familiares de madre con hijos (monomarentales)	2011	16,1	12,0	20
Porcentaje de núcleos familiares de padre con hijos (monoparentales)	2011	3,4	3,1	16
Porcentaje de núcleos de familia numerosa	2011	3,5	3,6	10
Porcentaje de mujeres de 16 a 64 años que han accedido a la maternidad	2011	52,7	61,3	2

Nota (1): Se entiende por hijo/a dependiente a todos/as lo/ass menores de 18 años y a las personas de 18 a 24 años económicamente inactivas para las que al menos uno de sus padres es miembro del hogar.

Fuente: Elaboración propia (Albelia Consultora) a partir de datos de Estadística del Ayuntamiento de Madrid (Áreas de información estadística, Distritos en cifras y Banco de datos) y de datos del Instituto Nacional de Estadística www.ine.es (Censo de Población y Viviendas 2011). Año 2017.

Empleo (afiliación a la seguridad social, locales industriales y comerciales e índices de segregación)

En el año 2017, el distrito de *Vicálvaro* presenta la octava mayor tasa de afiliación de la ciudad de Madrid (395 por mil), pero la segunda menor en cuanto al porcentaje de mujeres sobre el total de trabajadores/as afiliados/as a la Seguridad Social (49,6%), aunque próximo a la media de la ciudad de Madrid (51,6%). Vicálvaro se encuentra *en la media* madrileña en lo que respecta al porcentaje de trabajadores/as afiliados/as al régimen general de la Seguridad Social *con contratos temporales* (22%).

Vicálvaro *tiene el menor porcentaje de mujeres sobre el total de personas autónomas entre los 21 distritos de Madrid* (27%, frente a un 37% del conjunto de la ciudad de Madrid). Aunque hay menos mujeres afiliadas al régimen general de la Seguridad Social y como autónomas, el distrito de Vicálvaro *tiene el mayor número de mujeres por cada cien trabajadores/as con contratos a tiempo parcial* (74; algo por encima del promedio de 70 en el conjunto de la ciudad de Madrid).

Respecto a la población más joven, el porcentaje de trabajadores/as menores de 25 años es prácticamente el mismo en Vicálvaro (4,4%) que en Madrid (4,3%) y *la tasa de afiliación de la población de 16 a 24 años de Vicálvaro* (202) se sitúa *en la media* de la ciudad de Madrid (206). Por otra parte, *el porcentaje de trabajadores/as mayores de 54 años es menor en Vicálvaro* (12%) que en la media de la ciudad de Madrid (16%).

Vicálvaro *es el segundo distrito con valores inferiores en el número de locales comerciales por 1.000 habitantes* (28) y en el de unidades locales por 1.000 habitantes (24) sólo superando al distrito de Moratalaz, siendo la mitad que en el conjunto de la ciudad de Madrid (con valores de 56 y 48 respectivamente) y lejos de los valores del distrito Centro (128 y 120).

El tamaño de las empresas de Vicálvaro, medido en volumen de empleo medio por empresa, solo es mayor que el de Latina, Carabanchel y Puente de Vallecas.

En el mismo sentido, *el número de trabajadores/as que acuden a trabajar al distrito de Vicálvaro por cada 100 habitantes*

*residentes es el más bajo de la ciudad de Madrid (10%), lo que indica que a Vicálvaro acuden a trabajar menos personas que a otros distritos. Este indicador muestra que Vicálvaro es *exportador* neto de trabajadores/as, esto es residen más trabajadores que los que trabajan en el distrito (lo mismo que pasa en Latina, Carabanchel, Usera, Puente de Vallecas, Moratalaz, Villaverde y Villa de Vallecas).*

El porcentaje de personas ocupadas en el sector de Servicios (en todas las afiliaciones) es el mayoritario (88%), pero el segundo menor de todos los distritos de Madrid (que tiene una media del 91%, oscilando del 95% en Centro, al 88% en Villaverde). Por el contrario, el porcentaje de personas ocupadas en el sector Industrial y de la Construcción es el segundo mayor de Madrid (12%), solo tras Villaverde y tres puntos por encima a la media de la ciudad (9%).

Existe cierta segregación por sexo en las ocupaciones en el distrito de Vicálvaro, el porcentaje de hombres ocupados en el sector de Servicios es el segundo menor de Madrid (81%) mientras que el porcentaje de mujeres ocupadas en el sector de Servicios se sitúa en la media de la ciudad de Madrid (95%). Así el Índice de segregación por sectores de actividad económica según sexo de Vicálvaro es el tercero más alto entre los distritos de Madrid (tras Villaverde y Puente de Vallecas), siendo mayor que el de la ciudad de Madrid.

Vicálvaro ocupa el puesto decimoquinto con relación al porcentaje de hombres y mujeres ocupados/as como directores/as y gerentes. El índice de segregación ocupacional por sexo es también mayor en Vicálvaro que en Madrid y, de nuevo tras Villaverde y Puente de Vallecas, aunque en menor medida que en el conjunto de la ciudad de Madrid.

La relación entre la densidad de locales comerciales y el índice de segregación ocupacional por sexo por distritos muestra que Vicálvaro se encuentra en un cuadrante con baja densidad de locales comerciales y alta segregación ocupacional por sexo, esto es que los y las residentes no sólo acuden en mayor medida a trabajar fuera del distrito, ante la menor densidad de empresas, sino que las ocupaciones de los hombres y las mujeres son de las más diferenciadas entre los distritos madrileños.

Existe una cierta relación que indica que los distritos que tienen mayor densidad de locales, y donde acude a trabajar un mayor número de personas, tienen un menor índice de segregación ocupacional por sexo, esto es, a mayor oferta de trabajo, mayor equilibrio entre las ocupaciones de hombres y mujeres.

RELACIÓN ENTRE EL NÚMERO DE LOCALES COMERCIALES POR CADA 1.000 HABITANTES Y EL ÍNDICE DE SEGREGACIÓN OCUPACIONAL POR SEXO POR DISTRITOS.

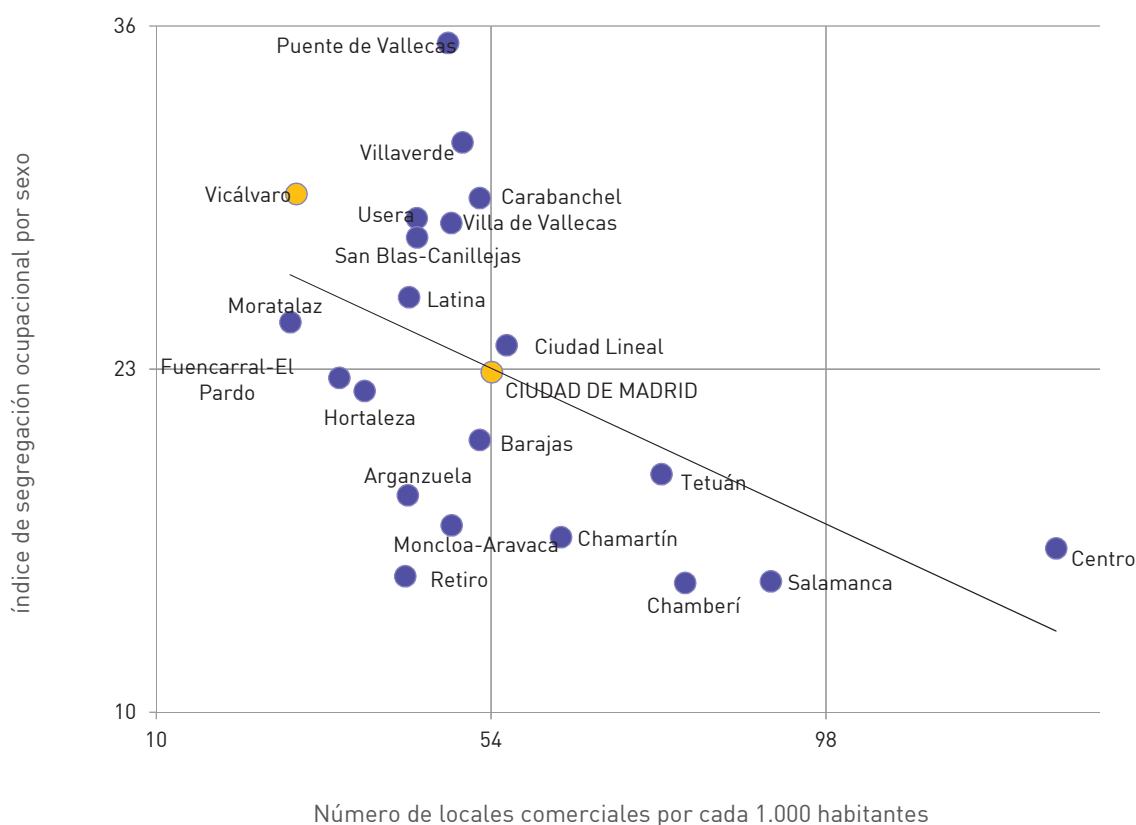

Número de locales comerciales por cada 1.000 habitantes

Fuente: Elaboración propia (Albelia Consultora). Año 2017.

Por último, el porcentaje de población que declara estar satisfecha de la facilidad para emprender un negocio es bajo, aunque es algo menor en Vicálvaro (9%) que en el conjunto de la ciudad de Madrid

(10%). Sin embargo, *el porcentaje de población que considera que se destinan pocos recursos al fomento de la actividad económica y el turismo es mayor en Vicálvaro (53%) que en el conjunto de los distritos madrileños (36%); este dato se correlaciona con que en Vicálvaro existen 25 plazas hoteleras por cada 10.000 habitantes (frente a las 243 de media de Madrid)*¹⁴⁴

INDICADORES DEL EMPLEO (AFILIACIÓN A LA SEGURIDAD SOCIAL, ÍNDICES DE SEGREGACIÓN OCUPACIONAL Y SECTORIAL Y EMPRESAS). COMPARATIVA Y POSICIÓN RELATIVA DE VICÁLVARO.

	<i>Año del indicador</i>	Ciudad de Madrid	Vicálvaro	Ranking Vicálvaro
Tasa de afiliación. Número de trabajadores/as afiliados/as a la Seguridad Social por cada 1.000 habitantes (‰) (1)	2017	386,4	394,6	8
Porcentaje de mujeres sobre el total de trabajadores/as afiliados/as a la Seguridad Social	2016	51,6	49,6	20
Tasa de afiliación de la población de 16 a 24 años (‰)	2017	205,8	201,6	12
Número de trabajadores/as autónomos/as por cada 1.000 habitantes	2016	54,4	38,3	16
Porcentaje de mujeres sobre el total de trabajadores/as autónomos/as	2016	36,5	26,7	21
Porcentaje de trabajadores/as menores de 25 años	2016	4,3	4,4	8
Porcentaje de trabajadores/as mayores de 54 años	2016	16,4	12,2	20
Porcentaje de trabajadores/as extranjeros/as afiliados/as a la Seguridad Social	2016	14,0	10,4	11
Porcentaje de trabajadores/as afiliados/as al régimen general de la Seguridad Social con contratos temporales	2016	22,8	22,0	12
Número de mujeres por cada 100 trabajadores/as con contratos temporales	2015	54,1	52,3	20
Porcentaje de trabajadores/as afiliados/as al régimen general de la Seguridad Social con contratos a tiempo parcial	2016	25,1	24,6	11
Número de mujeres por cada 100 trabajadores/as con contratos a tiempo parcial	2015	69,6	73,5	1
Número de trabajadores/as que acuden a trabajar por cada 100 habitantes (ambos sexos)	2016	50,3	10,0	21
Número de hombres que acuden a trabajar por cada 100 habitantes (hombres)	2016	52,4	11,7	20
Número de mujeres que acuden a trabajar por cada 100 habitantes (mujeres)	2016	48,5	8,4	21
Número de trabajadores/as que acuden a trabajar por cada 100 trabajadores/as residentes	2016	123,9	26,3	21
Porcentaje de ocupados/as (todas afiliaciones) en el sector Industrial y de la Construcción	2016	8,9	11,8	2
Porcentaje de ocupados/as (todas afiliaciones) en el sector de Servicios	2016	91,0	88,2	20
Porcentaje de hombres ocupados (todas afiliaciones) en el sector de Servicios	2016	86,3	81,4	20
Porcentaje de mujeres ocupadas (todas afiliaciones) en el sector de Servicios	2016	95,5	95,0	13
Índice de segregación sectorial por sexo del sector servicios (personas afiliadas al régimen general de la Seguridad Social)	2016	22,6	24,0	8
Porcentaje de ocupados/as en el sector de Servicios	2011	87,0	82,5	21
Índice de segregación sectorial por sexo	2011	10,4	15,9	3
Porcentaje de ocupados/as como directores y gerentes (ambos sexos)	2011	6,8	4,3	15
Porcentaje de ocupados como directores y gerentes (hombres)	2011	9,3	5,8	15
Porcentaje de ocupadas como directoras y gerentes (mujeres)	2011	4,4	2,6	15
Índice de segregación ocupacional por sexo	2011	22,9	29,6	18
Total Locales	2017 (Julio)	172.669	1.995	21
Locales por 1.000 habitantes	2017	54,1	28,4	20

¹⁴⁴ Se trata de un indicador muy desigual, mientras que el distrito Centro o Barajas disponen de 2.000 y 1.000 plazas hoteleras por cada 10.000 habitantes, distritos como Latina, Usera, Puente de Vallecas, Moratalaz o Villaverde o no tienen o prácticamente no disponen de plazas hoteleras.

	<i>Año del indicador</i> <i>(Julio)</i>	Ciudad de Madrid	Vicálvaro	Ranking Vicálvaro
Unidades locales por 1.000 habitantes	2010	47,6	24,0	20
Empleo medio de las unidades locales	2010	10,2	6,8	18
Porcentaje de las unidades locales de menos de 10 empleados/as (microempresas)	2010	86,2	87,1	7
Porcentaje de las unidades locales de más de 100 empleados/as	2010	1,6	1,3	13
Porcentaje de población que declara estar satisfecha de la facilidad para emprender un negocio	2016 <i>(ECSP)</i>	10,0	8,6	13
Población que considera que se destinan pocos recursos al fomento de la actividad económica y el turismo	2016 <i>(ECSP)</i>	35,8	53,1	2
Plazas hoteleras	2015	76.602	176	16
Plazas hoteleras por cada 10.000 habitantes	2015	243	25	16

NOTA (1): Datos a 1 de enero para los/as afiliados/as que trabajan en la ciudad de Madrid o en cualquier municipio de la Comunidad de Madrid. Fuente: Elaboración propia (Albelia Consultora) a partir de datos de Estadística del Ayuntamiento de Madrid (Áreas de información estadística, Distritos en cifras, Banco de datos y Encuesta de Satisfacción de los Servicios Públicos de la Ciudad de Madrid, ECSP 2016), del Instituto Nacional de Estadística www.ine.es (Censo de Población y Viviendas 2011) y del Servidor estadístico del Instituto de Estadístico de la Comunidad de Madrid. Año 2017.

Acceso al empleo (actividad y paro)

En Vicálvaro *la tasa de actividad de la población de entre 16 y 64 años (84%) es la segunda más alta de los distritos de la ciudad de Madrid (82%), tan sólo detrás el distrito Centro (85%).*

La tasa de actividad de las mujeres es inferior a la de los hombres en todos los distritos de Madrid.

Vicálvaro tiene el diferencial de género de la tasa de actividad de las personas en edad laboral más alta de Madrid (junto a Chamartín), así existen siete puntos porcentuales entre la tasa de actividad masculina (88%) y femenina (81%); la diferencia en Madrid es de cuatro puntos (84% por 80%). Complementariamente, el porcentaje de mujeres que se encargan mayoritariamente de las tareas domésticas es del 70% entre las personas mayores de 16 años, el mismo que en el conjunto de la ciudad de Madrid.

En cuanto a *la tasa absoluta de paro, en el distrito de Vicálvaro fue el quinto distrito en donde más aumentó en el periodo 2005-2017 (un 7%); en Carabanchel, Usera, Puente de Vallecas y Villaverde el aumento fue superior. Sin embargo, en el periodo 2012-2017, la tasa absoluta de paro descendió en Vicálvaro dos puntos del (13% al 11%).*

En el año 2017, en Vicálvaro *la tasa absoluta de paro es la quinta mayor del municipio*, también tras los mismos distritos de Carabanchel, Usera, Villaverde y Puente de Vallecas. Aunque ha recortado algo, la tasa absoluta de paro es dos puntos porcentuales mayor en Vicálvaro (11%) que en el conjunto de la ciudad de Madrid (9%).

El desempleo tiene una influencia en la renta de los hogares y su relación con dicha variable es inversamente proporcional; así, los distritos con menos tasas de paro tienen las rentas mayores y aquellos con mayores tasas de paro disponen de una menor renta media por hogar.

RELACIÓN ENTRE LA TASA ABSOLUTA DE PARO Y LA RENTA MEDIA POR HOGAR POR DISTRITOS.

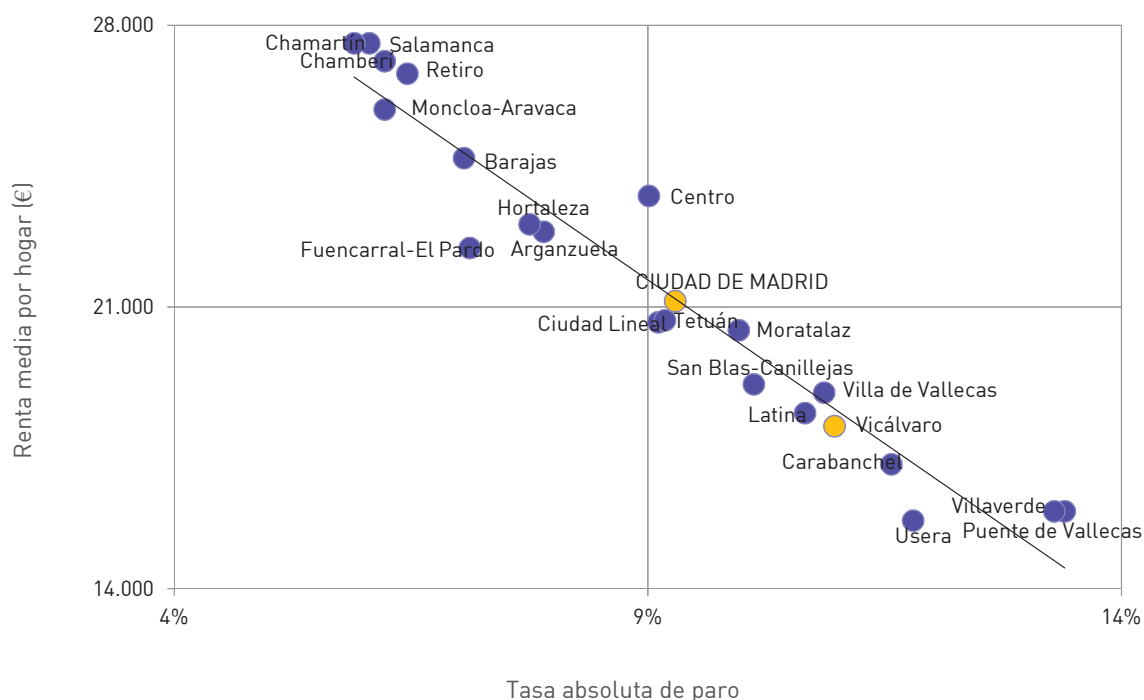

Fuente: Elaboración propia (Albelia Consultora). Año 2017.

Al igual que los resultados de la afiliación a la Seguridad Social, los datos del desempleo ponen de manifiesto un *mayor diferencial de género en el acceso al mercado laboral*. Así, la tasa absoluta de paro masculina es la sexta mayor entre los 21 distritos de la ciudad de Madrid (10%) mientras que la *tasa absoluta de paro femenina es la cuarta mayor de la ciudad de Madrid* (12%). En Madrid, la diferencia entre la tasa absoluta de paro masculina y la femenina es de medio punto porcentual, en Vicálvaro se eleva a dos puntos porcentuales, siendo el segundo distrito donde esta brecha es mayor (solo detrás del distrito de Villa de Vallecas).

Del mismo modo, *el porcentaje de hogares con algún miembro mayor de 16 años parado/a o inactivo/a es la cuarta mayor de la ciudad de Madrid*, solo en Usera, Puente de Vallecas y Villaverde son mayores, distritos que igualan o superan la tasa de riesgo de pobreza de las familias residentes en Vicálvaro. La población que declara que hay dificultades para encontrar un trabajo es del 86%, la octava mayor, aunque cerca de la media de los distritos de Madrid, que también es alta (83%).

INDICADORES DE ACCESO AL EMPLEO (ACTIVIDAD Y PARO). COMPARATIVA Y POSICIÓN RELATIVA DE VICÁLVARO.

	<i>Año del indicador</i>	Ciudad de Madrid	Vicálvaro	Ranking Vicálvaro
Población que declara que hay dificultades para encontrar un trabajo	<i>2016 (ECSP)</i>	82,9	86,0	8
Tasa de actividad de la población entre 16 y 64 años	<i>2011</i>	81,6	84,2	2
Tasa de actividad de los hombres entre 16 y 64 años	<i>2011</i>	83,8	87,7	1
Tasa de actividad de las mujeres entre 16 y 64 años	<i>2011</i>	79,5	80,8	5
Diferencial de género de la tasa de actividad de las personas entre 16 y 64 años	<i>2011</i>	4,2	6,9	1
Tasa de inactividad de la población entre 16 y 64 años	<i>2011</i>	18,4	15,8	20
Porcentaje de mujeres que se encargan mayoritariamente de las tareas domésticas (personas mayores de 16 años)	<i>2011</i>	70,9	70,3	14
Tasa absoluta de paro	<i>2017</i>	9,3	11,0	5
Tasa absoluta de paro masculina	<i>2017</i>	9,0	10,0	6
Tasa absoluta de paro femenina	<i>2017</i>	9,5	11,9	4
Diferencia entre la tasa absoluta de paro masculina y femenina	<i>2017</i>	0,5	1,9	2
Tasa absoluta de paro	<i>2012</i>	11,6	13,0	7
Tasa absoluta de paro masculina	<i>2012</i>	12,1	13,0	7
Tasa absoluta de paro femenina	<i>2012</i>	11,1	12,9	6
Tasa absoluta de paro	<i>2005</i>	4,2	4,4	7
Tasa absoluta de paro masculina	<i>2005</i>	3,8	3,6	12
Tasa absoluta de paro femenina	<i>2005</i>	4,6	5,2	6
Incremento de la tasa absoluta de paro	<i>2005-2017</i>	5,1	6,6	5
Porcentaje de hogares con algún miembro mayor de 16 años parado/a o inactivo/a	<i>2011</i>	39,6	42,9	4
Población de 16 a 24 años [1 enero 2017]	<i>2017</i>	260.223	6.508	20
Tasa de paro absoluto de la población de 16 a 24 años	<i>2017</i>	5,4	8,5	14

NOTA (1): Dada la inexistencia de datos fiables para la obtención de la población activa en el nivel de Distrito y Barrio, la denominada "Tasa absoluta de desempleo" se calcula dividiendo el número de desempleados de una zona entre la población en edad de trabajar (de 16 a 64 años) de esa misma zona a través de datos del Padrón Municipal de Habitantes.

Fuente: Elaboración propia (Albelia Consultora) a partir de datos de Estadística del Ayuntamiento de Madrid (Áreas de información estadística, Distritos en cifras, Banco de datos y Encuesta de Satisfacción de los Servicios Públicos de la Ciudad de Madrid, ECSP 2016), del Servidor estadístico del Servicio Público de Empleo Estatal (SEPE) del Ministerio de Empleo y Seguridad Social y del Instituto Nacional de Estadística www.ine.es (Censo de Población y Viviendas 2011). Año 2017.

La *tasa de paro absoluto juvenil* (de la población de 16 a 24 años) es del 8,5%, lo que la sitúa como *la cuarta mayor de la ciudad de Madrid* (sólo inferior a la de Villa de Vallecas, Puente de Vallecas y Villaverde). La dificultad de empleabilidad de los jóvenes también influye en los indicadores de percepción subjetiva de acceso al empleo.

De este modo, existe una cierta relación entre la tasa de paro absoluta juvenil y el porcentaje de población que declara que hay dificultades para encontrar un trabajo.

RELACIÓN ENTRE LA TASA DE PARO ABSOLUTO DE LA POBLACIÓN DE 16 A 24 AÑOS Y EL PORCENTAJE DE POBLACIÓN QUE DECLARA QUE HAY DIFICULTADES PARA ENCONTRAR UN TRABAJO POR DISTRITOS.

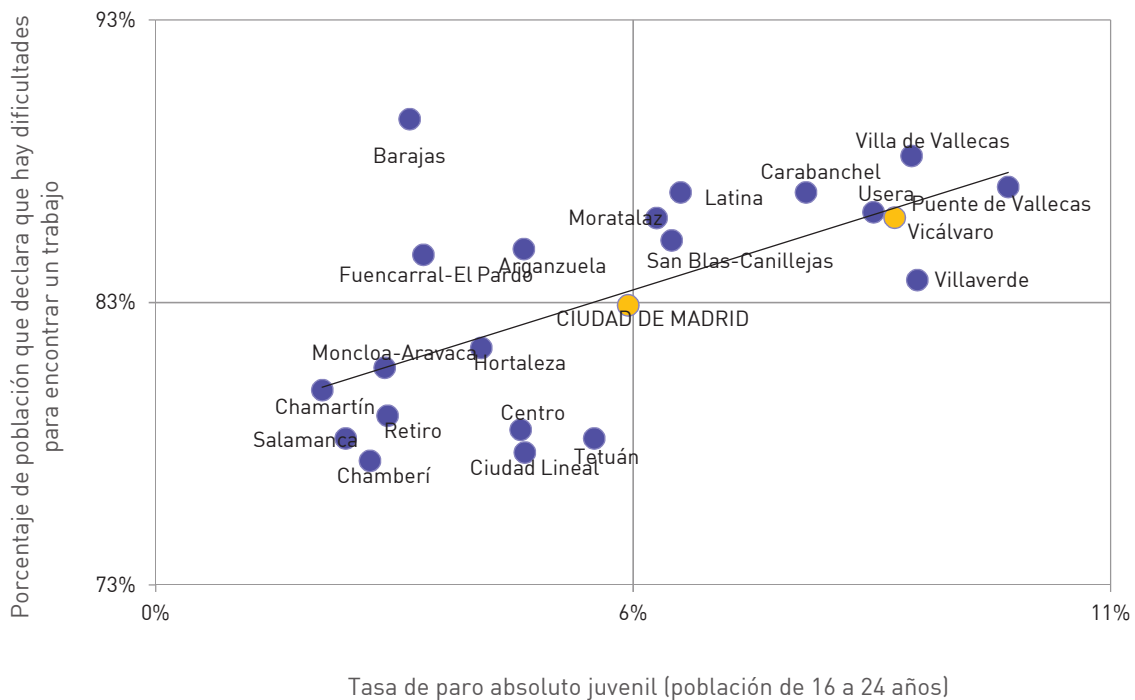

Fuente: Elaboración propia (Albelia Consultora). Año 2017.

Por último, la adquisición de un mayor capital educativo disminuye la probabilidad de estar en el desempleo, especialmente de larga duración. Por tanto, la población con estudios universitarios tiene menos probabilidad de estar en paro, especialmente en el caso las mujeres, con algo más de dificultades de acceso al empleo. Así, la relación entre el porcentaje de mujeres mayores de 25 años con estudios universitarios y la tasa absoluta de paro femenina por distritos es inversa.

RELACIÓN ENTRE EL PORCENTAJE DE MUJERES DE 25 AÑOS O MÁS AÑOS CON ESTUDIOS UNIVERSITARIOS (MEDIOS, SUPERIORES Y POSGRADUADOS) Y LA TASA ABSOLUTA DE PARO FEMENINA POR DISTRITOS.

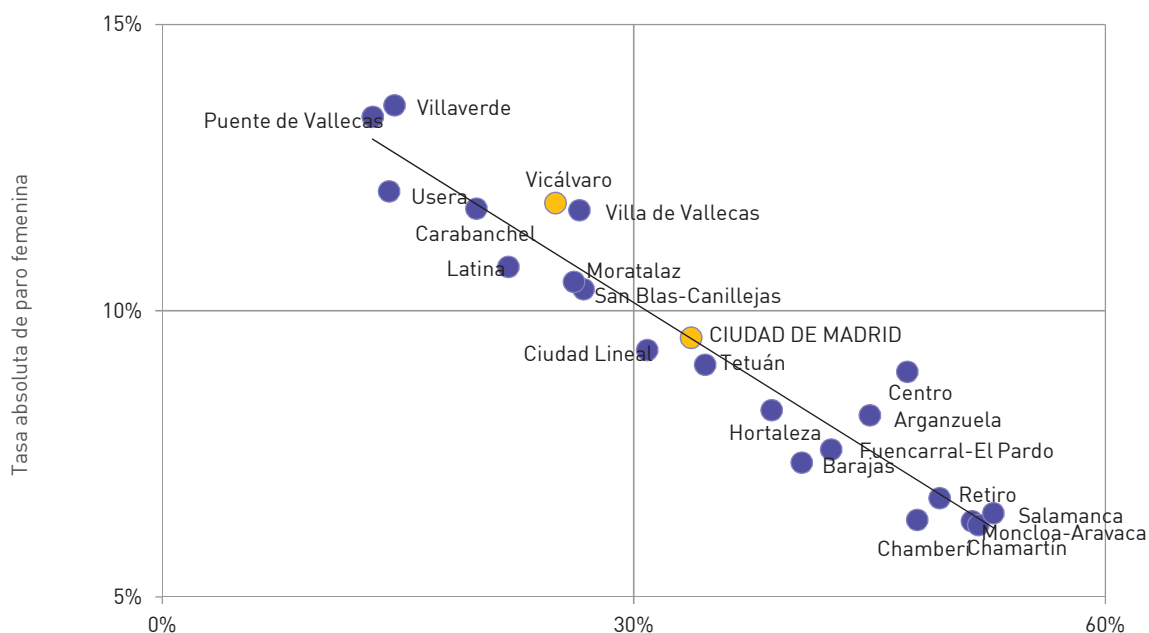

Porcentaje de mujeres de 25 años o más años con estudios universitarios (medios, superiores y posgraduados)

Fuente: Elaboración propia (Albelia Consultora). Año 2017.

Educación (recursos, alumnado y nivel de estudios)

Vicálvaro es el *quinto distrito de la ciudad de Madrid con mayor número de Centros Educativos públicos, privados y concertados* por cada 10.000 habitantes (4,8 por encima de la media municipal de 4,1); tan sólo el número es mayor en los distritos de Chamartín, Moncloa-Aravaca, Hortaleza y Barajas.

El peso de los Centros públicos es superior en el índice ya que Vicálvaro es el distrito de Madrid con mayor Centros Educativos públicos por cada 10.000 habitantes (3 frente a una media de 1,7). Por el contrario, dispone de 1,8 Centros Educativos privados y concertados por cada 10.000 habitantes, por debajo de la media municipal (2,4).

La diferencia entre los Centros públicos y los privados y concertados es la mayor de Madrid, tan sólo los distritos de Vicálvaro, Centro, Villaverde, Puente de Vallecas y Usera tienen más Centros públicos que privados y concertados (por el contrario, Chamartín, Moncloa-Aravaca y Retiro son los que tienen mayor peso de los Centros privados y concertados).

De este modo, *en el distrito de Vicálvaro, el porcentaje de alumnado de las Enseñanzas de régimen general en Centros Públicos es el primero de la ciudad* (67% frente a un 40% en Madrid). El porcentaje de población que declara insuficientes las escuelas infantiles públicas es del 18%, frente a un 23% del conjunto de los distritos madrileños. *Sin embargo, el porcentaje de población que declara estar satisfecha con la Educación y los Centros educativos es la menor de todos los distritos* (36%, frente a un 54% de media de la ciudad de Madrid; sólo la población de Centro, Fuencarral-El Pardo y Barajas declaran estar algo más de insatisfacción).

El *porcentaje de alumnos/as extranjeros/as* de Enseñanzas de régimen general *está en la media* de la ciudad de Madrid (10%), mientras que el porcentaje de alumnado con necesidades de apoyo educativo es ligeramente mayor (4,4%) que en Madrid (3,7%).

Existe una relación entre la renta de los hogares y la utilización de los recursos públicos educativos. Así, todos los distritos con renta inferior a la media municipal (con la excepción de Barajas) superan el 45% de escolarización en Centros Públicos de Enseñanzas de régimen general: Vicálvaro, Villaverde, Centro, Moratalaz, Arganzuela, San Blas-Canillejas, Usera, Villa de Vallecas, Puente de

Vallecas y Carabanchel. En general, a menor renta, aumenta la probabilidad de demanda potencial de servicios públicos.

RELACIÓN ENTRE LA RENTA NETA MEDIA POR HOGAR Y EL PORCENTAJE DE ALUMNOS/AS DE ENSEÑANZAS DE RÉGIMEN GENERAL EN CENTROS PÚBLICOS POR DISTRITOS.

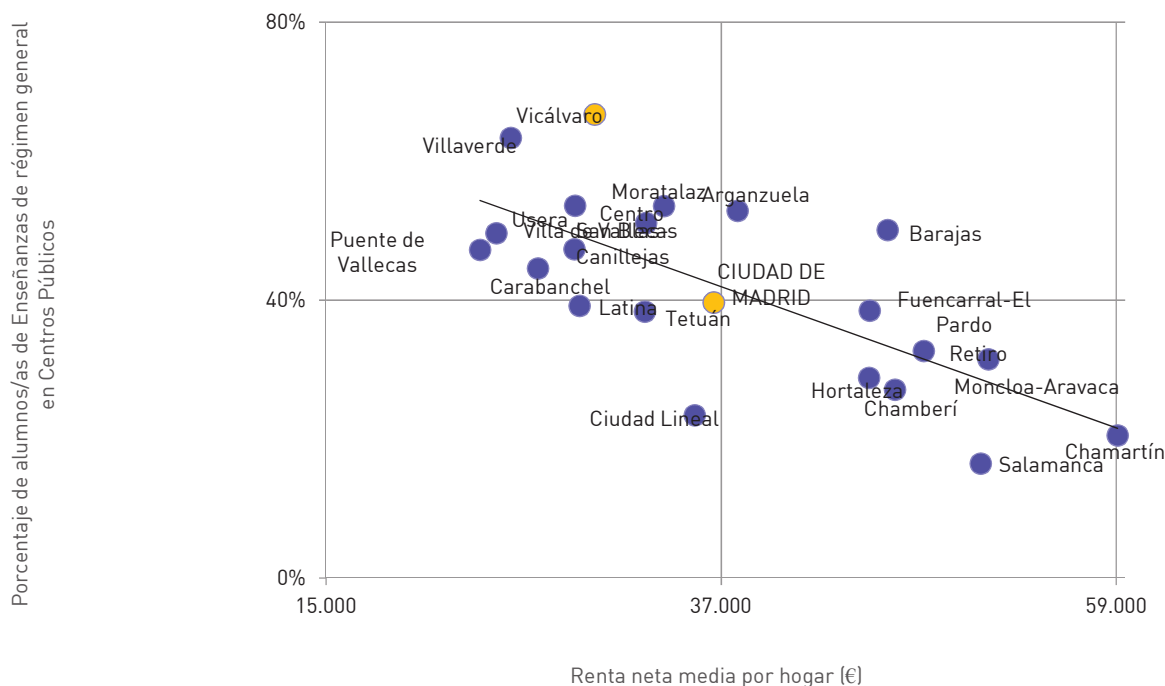

Fuente: Elaboración propia (Albelia Consultora). Año 2017.

Por otra parte, en Vicálvaro, *el porcentaje de población entre los 17 y 29 años que cursa estudios de tercer grado es el sexto menor de la ciudad de Madrid (26%)*. También es el sexto distrito con el mayor porcentaje de personas mayores de 24 años con estudios hasta el Bachiller Superior.

Sin embargo, *el porcentaje de personas mayores de 24 años con estudios universitarios superiores y posgraduadas es del 15%, por debajo de la media de la ciudad de Madrid (26%)*; así Vicálvaro es el sexto distrito con menor porcentaje de universitarios/as, aunque mayor que el de Latina, Carabanchel, Usera, Puente de Vallecas y Villaverde.

Entre el grupo de residentes en Vicálvaro con estudios de tercer grado, *las mujeres universitarias y posgraduadas suponen el 57%*

del total, por encima del 54% que representan en la ciudad de Madrid.

El nivel medio de estudios de Vicálvaro es del 3,8 sobre 10, frente a un 4,7 de la ciudad de Madrid, por encima de los distritos de Latina, Carabanchel, Usera, Puente de Vallecas y Villaverde. En el Casco Histórico de Vicálvaro es inferior al de Valdebernardo y Valderrivas (que tiene incluso un nivel medio de estudios superior a la media municipal).

Vicálvaro tiene una tasa de absentismo en población escolar de 6 a 16 años (8,6 por mil) inferior a la de la media de los 21 distritos (12,7 por mil), tanto para los chicos como para las chicas. El indicador es desigual, existen distritos con menos de 3 absentistas por cada mil estudiantes de 6 a 16 años como Retiro, Salamanca, Chamartín, Chamberí o Moncloa-Aravaca; mientras que hay distritos con valores del indicador por encima del 20 por mil como Carabanchel, Usera, Villaverde, Puente de Vallecas y Villa de Vallecas. En incidencia del absentismo escolar, Vicálvaro se encuentra en la mitad, en el puesto decimo.

Existe una relación entre la renta neta media por hogar y la tasa de absentismo en población escolar de 6 a 16 años, aunque Vicálvaro es el que menos tasa de absentismo tiene entre los distritos con similar o menor renta.

RELACIÓN ENTRE LA RENTA NETA MEDIA POR HOGAR Y LA TASA DE ABSENTISMO EN POBLACIÓN ESCOLAR DE 6 A 16 AÑOS POR DISTRITOS.

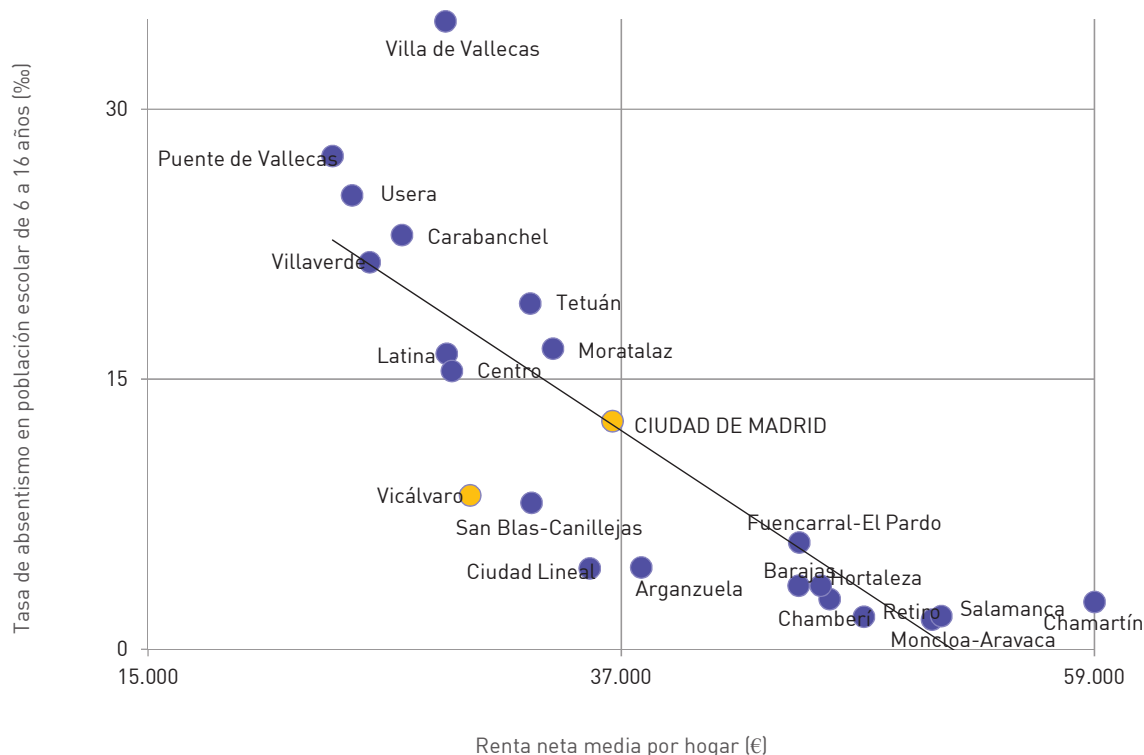

Fuente: Elaboración propia (Albelia Consultora). Año 2017.

Por último, la tasa de cualificación básica se sitúa en la media madrileña, el 92% de la población activa tiene al menos estudios de segundo grado.

INDICADORES DE LA EDUCACIÓN (ALUMNADO Y NIVEL DE ESTUDIOS). COMPARATIVA Y POSICIÓN RELATIVA DE VICÁLVARO.

	Año del indicador	Ciudad de Madrid	Vicálvaro	Ranking Vicálvaro
Centros Educativos públicos, privados y concertados por cada 10.000 habitantes	Sept. 2017	4,1	4,1	9
Centros Educativos públicos por cada 10.000 habitantes	Sept. 2017	1,7	2,3	3
Centros Educativos privados y concertados por cada 10.000 habitantes	Sept. 2017	2,4	1,9	17
Porcentaje de alumnos/as de Enseñanzas de régimen general en Centros Públicos	2015/16	39,6	66,7	1
Porcentaje de alumnos/as de Enseñanzas de régimen general en Centros Concertados	2015/16	43,6	28,4	20
Porcentaje de alumnos/as de Enseñanzas de régimen general en Centros Privados	2015/16	16,8	4,8	19
Porcentaje de alumnos/as extranjeros/as de Enseñanzas de régimen general	2015/16	10,4	9,8	11
Porcentaje de alumnos/as con necesidades de apoyo educativo de Enseñanzas de régimen general	2015/16	3,7	4,4	6
Porcentaje de Población en edad escolar (menores de 16 años) nacida en España	2017	88,0	91,6	6
Porcentaje de Población en edad escolar (menores de 16 años) no nacida en España	2017	12,1	8,4	16
Porcentaje de población que declara insuficientes las escuelas infantiles públicas	2016 (ECSP)	22,6	18,5	15
Población que declara estar satisfecha con la educación y los centros educativos	2016 (ECSP)	54,1	36,4	21

	<i>Año del indicador</i>	Ciudad de Madrid	Vicálvaro	Ranking Vicálvaro
Tasa de absentismo en población escolar de 6 a 16 años (ambos sexos)	<i>Curso 2015/2016</i>	12,7	8,6	10
Tasa de absentismo en población escolar de 6 a 16 años (chicos)	<i>Curso 2015/2016</i>	12,3	8,1	10
Tasa de absentismo en población escolar de 6 a 16 años (chicas)	<i>Curso 2015/2016</i>	13,0	9,0	10
Nivel medio de estudios	<i>2017</i>	4,7	3,8	16
Población de 25 y más años	<i>2017</i>	2.460.927	49.781	20
Porcentaje de personas mayores de 24 años que no saben leer ni escribir, sin estudios o con Primaria incompleta	<i>2017</i>	18,2	23,0	6
● % de mujeres que no sabe leer ni escribir, sin estudios o enseñanza Primaria incompleta	<i>2017</i>	62,2	56,6	21
Porcentaje de personas mayores de 24 años con estudios de Graduado Escolar a Bachiller Superior	<i>2017</i>	45,6	52,6	6
● % de mujeres con Graduado Escolar a Bachiller Superior	<i>2017</i>	52,1	48,1	20
Porcentaje de personas mayores de 24 años universitarias (superior) y posgraduadas	<i>2017</i>	26,3	15,1	16
● % de mujeres universitarias y posgraduadas	<i>2017</i>	54,0	57,2	6
Tasa de cualificación básica (ambos sexos) [1]	<i>2011</i>	91,9	91,5	14
Tasa de cualificación básica (hombres) [1]	<i>2011</i>	91,7	90,4	15
Tasa de cualificación básica (mujeres) [1]	<i>2011</i>	92,0	92,7	12
Porcentaje de población entre los 17 y 29 años que cursa estudios de tercer grado [2]	<i>2011</i>	34,7	26,2	16

Nota (1): Porcentaje de población activa con al menos estudios de segundo grado.

Nota (2): Diplomatura universitaria, Arquitectura Técnica, Ingeniería Técnica, estudios de Grado Universitario, de Enseñanzas Artísticas, licenciatura, Arquitectura, Ingeniería, Máster oficial universitario, Especialidades Médicas o análogos y doctorado.

Fuente: Elaboración propia (Albelia Consultora) a partir de datos de Estadística del Ayuntamiento de Madrid (Áreas de información estadística, Distritos en cifras, Banco de datos y Encuesta de Satisfacción de los Servicios Públicos de la Ciudad de Madrid, ECSP 2016) y datos del Instituto Nacional de Estadística www.ine.es (Censo de Población y Viviendas 2011). Año 2017.

Servicios sociales

El distrito de Vicálvaro cuenta con 8,6 Centros por cada 100.000 habitantes, valor situado *por encima de la media de la ciudad de Madrid* (7,6)¹⁴⁵.

Además, Vicálvaro *es el cuarto distrito de la ciudad de Madrid con mayor número de personas atendidas en la Unidad de Primera Atención en los Centros de Servicios Sociales* por cada 1.000 habitantes (47 por 40 de Madrid, sólo por detrás de Usera, Puente de Vallecas y Villa de Vallecas), demandas de intervención a los Centros de Atención a la Infancia por cada 10.000 habitantes y (8 por 6 de Madrid, sólo por detrás de Tetuán, Puente de Vallecas y Villaverde), número de personas perceptoras de la Renta Mínima de Inserción por cada 10.000 habitantes (96 por 52 de Madrid, sólo por detrás de Usera, Puente de Vallecas y Villa de Vallecas).

Existe una relación entre los distritos de mayor y menor renta media por hogar respecto al número de personas atendidas en la Unidad de Primera Atención en los Centros de Servicios Sociales y las personas perceptoras de la Renta Mínima de Inserción. Así, los distritos con menor renta media (Puente de Vallecas, Usera, Villaverde, Carabanchel, Villa de Vallecas, Centro, Latina y Vicálvaro) también tienen un mayor número de personas perceptoras de la Renta Mínima de Inserción por cada 10.000 habitantes.

¹⁴⁵ Concretamente son dos Centros de Servicios Sociales, dos Centros Municipales de Mayores, un Centros de Día y el Centro de Atención a la Infancia (CAI 7 de Vicálvaro y Moratalaz).

Relación entre la renta neta media por hogar y el número de personas perceptoras de la Renta Mínima de Inversión (RMI) por cada 10.000 habitantes por distritos.

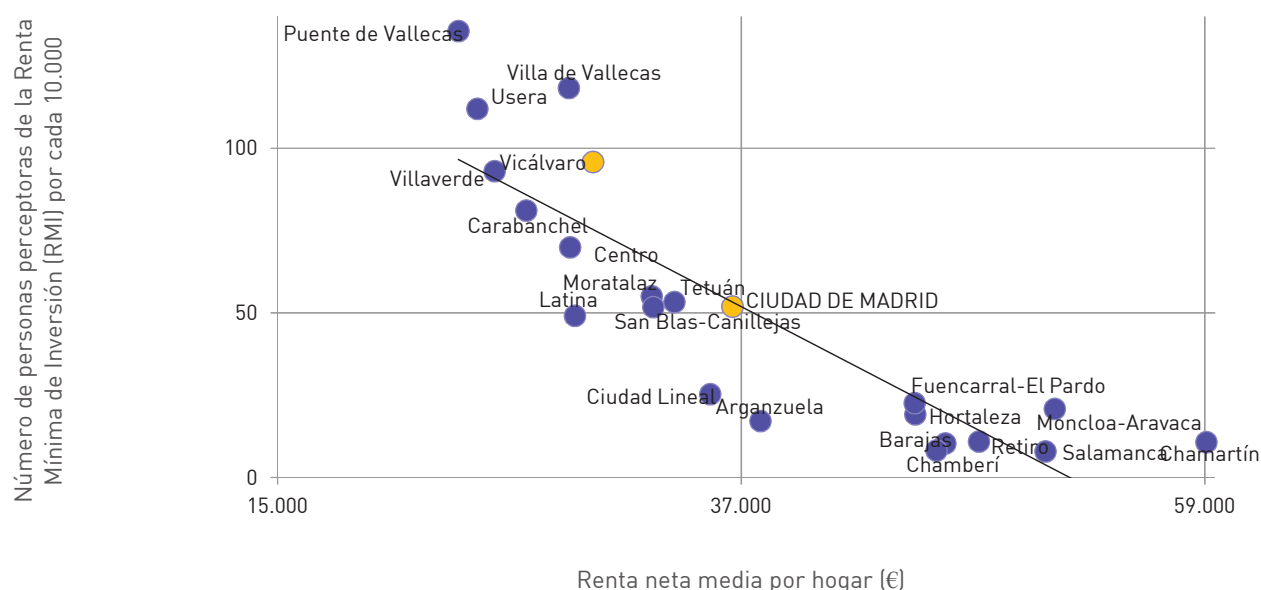

Fuente: Elaboración propia (Albelia Consultora). Año 2017.

En el distrito de Vicálvaro, *el Servicio de Ayuda a domicilio* atiende a 11 domicilios por cada 10.000 hogares (6 de media en la ciudad de Madrid), lo que le sitúa *en el tercer puesto entre los distritos de Madrid*, detrás de Latina y Hortaleza.

En Vicálvaro hay 24 personas usuarias del Servicio de *Teleasistencia domiciliaria municipal* por cada 100 personas mayores de 64 años (20 en el conjunto de Madrid), siendo el *quinto distrito* con mayor número de Madrid, detrás de Usera, Puente de Vallecas, Villaverde y San Blas-Canillejas. Las mujeres atendidas por el Servicio de Teleasistencia domiciliaria son mayoría en todos los distritos; *sin embargo, el porcentaje de mujeres es el menor de los distritos de Madrid* (68% en Vicálvaro frente a una media municipal del 74%).

La población que declara insuficientes los servicios sociales municipales es del 22% en Vicálvaro y del 25% en el conjunto de la ciudad de Madrid.

Respecto a los Centros Municipales de Mayores, *Vicálvaro es el quinto distrito de la ciudad de Madrid con mayor número de Centros Municipales de Mayores por cada 10.000 habitantes mayores de 64 años* (solo tras Usera, Hortaleza, Villaverde y

Barajas) y es el primero en número de asociados/as en los CMM por cada 100 personas mayores de 64 años (74 frente a una media de 49 en la ciudad de Madrid).

No obstante, Vicálvaro tiene el menor porcentaje de mujeres socias de los Centros Municipales de Mayores (58% por 62% de media de la ciudad de Madrid o las 67% del distrito de Salamanca).

INDICADORES DE LOS SERVICIOS SOCIALES. COMPARATIVA Y POSICIÓN RELATIVA DE VICÁLVARO.

	Año del indicador	Ciudad de Madrid	Vicálvaro	Ranking Vicálvaro
Total Centros (1)	2016 (2)	243	6	19
Total Centros por cada 100.000 habitantes	2016 (2)	7,6	8,6	6
Total Centros de Servicios Sociales	2016 (2)	39	2	4
Personas atendidas en la Unidad de Primera Atención en los Centros de Servicios Sociales por cada 1.000 habitantes	2016	40,2	47,1	4
Número de solicitudes de la RMI por cada 10.000 habitantes	2016	23,4	34,5	5
Número de Perceptores de la Renta Mínima de Inserción (RMI) por cada 10.000 habitantes	2016	51,9	95,8	4
Número de Perceptores de la Renta Mínima de Inserción (RMI) por cada 10.000 habitantes	2014	42,2	86,1	4
Centros de Atención a la Infancia (CAI)	2016 (2)	11	1	-
Demandas de intervención a los Centros de Atención a la Infancia (CAI)	2016	1.843	58	14
Demandas de intervención a los CAI por cada 10.000 habitantes	2016	5,8	8,3	4
Menores con medidas de protección por cada 1.000 menores de 18 años (3)	2015	4,0	4,5	6
Domicilios atendidos por el Servicio de Ayuda a domicilio a Menores y Familias (SAD)	2016	754	27	12
Domicilios atendidos por SAD por cada 10.000 hogares	2016	6,0	10,7	3
Personas atendidas por el Servicio de Ayuda a domicilio a discapacitados por cada 100 personas con discapacidad reconocida con un grado del 75% o mayor	2014	11,5	15,5	5
Centros de Día Físicos	2016 (2)	99	1	20
Número total de personas mayores de 64 años	2016	647.660	10.109	20
Centros Municipales de Mayores	2016 (2)	89	2	16
Centros Municipales de Mayores por cada 10.000 habitantes mayores de 64 años	2016	1,4	2,0	5
Número de Socios/as de los Centros Municipales de Mayores del Distrito por cada 100 personas mayores de 64 años	2016	48,5	74,1	1
Porcentaje de mujeres socias de los Centros Municipales de Mayores	2016	61,8	57,9	21
Personas usuarias del Servicio de Teleasistencia domiciliaria municipal por cada 100 personas mayores de 64 años	2016	22,0	24,4	5
Porcentaje de mujeres usuarias del Servicio de Teleasistencia domiciliaria municipal	2016	73,8	68,1	21
Población que declara insuficientes los servicios sociales municipales	2016 (ECSP)	25,1	22,1	14

Nota (1): Centros de Servicios Sociales, Centros Municipales de Mayores, Centros de Día de Alzheimer y Físicos, Centros de Atención a la Infancia y Apartamentos Municipales para Mayores y Residencias de mayores.

Nota (2): Datos del mes de agosto. CAI 7 para Vicálvaro y Moratalaz.

Nota (3): Aplicadas por la Comunidad de Madrid en el ámbito de sus competencias.

Fuente: Elaboración propia (Albelia Consultora) a partir de datos de Estadística del Ayuntamiento de Madrid (Servicios sociales, Centros de Servicios Sociales Municipales, Áreas de información estadística, Distritos en cifras, Banco de datos y Encuesta de Satisfacción de los Servicios Públicos de la Ciudad de Madrid, ECSP 2016). Año 2017.

Rentas y pensiones

Vicálvaro tiene *la quinta menor renta disponible bruta per cápita* de la ciudad de Madrid (18.000 €). No obstante, atendiendo a su evolución en el periodo 2002-2014, se aprecia que ha sido la quinta mayor entre todos los distritos de Madrid (46% de incremento, frente a un 40% del conjunto de los distritos madrileños)¹⁴⁶.

Si se consideran los componentes de la renta, Vicálvaro es el *cuarto distrito en el que hay un mayor porcentaje de la remuneración de asalariados/as* sobre el total de las rentas primarias brutas (75% frente a 67% de Madrid o al 54% de Moncloa-Aravaca), esto es la renta salarial tiene mayor peso que otras rentas.

Por tanto, Vicálvaro forma parte de un grupo de distritos junto con Latina, Carabanchel, Puente de Vallecas, Villaverde, Usera, San Blas-Canillejas y Villa de Vallecas con menor renta per cápita y mayor porcentaje de las rentas procedente de los salarios. Esto es, una devaluación salarial podría afectar más a sus indicadores de renta disponible bruta.

Si se analiza la relación entre la tasa de dependencia, es decir el peso que la población *potencialmente dependiente* (menores de hasta 15 años y mayores de 64 años) entre la población *potencialmente activa* (población de 16 a 64 años) y la renta media por hogar por distritos se aprecia que Vicálvaro forma parte de un grupo de distritos con potenciales necesidades de dependencia (valor de la tasa de dependencia mayor que 50, es decir menos de dos personas en edad laboral por cada persona *potencialmente dependiente*) y menor renta (menor que los 37.000 euros brutos anuales de media municipal). Esto podría aumentar una posible mayor demanda de servicios públicos de atención a la población de menores de 15 años, de mayores de 64 años o de servicios de apoyo a la conciliación de la vida laboral y familiar. Estos distritos serían Vicálvaro, Usera, Villaverde, Carabanchel, Latina, San Blas-Canillejas, Moratalaz y Ciudad Lineal.

¹⁴⁶ La renta de los distritos de Puente de Vallecas, Usera o Villaverde (en torno a los 16.000 euros) son un 75% menor que la de Salamanca, Chamartín (27.500 euros).

RELACIÓN ENTRE LA TASA DE DEPENDENCIA Y LA RENTA MEDIA POR HOGAR POR DISTRITOS.

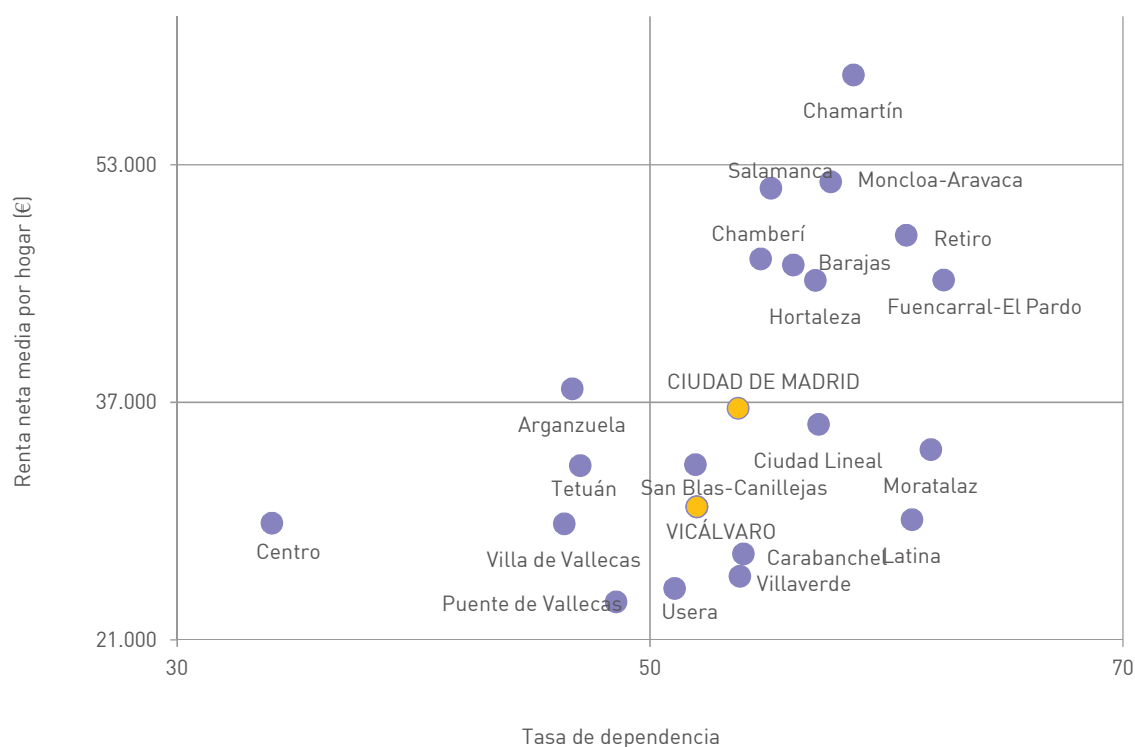

Fuente: Elaboración propia (Albelia Consultora). Año 2017.

También tiene índices de dependencia por encima de 50, pero con rentas superiores a 45.000 euros brutos anuales un grupo de distritos como Chamartín, Moncloa-Aravaca, Salamanca, Chamberí, Retiro, Barajas, Hortaleza y Fuencarral-El Pardo, que tendrían similar demanda de servicios de atención a la población potencialmente dependiente (menores o mayores) pero una mayor facilidad de acceso mediante recursos privados.

El grado de satisfacción de los/as vecinos/as respecto a la relación entre los impuestos que paga al Ayuntamiento de Madrid y los servicios que recibe (medido como el porcentaje de respuestas de *bastante* y *mucho*) se sitúa en Vicálvaro en torno a la media municipal (58% frente a 59%).

Relacionados con los indicadores estructurales de juventud de Vicálvaro y la menor proporción de personas mayores de 64 años, Vicálvaro es el segundo distrito con menor número de pensiones por cada 100 habitantes (14 pensiones por cada 100 habitantes, frente a 19 en el conjunto de la ciudad de Madrid).

El porcentaje de pensiones a mujeres (51% del total) está en relación con el índice de feminidad de la población de Vicálvaro.

Si la renta de Vicálvaro es un 86% de la media de la ciudad de Madrid, la pensión media es en Vicálvaro un 92% del promedio de Madrid. *La diferencia entre la pensión de los hombres y las mujeres es del 40% en Vicálvaro*, parecido a la media del 38% de la ciudad de Madrid (situado en una posición media, es el décimo distrito entre los 21).

INDICADORES DE LAS RENTAS Y LAS PENSIONES. COMPARATIVA Y POSICIÓN RELATIVA DE VICÁLVARO.

	<i>Año del indicador</i>	Ciudad de Madrid	Vicálvaro	Ranking Vicálvaro
Tamaño medio del hogar	2014	2,56	2,80	1
Renta neta media por hogar en euros	2013	36.592	29.971	14
Renta disponible bruta per cápita en euros	2002	15.126	12.359	17
Renta disponible bruta per cápita en euros	2012	20.651	18.386	16
Renta disponible bruta per cápita en euros	2014 <i>(avance)</i>	21.146	18.043	17
Evolución de la renta disponible bruta per cápita (%)	2002-2014 <i>(avance)</i>	39,8	46,0	5
Porcentaje de la remuneración de los asalariados sobre el total de las rentas primarias brutas	2002	69,8	72,9	4
Porcentaje de la remuneración de los asalariados sobre el total de las rentas primarias brutas	2012	67,9	74,4	5
Porcentaje de la remuneración de los asalariados sobre el total de las rentas primarias brutas	2014 <i>(a)</i>	67,1	75,0	5
Evolución de la remuneración de los asalariados sobre el total de las rentas primarias brutas (%)	2002-2014 <i>(a)</i>	-2,7	2,2	5
Número de Pensiones (ambos sexos) (1)	2015	612.725	9.800	20
Número de Pensiones por cada 100 habitantes	2015	19,4	14,1	20
Porcentaje de Pensiones (mujeres)	2015	56,0	50,6	18
Porcentaje de las pensiones de jubilación sobre el total	2015	65,8	64,3	14
Pensión media mensual (ambos sexos) en euros	2015	1.086	1.004	15
Pensión media mensual (hombres) en euros	2015	1.376	1.256	15
Pensión media mensual (mujeres) en euros	2015	859	758	16
Brecha de género en la pensión media mensual en euros	2015	517	498	14
Brecha de género en la pensión media mensual en porcentaje	2015	37,6	39,7	10
Grado de satisfacción (bastante y mucho) respecto a la relación entre los impuestos que paga al Ayuntamiento y los servicios que recibe	2016 <i>(ECSP)</i>	59,3	57,7	14

Nota (1) Para 13.800 pensionistas no consta Distrito.

Fuente: Elaboración propia (Albelia Consultora) a partir de datos de Estadística del Ayuntamiento de Madrid (Contabilidad Municipal de la Ciudad de Madrid. Cuenta de renta de los hogares, Áreas de información estadística, Distritos en cifras, Banco de datos y Encuesta de Satisfacción de los Servicios Públicos de la Ciudad de Madrid, ECSP 2016). Año 2017.

Condiciones de vida, riesgo de pobreza y presupuestos municipales

Si se considera el umbral de riesgo de pobreza de 10.522 € para un hogar unipersonal de la ciudad de Madrid, el distrito de *Vicálvaro es el tercer distrito de la ciudad de Madrid con mayor porcentaje de hogares en situación de riesgo de pobreza* (48%, frente a una media en la ciudad de Madrid del 28%). Sólo el valor es mayor en Usera y Puente de Vallecas (56%) y se iguala con Villaverde (48%).

La tasa de riesgo de pobreza también es mayor entre las personas asalariadas de Vicálvaro (31%) que entre las madrileñas (23%).

Del mismo modo, *si se considera el umbral de riesgo de pobreza los 8.010 € en España, el porcentaje de hogares en situación de riesgo de pobreza baja al 32%*.

Aunque, *el distrito de Vicálvaro sería el tercer distrito* de la ciudad de Madrid igualando a Puente de Vallecas (32%) y solo por delante de Usera (con un 35%); los tres por debajo de un 14% del promedio municipal.

Sin embargo, el *gasto per cápita en Servicios Sociales* en los presupuestos generales del Ayuntamiento de Madrid para los distritos *se sitúa en la media del municipio* (69,40 € Vicálvaro y 67,50 € en Madrid), en el promedio de los años 2016 y 2017.

La media de los años 2016 y 2017 muestra que los distritos con mayor gasto per cápita en servicios Sociales que Vicálvaro son, por orden decreciente, Usera, Puente de Vallecas, Centro, Carabanchel, Latina, Villaverde, San Blas-Canillejas y Moratalaz; mientras que los distritos con menor gasto per cápita que Vicálvaro son, por orden decreciente, Tetuán, Ciudad Lineal, Moncloa-Aravaca, Villa de Vallecas, Arganzuela, Hortaleza, Fuencarral-El Pardo, Chamberí, Barajas, Salamanca, Retiro y Chamartín.

En el periodo 2016-2017, y considerando la financiación por habitante, el capítulo presupuestario para los Servicios Sociales se ha incrementado un 20% en Vicálvaro (12,70 € por habitante) frente a un 12% de media en Madrid (incremento de 7,80 € per cápita).

Existe relación entre el gasto per cápita en Servicios Sociales y el porcentaje de hogares en situación de riesgo de pobreza por distritos (que también es un indicador de la renta de las familias), de modo que los distritos con más hogares en riesgo de pobreza reciben mayor financiación para Servicios Sociales. Algunos distritos se desvían algo más de la pauta principal; así el distrito Centro estaría más financiado que el global que marcan los 21 distritos (al aparecer por debajo de la recta en el gráfico) mientras que, por el contrario, Vicálvaro y, algo menos, Villaverde estarían menos financiadas con relación al conjunto de distritos que lo que les correspondería por su tasa de hogares en situación de riesgo de pobreza (aparecerían por encima de la recta, es decir, de lo “esperable” por su tasa de riesgo de pobreza).

RELACIÓN ENTRE EL GASTO PER CÁPITA EN SERVICIOS SOCIALES (1) Y EL PORCENTAJE DE HOGARES EN SITUACIÓN DE RIESGO DE POBREZA POR DISTRITOS.

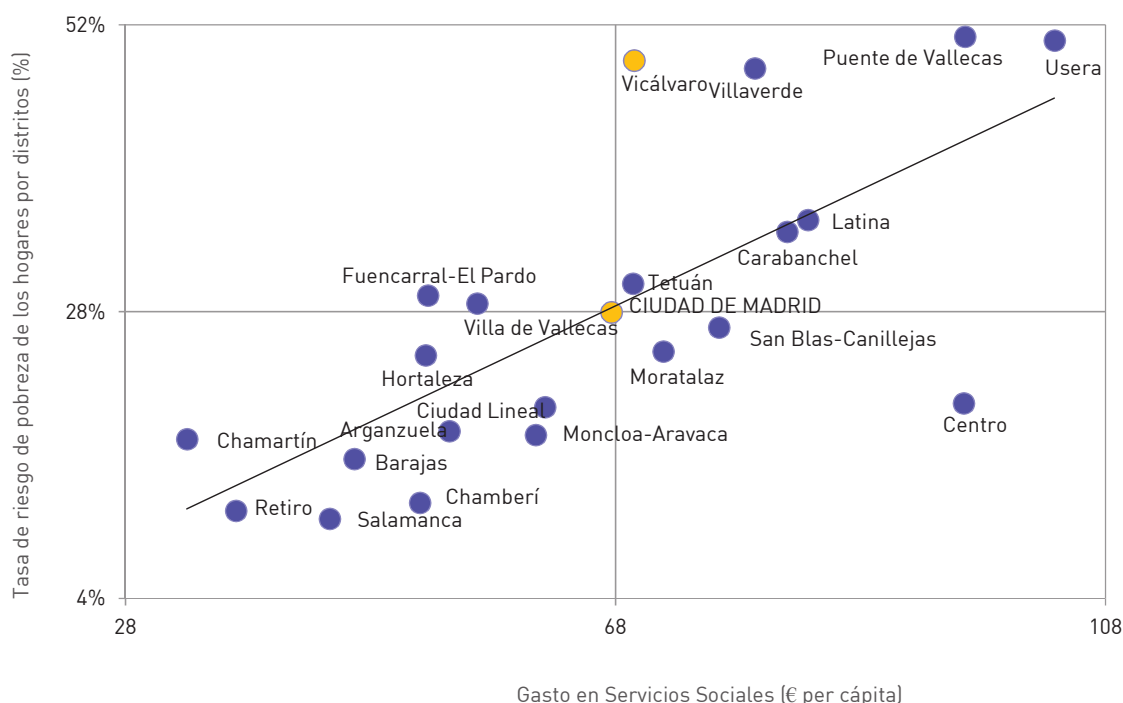

Nota (1): Media del gasto en Servicios Sociales (€ per cápita) de los años 2016 y 2017.
Fuente: Elaboración propia (Albelia Consultora). Año 2017.

En las distintas partidas de los presupuestos municipales para los distritos, *Vicálvaro presenta el segundo mayor gasto per cápita en Centros docentes enseñanza infantil y primaria* (39 € frente a los 19 € de Madrid; que sólo es superado por Barajas) y en actividades culturales (20 € frente a los 11 € de Madrid; también por debajo de Barajas).

El distrito de Vicálvaro *es el tercero en gasto per cápita en inclusión social y atención a la emergencia* (28 € frente a los 16 € del promedio de la ciudad de Madrid; que sólo es superado por el distrito Centro y Puente de Vallecas), *y el cuarto en instalaciones deportivas* (73 € frente a los 39 € de la media de la ciudad de Madrid; por debajo de Moncloa-Aravaca, Moratalaz y Villaverde).

El gasto per cápita *en familia e infancia (4€) es el noveno mayor* de la ciudad de Madrid y el gasto per cápita en *personas mayores se sitúa en el décimo lugar* (concretamente 44 € per cápita, menor que los 50 € de media del conjunto de la ciudad de Madrid).

Todas las partidas analizadas (en euros por habitante) se incrementaron en Vicálvaro en el periodo 2016-2017, excepto el gasto en instalaciones deportivas y en participación ciudadana y voluntariado que descendió ligeramente. La subida media fue de un 20%; por encima del 12% de media en el conjunto de la ciudad de Madrid (subieron todos los capítulos de gasto).

El porcentaje de población de Vicálvaro que considera *alta* las desigualdades en las dotaciones de su barrio (79%) y que considera *alta* las desigualdades económicas entre los ciudadanos (87%) es muy parecido al del conjunto de la ciudad de Madrid (79% y 89% respectivamente).

Además, el porcentaje de personas que se declara en contra de los recortes de gasto público en Servicios Sociales es del 95% en el distrito de Vicálvaro, por encima del 92% en la ciudad de Madrid. Por encima del 95% se encuentran los distritos de Carabanchel, Puente de Vallecas, Hortaleza, Fuencarral-El Pardo, Usera, Villaverde y Latina.

INDICADORES DE CALIDAD DE VIDA. COMPARATIVA Y POSICIÓN RELATIVA DE VICÁLVARO.

	<i>Año del indicador</i>	Ciudad de Madrid	Vicálvaro	Ranking Vicálvaro
Porcentaje de hogares en situación de riesgo de pobreza (umbral Madrid) (1)	2016	28,1	48,4	3
Porcentaje de asalariados/as en riesgo de pobreza (umbral Madrid) (1)	2016	23,2	31,4	s.d.
Porcentaje de hogares en situación de riesgo de pobreza (umbral España) (2)	2016	14,5	32,5	2
Gasto en Servicios Sociales (€ per cápita) (3)	2016	63,80	63,20	10
Gasto en Servicios Sociales (€ per cápita) (3)	2017	71,50	75,90	9
Evolución del gasto en Servicios Sociales per cápita (€)	2016-2017	7,80	12,70	6
Porcentaje de personas que se declara en contra de los recortes de gasto público en servicios sociales	2014 (ECSP)	91,8	95,0	8
Población que valoran alta o muy alta las desigualdades en las dotaciones de los barrios de la ciudad	2016 (ECSP)	79,3	79,0	10
Población que valoran alta o muy alta las desigualdades económicas entre los ciudadanos	2016 (ECSP)	89,0	86,7	17
Población que valoran alta o muy alta las desigualdades de oportunidades entre la población extranjera y autóctona	2016 (ECSP)	63,1	71,0	5
Población que valoran alta o muy alta las desigualdades de oportunidades entre hombres y mujeres	2016 (ECSP)	68,2	78,4	5
Población que declara estar satisfecha de vivir en su barrio	2016 (ECSP)	81,6	84,5	11
Población que declara estar satisfecha de vivir en Madrid	2016 (ECSP)	86,7	84,0	16
Gasto en Personas mayores (€ per cápita)	2016	46	35	17
Gasto en Personas mayores (€ per cápita)	2017	50	44	10
Gasto en inclusión social y atención a la emergencia (€ per cápita)	2016	13	22	2
Gasto en inclusión social y atención a la emergencia (€ per cápita)	2017	16	28	3
Gasto en familia e infancia (€ per cápita)	2016	3	4	9
Gasto en familia e infancia (€ per cápita)	2017	4	4	9
Gasto en Centros docentes enseñanza infantil y primaria (€ per cápita)	2016	16	30	2
Gasto en Centros docentes enseñanza infantil y primaria (€ per cápita)	2017	19	39	2

Nota (1): Se establece como umbral de riesgo de pobreza para un hogar unipersonal 10.522 € en la ciudad de Madrid según ECV 2015 del INE ("Estudio sobre necesidades sociales en la ciudad de Madrid 2016").

Nota (2): Se establece como umbral de riesgo de pobreza para un hogar unipersonal 8.010 € en España ("Estudio sobre necesidades sociales en la ciudad de Madrid 2016").

Nota (3): "Presupuesto general del Ayuntamiento de Madrid. Estado de gastos. Año 2016 y 2017". Las partidas de Servicios Sociales son: Personas mayores, Atención e inclusión social y atención a la emergencia, Familia e infancia, Planes de barrio e Igualdad entre mujeres y hombres.

Fuente: Elaboración propia (Albelia Consultora) a partir de datos del "Estudio sobre necesidades sociales en la ciudad de Madrid (2016)", del Presupuesto general de Madrid (Estado de gastos, año 2016), Encuesta de Satisfacción de los Servicios Públicos de la Ciudad de Madrid (ECSP 2016) y de Estadística del Ayuntamiento de Madrid (Distritos en cifras). Año 2017.

Por último, existe una relación entre la renta neta media por hogar (que indica una media de la renta, independientemente de la manera en la que se distribuyan las rentas o cómo de desiguales sean las rentas más altas y las más bajas) y la tasa de riesgo de pobreza de las familias (que evalúa un número de hogares por debajo de la mediana de un determinado umbral de renta y, por tanto, influye la distribución de la renta).

RELACIÓN ENTRE LA RENTA NETA MEDIA POR HOGAR Y LA TASA DE RIESGO DE POBREZA DE LOS HOGARES POR DISTRITOS.

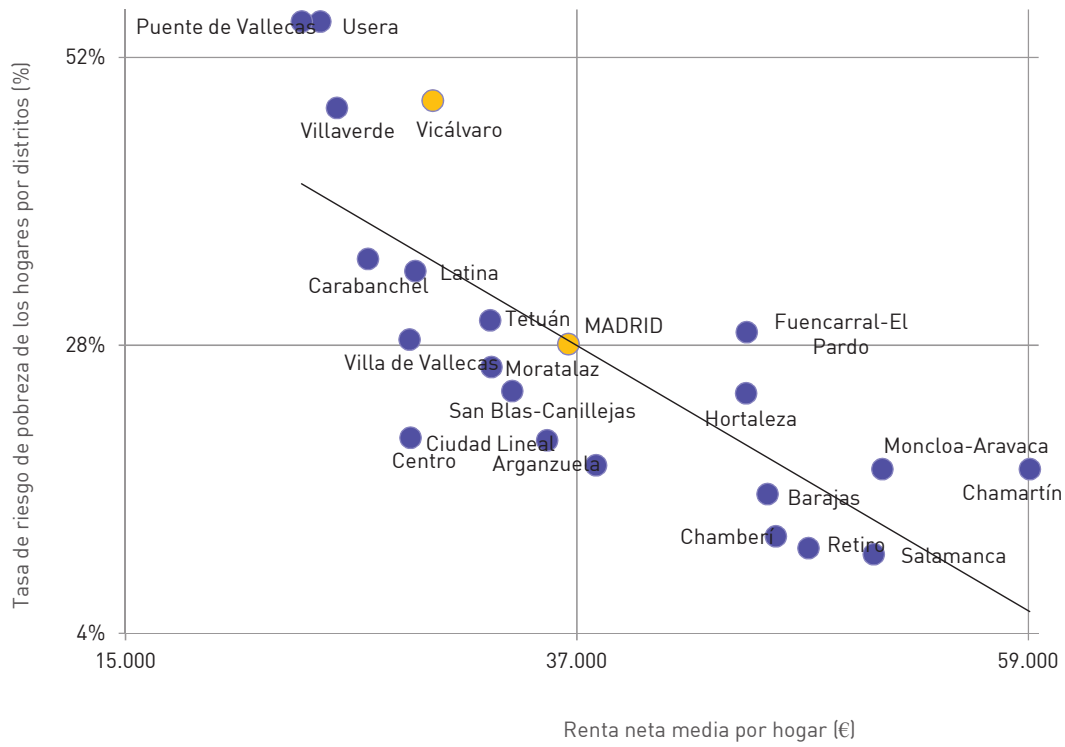

Fuente: Elaboración propia (Albelia Consultora). Año 2017.

Recursos sanitarios, salud y diversidad funcional

Vicálvaro es el cuarto distrito de la ciudad con menor infraestructura extrahospitalaria por cada 100.000 habitantes, sólo por delante de Retiro, Carabanchel y San Blas-Canillejas. El distrito de Vicálvaro es el único que no dispone de un Centro de Salud Mental y uno de los cinco sin Centro de Especialidades.

El porcentaje de población que declara insuficientes los Centros municipales de Salud en el distrito de Vicálvaro es del 26%, seis puntos porcentuales más que en la media de los distritos madrileños (20%). Del mismo modo, el porcentaje de población que declara estar satisfecha con la salud y los servicios sanitarios es menor en Vicálvaro (54%) que el conjunto municipal (72%); sólo los y las residentes en el distrito de Barajas se muestran menos satisfechos.

La diferencia interdistrital es mayor para la infraestructura extrahospitalaria que para la esperanza de vida al nacimiento; Vicálvaro, sus distritos vecinos, Moratalaz, San Blas-Canillejas y Moratalaz, junto con los distritos de Carabanchel y Centro son los que presentan valores de infraestructura extrahospitalaria y esperanza de vida menores que la media municipal de manera simultánea.

RELACIÓN ENTRE LA INFRAESTRUCTURA EXTRAHOSPITALARIA POR CADA 100.000 HABITANTES Y LA ESPERANZA DE VIDA AL NACIMIENTO POR DISTRITOS.

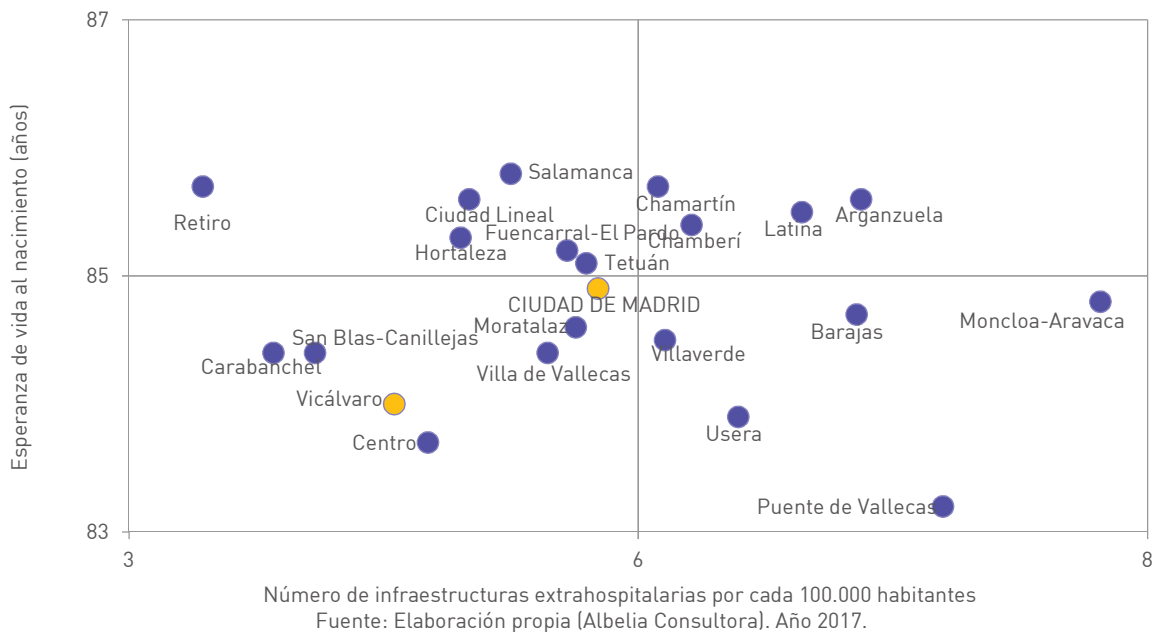

Sin embargo, respecto a los Centros Municipales de Salud, el CMS de Vicálvaro y San Blas-Canillejas ha sido *el segundo en mayor número de citas atendidas individualmente en los CMS* por cada 1.000 habitantes (95 en el periodo 2012-2016, frente a 51 de media de todos los Centros Municipales de Salud de la ciudad de Madrid).

Las *atenciones en Salud sexual y reproductiva doblan la media* de la ciudad de Madrid y las de Salud mental las triplican.

El distrito de Vicálvaro es el que tiene *la menor tasa bruta de mortalidad general de los 21 distritos* de la ciudad de Madrid (4,5 por mil frente a un 8,4 de la ciudad de Madrid).

Los diferenciales de Vicálvaro con Madrid se mantienen respecto de la tasa bruta de mortalidad masculina es (4,7 por 8,6, la menor de Madrid) y *la tasa bruta de mortalidad femenina (4,4 por 8,2, siendo la más baja de Madrid* tras Villa de Vallecas).

Respecto a la morbilidad, las causas de muerte más comunes son los tumores (1,4 por mil frente a 2,4 por mil de la media de Madrid), las enfermedades del aparato circulatorio y del respiratorio. *La tasa de mortalidad por tumores es la más baja de Madrid* tras Villa de Vallecas y la tasa de mortalidad por enfermedades del aparato respiratorio de los hombres es la única que se aproxima a los valores medios de la ciudad de Madrid.

En Vicálvaro el 71% de las personas se percibían con un estado de salud *bueno o muy bueno*, en términos similares a la media de la ciudad de Madrid (74%).

En Vicálvaro la *tasa de personas con discapacidad reconocida* se sitúa ligeramente por debajo de la media de la ciudad de Madrid (52 por mil por los 57 por mil de Madrid), aunque Vicálvaro es el tercer distrito con menor número de personas con diversidad funcional reconocida con un grado del 75% o mayor por cada 1.000 habitantes (7 por mil, frente al 10 por mil de la media madrileña). Además, el número de personas con diversidad funcional reconocida está equilibrado por sexo.

INDICADORES DE LOS RECURSOS SANITARIOS, DIVERSIDAD FUNCIONAL Y MORTALIDAD. COMPARATIVA Y POSICIÓN RELATIVA DE VICÁLVARO.

	<i>Año del indicador</i>	Ciudad de Madrid	Vicálvaro	Ranking Vicálvaro
Nº de Centros de Salud	2014	127	3	18
Nº de Centros de Salud Mental	2014	22	0	21
Infraestructura extrahospitalaria por cada 100.000 habitantes	2014	5,3	4,3	18
Población que declara insuficientes los Centros municipales de salud	2016 (ECSP)	20,2	25,8	6
Citas atendidas individualmente en los CMS por cada 1.000 habitantes (Total)	2012-2016	50,6	95,0	2
Citas atendidas individualmente en los CMS por cada 1.000 habitantes (Salud sexual y reproductiva)	2012-2017	23,8	45,4	2
Citas atendidas individualmente en los CMS por cada 1.000 habitantes (Salud mental)	2012-2017	3,4	13,1	1
Citas atendidas individualmente en los CMS por cada 1.000 habitantes (Revisión mujer adulta)	2012-2017	6,4	9,9	6
Población que declara estar satisfecha con la salud y los servicios sanitarios	2016 (ECSP)	72,1	54,4	20
Porcentaje de personas que se perciben con una salud <i>buena o muy buena</i>	2014	74,3	71,1	14
Tasa bruta de mortalidad (General. Ambos sexos)	2014	8,4	4,5	20
Tasa bruta de mortalidad (General. Hombres)	2014	8,6	4,7	21
Tasa bruta de mortalidad (General. Mujeres)	2014	8,2	4,4	20
Tasa bruta de mortalidad (Tumores. Ambos sexos)	2014	2,4	1,4	20
Tasa bruta de mortalidad (Tumores. Hombres)	2014	2,9	1,6	20
Tasa bruta de mortalidad (Tumores. Mujeres)	2014	2,0	1,3	20
Tasa bruta de mortalidad (Enfermedades del aparato circulatorio. Ambos sexos)	2014	2,3	1,0	20
Tasa bruta de mortalidad (Enfermedades del aparato circulatorio. Hombres)	2014	2,0	0,9	21
Tasa bruta de mortalidad (Enfermedades del aparato circulatorio. Mujeres)	2014	2,5	1,0	20
Tasa bruta de mortalidad (Enfermedades del aparato respiratorio. Ambos sexos)	2014	1,3	0,9	18
Tasa bruta de mortalidad (Enfermedades del aparato respiratorio. Hombres)	2014	1,4	1,2	13
Tasa bruta de mortalidad (Enfermedades del aparato respiratorio. Mujeres)	2014	1,2	0,6	20
Personas con diversidad funcional reconocida por cada 1.000 habitantes	2014	57,0	52,2	11
Hombres con diversidad funcional reconocida por cada 1.000 hombres	2014	59,2	53,7	12
Mujeres con diversidad funcional reconocida por cada 1.000 mujeres	2014	55,0	50,8	11
Mujeres por cada 100 hombres	2014	106,8	99,9	16
Personas con diversidad funcional reconocida con un grado del 75% o mayor por cada 1.000 habitantes	2014	9,7	7,4	19

Fuente: Elaboración propia (Albelia Consultora) a partir de datos de Estadística del Ayuntamiento de Madrid (Áreas de información estadística, Distritos en cifras, Banco de datos y Encuesta de Satisfacción de los Servicios Públicos de la Ciudad de Madrid, ECSP 2016) y del Servidor estadístico del Instituto de Estadístico de la Comunidad de Madrid. Año 2017.

Medio ambiente

Como se comentó con anterioridad, Vicálvaro es el quinto distrito más extenso de la ciudad de Madrid (3.527 hectáreas, el 5,8% del total de la superficie municipal). El porcentaje de superficie zonas verdes es del 5%.

El distrito de *Vicálvaro es el sexto en superficie de zona verde por habitante* (23 metros cuadrados)¹⁴⁷. Los residentes en Vicálvaro son los que más declaran adecuados los equipamientos de las zonas y espacios verdes de la ciudad de Madrid (80%, frente a un 61% de media de la ciudad de Madrid o un 40% de la población del distrito Centro).

Los problemas ambientales son percibidos con similar preocupación en Vicálvaro que en Madrid; así, la población que declara estar satisfecha de la calidad medioambiental en Vicálvaro es del 30% (igual que en Madrid) mientras que el 58% de la población considera que se destinan pocos recursos al medio ambiente (un 56% en Madrid) y el 36% declara estar satisfecha del cuidado y conservación de la ciudad (en idéntico porcentaje que en la media de los 21 distritos de Madrid).

En cuanto a *la contaminación atmosférica presenta valores de medios a medios-altos respecto a la ciudad*, aunque la población de Vicálvaro percibe en menor medida que los residentes en otros distritos la contaminación del aire como un problema principal en Madrid (13%, lejos del 22% de la media de la ciudad o del 37% de los residentes en Arganzuela)¹⁴⁸.

Por otra parte, *Vicálvaro es el séptimo distrito de Madrid con mayor volumen de recogida domiciliar de residuos sólidos* (324 kilogramos por habitante y año), aunque son sus residentes los segundos (tras los de Barajas) que declaran en mayor medida que la limpieza es un problema principal en Madrid (58%, frente al 48% de media de la ciudad de Madrid).

Es el *cuarto distrito* con menos porcentaje de árboles urbanos y el *segundo distrito* con menos perros y gatos censados.

¹⁴⁷ La superficie de zonas verdes por habitante que se considera adecuada son 15 m²/habitante y el mínimo 10 m²/habitante.

¹⁴⁸ Respecto a las campañas de calidad del aire de la estación móvil se realizaron en dos áreas de Madrid, una de ellas en el Distrito de Vicálvaro (en el cruce la C/ Minerva con la C/ San Cipriano del 17/09 al 2/11 de 2015). La concentración de dióxido de nitrógeno ha sido algo superior a la media de las estaciones de tráfico, aunque inferior a los valores máximos. El valor medio de la unidad móvil de NO₂ fue de 35 µg/m³.

INDICADORES MEDIOAMBIENTALES (ZONAS VERDES, PLANEAMIENTO URBANÍSTICO Y RESIDUOS).
COMPARATIVA Y POSICIÓN RELATIVA DE VICÁLVARO.

	<i>Año del indicador</i>	Ciudad de Madrid	Vicálvaro	Ranking Vicálvaro
Superficie del Distrito (Hectáreas)	2016	60.437	3.527	5
Planeamiento Urbanístico. Aprobaciones definitivas de modificaciones puntuales y de planeamiento de desarrollo del P.G.O.U.M. 97	1997-2016	1.760	48	16
Superficie zonas verdes (Hectáreas)	2016	6.219	163	13
Porcentaje de superficie zonas verdes	2016	10,3	4,6	19
Superficie de zona verde por habitante (m ²)	2016	19,5	23,2	6
Población que declara adecuado los equipamientos de las zonas y espacios verdes	2016 (ECSP)	61,4	79,9	1
Recogida domiciliaria de residuos sólidos (Kg/habitante/año)	2016	303	324	7
Recipientes de recogida hermética (Litros por habitante)	2016	33	31	13
Población que declara que la limpieza es un problema principal en Madrid	2016 (ECSP)	48,4	58,4	2
Población que declara estar satisfecha del cuidado y conservación de la ciudad	2016 (ECSP)	35,9	35,9	9
Valores medios de NO2 (1)	2017	20/57	34/38	12/14
Población que declara que la contaminación del aire es un problema principal en Madrid	2016 (ECSP)	21,8	13,0	16
Población que declara estar satisfecha de la calidad medioambiental	2016 (ECSP)	30,0	29,8	11
Población que considera que se destinan pocos recursos al medio ambiente	2016 (ECSP)	55,5	58,1	10
Facturación de consumo doméstico de agua (litros/habitante/día)	2016	128	108	18
Alumbrado Público. Potencia por habitante (W)	2016	9,8	9,1	5
Porcentaje de perros censados	2017		2,0	20
Porcentaje de gatos censados	2017		1,4	20
Porcentaje de árboles urbanos	2016		3,0	17

Nota (1): Datos elaborados del Ayuntamiento de Madrid (Estaciones remotas de medición de la calidad del aire. Información sobre calidad del aire). Registrados y estimados para Vicálvaro, San Blas-Canillejas, Salamanca, Chamberí, Latina y Usera. Valores desde el 01/01/2017 hasta el 31/08/2017.

Fuente: Elaboración propia (Albelia Consultora) a partir de datos de Estadística del Ayuntamiento de Madrid (Áreas de información estadística, Distritos en cifras, Banco de datos y Encuesta de Satisfacción de los Servicios Públicos de la Ciudad de Madrid, ECSP 2016). Año 2017.

Transportes

En Vicálvaro el medio de transporte más utilizado es el Metro (73%), más que la media de uso de la población residente en el conjunto de la ciudad de Madrid (68%); sólo las personas residentes en Arganzuela, Tetuán, Latina, Carabanchel y Barajas declaran utilizarlo con mayor frecuencia. Además, el porcentaje de población que declara adecuados los equipamientos del Metro también es superior entre los residentes en Vicálvaro (81%) que en la media madrileña (68%).

El 67% de la población residente en Vicálvaro utiliza el autobús urbano de la Empresa Municipal de Transportes (en términos similares al 65% de utilización en Madrid). Sin embargo, Vicálvaro es el segundo distrito de Madrid que más utiliza el tren de Cercanías (36%, frente a una media de 14% de Madrid), sólo por detrás de Villaverde.

Según los datos anteriores, los vecinos y vecinas de Vicálvaro utilizan los transportes públicos y se muestran, por término medio, satisfechos/as de la movilidad y transporte público¹⁴⁹. Sin embargo, Vicálvaro es el tercer distrito en el que la población declara estar menos satisfecha de la movilidad y transporte público (64%, frente a una media del 74% de la ciudad de Madrid) sólo por delante de Puente y Villa de Vallecas.

Por otra parte, *Vicálvaro tiene mayor densidad de coches que el conjunto de la ciudad*; tiene 34 habitantes por vehículo frente a 43 habitantes por vehículo en la ciudad de Madrid, es el quinto distrito con menor porcentaje de vehículos con matrícula anterior a 2007 entre los distritos madrileños (tras Fuencarral-El Pardo, Hortaleza, Villa de Vallecas y Barajas) y el cuarto con menor número de accidentes de tráfico por cada 10.000 habitantes (23 frente a los 37 de media de la ciudad de Madrid).

Por último, *la infraestructura de aparcamientos reservados y de paradas de taxi por cada 10.000 habitantes es menor en Vicálvaro que en el conjunto de Madrid*.

¹⁴⁹ Como se ha comentado con anterioridad, en Vicálvaro existe baja densidad de empresas, salida de trabajadores/as fuera del distrito para trabajar diariamente, muchos de ellos/as mediante el transporte público.

Vicálvaro dispone de 120 aparcamientos reservados por cada 10.000 residentes un 60% menos que la media de la ciudad de Madrid (295) y lejos de las casi 800 de distritos como Retiro o Salamanca.

INDICADORES DE LOS TRANSPORTES. COMPARATIVA Y POSICIÓN RELATIVA DE VICÁLVARO.

	<i>Año del indicador</i>	Ciudad de Madrid	Vicálvaro	Ranking Vicálvaro
Población que utiliza el autobús urbano de la EMT	2016 (ECSP)	64,7	66,9	9
Población que declara adecuado los servicios de autobuses de la EMT	2016 (ECSP)	61,8	70,7	4
Población que utiliza el Metro o metro ligero	2016 (ECSP)	67,8	73,2	6
Población que declara adecuados los equipamientos del Metro de Madrid	2016 (ECSP)	73,9	81,0	6
Población que utiliza el tren de Cercanías	2016 (ECSP)	13,9	35,8	2
Población que declara estar satisfecha de la movilidad y transporte público	2016 (ECSP)	74,4	63,9	19
Población que utiliza el coche particular	2016 (ECSP)	38,6	49,4	6
Número de vehículos	2016	1.359.123	26.997	20
Habitantes por vehículo	2016	42,7	38,4	14
Vehículos por hogar	2016	1,1	1,1	9
Porcentaje de vehículos con matrícula anterior a 2007	2016	32,4	30,6	17
Número de aparcamientos reservados por cada 10.000 residentes	2013	295	120	15
Paradas de taxi por cada 10.000 habitantes	2015	1,2	0,7	16
Puntos aparca bici por cada 10.000 habitantes	2012	2,8	3,2	7
Accidentes de tráfico por cada 10.000 habitantes	2011	36,5	23,4	18

Fuente: Elaboración propia (Albelia Consultora) a partir de datos de Estadística del Ayuntamiento de Madrid (Áreas de información estadística, Distritos en cifras, Banco de datos y Encuesta de Satisfacción de los Servicios Públicos de la Ciudad de Madrid, ECSP 2016). Año 2017.

Seguridad ciudadana

Los indicadores relativos a la seguridad y su percepción por parte de la ciudadanía del distrito de Vicálvaro están en consonancia con los datos medios de la ciudad de Madrid, ya sea medido como intervenciones de la Policía Municipal con detenidos e investigados totales o por delitos de violencia doméstica o por otros indicadores.

Vicálvaro *presenta valores ligeramente inferiores que los del conjunto de la ciudad de Madrid en cuanto a intervenciones del cuerpo de bomberos* (68 por cada 10.000 habitantes frente a 76 de Madrid) e intervenciones de la Policía Municipal con detenidos e investigados (42 por cada 10.000 habitantes frente a 48 del conjunto de la ciudad de Madrid).

Valores similares a la media de la ciudad de Madrid se registran en las intervenciones de la Unidad de Apoyo y Protección Mujer, Menor y Mayor de la Policía Municipal por cada 10.000 habitantes (17 en Vicálvaro y 16 en la media de todos los distritos madrileños), los detenidos e investigados por delitos de violencia doméstica por cada 10.000 habitantes (4,1 en Vicálvaro por 3,7 en Madrid) o las denuncias a las personas adultas por consumo de alcohol en la vía pública por cada 10.000 habitantes (101 en Vicálvaro por 106 en la media de la ciudad de Madrid; por encima de las 21 de Barajas o muy por debajo de las 933 denuncias por cada 10.000 habitantes del distrito Centro).

RELACIÓN ENTRE EL NÚMERO DE DETENIDOS E INVESTIGADOS POR DELITOS DE VIOLENCIA DOMÉSTICA POR CADA 10.000 HABITANTES Y LAS INTERVENCIONES DE LA POLICÍA MUNICIPAL CON DETENIDOS E INVESTIGADOS POR CADA 10.000 HABITANTES POR DISTRITOS.

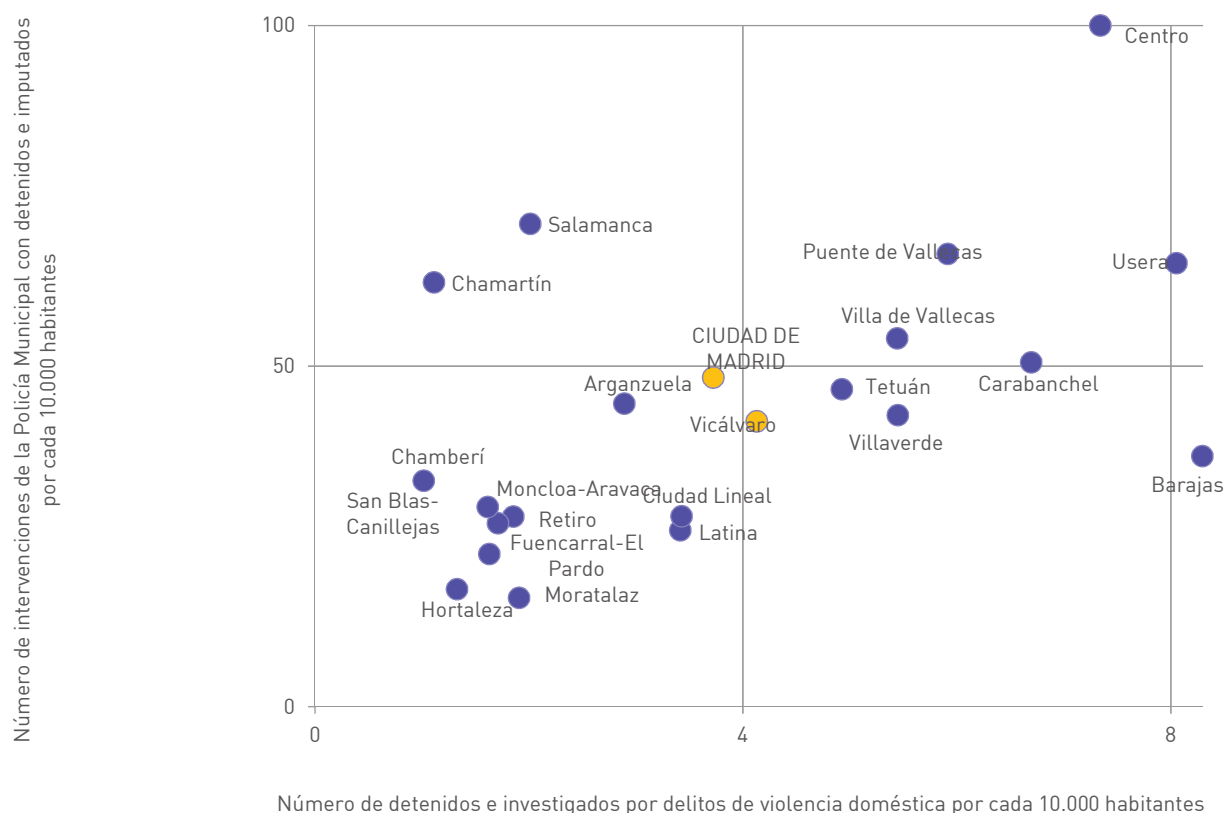

Nota: El valor para el distrito Centro es de 227 intervenciones de la Policía Municipal con detenidos e imputados por cada 10.000 habitantes.

Fuente: Elaboración propia (Albelia Consultora). Año 2017.

Por el contrario, el distrito Vicálvaro *duplica los contactos de los Agentes tutores* en Centros escolares, 52 por cada 10.000 habitantes, frente a los 23 de Madrid (dato sólo superado en Barajas).

La población residente en Vicálvaro que declara que ha sido víctima de algún robo, atraco o agresión en el año 2016 es similar en el distrito (12%) que en el conjunto de la ciudad (11%).

La percepción de la frecuencia con la que se producen robos, atracos y hurtos, consumo o menudeo de drogas, vandalismo, conductas que ponen en riesgo la seguridad vial o conductas radicales o discriminatorias se sitúa por debajo del 4 en una escala de cero a diez, todas ellas valoradas en menor medida que en el conjunto de la ciudad de Madrid.

La percepción de la frecuencia con la que se produce *botellón* es el único ítem de seguridad que los y las residentes en Vicálvaro *valoran peor que el conjunto de los/as madrileños/as*.

INDICADORES DE LA SEGURIDAD CIUDADANA. COMPARATIVA Y POSICIÓN RELATIVA DE VICÁLVARO.

	<i>Año del indicador</i>	Ciudad de Madrid	Vicálvaro	Ranking Vicálvaro
Intervenciones de la Policía Municipal con detenidos e investigados por cada 10.000 habitantes	2014	48,3	41,9	11
Intervenciones del cuerpo de bomberos por cada 10.000 habitantes	2016	75,5	67,8	13
Población que declara que ha sido víctima de algún robo, atraco o agresión en el último año en la ciudad de Madrid	2016 (ECSP)	11,3	12,0	8
Población que declara que se siente bastante o muy seguro/a en su barrio por el día	2016 (ECSP)	85,7	82,7	17
Población que declara que se siente bastante o muy seguro/a en su barrio por la noche	2016 (ECSP)	63,0	60,2	14
Percepción de la frecuencia con la que se producen robos, atracos y hurtos (escala 1)	2016 (ECSP)	4,6	3,8	18
Percepción de la frecuencia con la que se produce consumo o menudeo de drogas (1)	2016 (ECSP)	4,4	3,3	17
Percepción de la frecuencia con la que se produce botellón (1)	2016 (ECSP)	4,1	4,6	7
Percepción de la frecuencia con la que se produce vandalismo (1)	2016 (ECSP)	4,0	3,5	11
Percepción de la frecuencia con la que se producen conductas que ponen en riesgo la seguridad vial (1)	2016 (ECSP)	4,0	3,0	16
Percepción de la frecuencia con la que se producen conductas radicales o discriminatorias (1)	2017 (ECSP)	2,1	1,5	12
Detenidos e investigados por delitos de violencia doméstica por cada 10.000 hab.	2017 (3)	3,7	4,1	9
Denuncias por consumo de alcohol en la vía pública (adultos) por cada 10.000 habitantes	2017 (3)	106,2	100,9	5
Contactos de los Agentes tutores en Centros escolares por cada 10.000 habitantes	2017 (3)	23,0	52,2	2
Intervenciones de la UAPMMM por cada 10.000 habitantes (2)	2017 (3)	16,1	17,2	8

Nota (1): Escala de valoración de 0 a 10.

Nota (2): Unidad de Apoyo y Protección Mujer, Menor y Mayor de la Policía Municipal.

Nota (3): Primer cuatrimestre de 2017.

Fuente: Elaboración propia (Albelia Consultora) a partir de datos de Estadística del Ayuntamiento de Madrid (Áreas de información estadística, Distritos en cifras, Banco de datos y Encuesta de Satisfacción de los Servicios Públicos de la Ciudad de Madrid, ECSP 2016) y de la Unidad Integral del Distrito Vicálvaro. Dirección General de la Policía Municipal del Ayuntamiento de Madrid. Año 2017.

Actividades culturales, deportivas y de ocio

En los equipamientos culturales del distrito de Vicálvaro se realizan el 2,8% de las actividades culturales de toda la ciudad de Madrid. Al igual que en el resto de distritos, se realizan más actividades dentro que fuera de los equipamientos culturales. El 14% de la población declara que los Centros culturales municipales son insuficientes en los distritos de Vicálvaro, menos que en el conjunto del municipio (21%)¹⁵⁰.

Los residentes en el distrito de Vicálvaro suponen el 3% del total de personas participantes en los cursos y talleres impartidos por los Centros culturales de Madrid. Vicálvaro es el *quinto distrito de la ciudad de Madrid con mayor número de actividades culturales* por cada 10.000 habitantes (34 frente a 27 de la media de la ciudad de Madrid), tan sólo detrás de Chamberí, Fuencarral-El Pardo, Villaverde y Barajas. Del mismo modo, es el séptimo distrito municipal con mayor número de cursos y talleres por cada 10.000 habitantes (16 frente a 13 de media en la ciudad de Madrid).

Aunque la mayoría de la población se encuentra satisfecha de la oferta cultural, de ocio y diversión en todos los distritos, Vicálvaro *tiene la población que declara estar menos satisfecha de la oferta cultural* (el 61% de las personas están satisfechas frente a una media de satisfacción en la ciudad de Madrid del 79%) y de la oferta de ocio y diversión de todos los distritos de la ciudad de Madrid (58% de satisfacción en Vicálvaro frente a un 81% de satisfacción media municipal).

El porcentaje de superficie deportiva es mayor en Vicálvaro que en los distritos de Centro, Salamanca, Chamartín, Chamberí, Fuencarral-El Pardo, Villa de Vallecas y Barajas (es del 0,5% de la superficie total, por una media del 0,6% en la ciudad, que tiene su máximo en el distrito vecino de Moratalaz). En cuanto a la superficie deportiva en instalaciones básicas de acceso libre Vicálvaro sólo se sitúa por delante de los distritos de Centro, Salamanca, Chamberí, Fuencarral-El Pardo y Villa de Vallecas.

¹⁵⁰ La mitad de la población utiliza los centros culturales y las bibliotecas municipales.

La mayoría de la población declara estar satisfecha de la facilidad para hacer deporte (con la excepción del distrito Centro). En la ciudad de Madrid el 29% de la población considera insuficientes las instalaciones deportivas municipales, porcentaje que desciende al 20% en Vicálvaro (el tercero más bajo).

Las partidas presupuestarias para las actividades culturales y deportivas suponen el 26% del total municipal y el 31% del total en Vicálvaro. *El distrito de Vicálvaro está entre los cuatro primeros distritos en inversión (medida por euros por habitante) en actividades culturales* (con un aumento de un 12% en el periodo 2016-2017) y en instalaciones deportivas y actuaciones deportivas en distritos (aunque descienden un 6% en el periodo 2016-2017).

Sigue tabla.

INDICADORES CULTURALES, DEPORTIVOS Y DE OCIO. COMPARATIVA Y POSICIÓN RELATIVA DE VICÁLVARO.

	Año del indicador	Ciudad de Madrid	Vicálvaro	Ranking Vicálvaro
Total actividades realizadas por los equipamientos culturales (1)	2016	8.447	241	19
Actividades realizadas dentro de los equipamientos culturales (2)	2016	6.785	186	17
Actividades realizadas fuera de los equipamientos culturales (3)	2016	1.662	55	14
Actividades culturales por cada 10.000 habitantes (1)	2016	26,6	34,4	5
Actividades culturales dentro de los equipamientos por cada 10.000 habitantes (2)	2016	21,3	26,6	5
Actividades culturales fuera de los equipamientos por cada 10.000 habitantes (3)	2016	5,2	7,9	6
Cursos y talleres impartidos por los Centros culturales	2015/2016	4.020	112	18
Cursos y talleres por cada 10.000 habitantes	2015/2016	12,7	16,1	7
Participantes en los cursos y talleres impartidos por los centros culturales	2015/2016	74.496	2.401	16
Participantes en los cursos y talleres por cada 100 habitantes	2015/2016	2,8	4,2	4
Participantes por curso o taller	2015/2016	18,5	21,4	6
Población que declara insuficientes los Centros culturales municipales	2016 (ECSP)	21,3	13,5	17
Población que declara estar satisfecha de la oferta cultural	2016 (ECSP)	79,2	60,9	21
Población que declara estar satisfecha de la oferta de ocio y diversión	2016 (ECSP)	81,3	57,9	21
Superficie del Distrito (Hectáreas)	2016	60.436,7	3.526,6	5
Superficie deportiva (m ²)	2016	3.671.500	167.100	12
Superficie deportiva en instalaciones básicas de acceso libre (m ²)	2016	784.620	18.076	15
Porcentaje de superficie deportiva totales	2016	0,6	0,5	14
Porcentaje de superficie deportiva en instalaciones básicas de acceso libre	2016	0,13	0,05	16
Población que declara estar satisfecha de la facilidad para hacer deporte	2016 (ECSP)	74,5	63,4	19
Población que declara insuficientes las instalaciones deportivas municipales	2016 (ECSP)	29,1	19,8	19
Gasto en actividades culturales (€ per cápita)	2016	9	17	2
Gasto en actividades culturales (€ per cápita)	2017	11	20	2
Gasto en instalaciones deportivas (€ per cápita)	2016	36	77	2
Gasto en instalaciones deportivas (€ per cápita)	2017	39	73	4

Nota (1): No incluye autorización de utilización de espacios.

Nota (2): Campamentos, Cine, Conciertos y actuaciones musicales, Concursos y Certámenes, Conferencias, Danza, Exposiciones, Festivales, Ciclos y Jornadas, La tarde/noche más joven, Ludotecas, Recitales poéticos y Teatro.

Nota (3): Campamentos, Cines, Conciertos y actuaciones musicales, Concursos y Certámenes, Danza, Exposiciones, Ferias y mercadillos, Festivales, Ciclos y Jornadas, Fiestas Populares, Recitales, La tarde/noche más joven, Teatro, Visitas Guiadas, Visitas culturales, Visitas y excursiones culturales de un día, Cabalgata de Reyes, Visitas y excursiones culturales de menos de un día, Viajes culturales.

Fuente: Elaboración propia (Albelia Consultora) a partir de datos de Estadística del Ayuntamiento de Madrid (Áreas de información estadística, Distritos en cifras, Banco de datos y Encuesta de Satisfacción de los Servicios Públicos de la Ciudad de Madrid, ECSP 2016). Año 2017.

Participación ciudadana

Vicálvaro es el cuarto distrito de la ciudad de Madrid con menor número de asociaciones afincadas en el distrito (5 por cada 10.000 habitantes en Vicálvaro frente a 6 por cada 10.000 habitantes en Madrid; tan sólo supera a Chamartín, Carabanchel y Hortaleza.

El gasto en participación ciudadana y voluntariado del presupuesto general del Ayuntamiento de Madrid para los distritos indica que Vicálvaro presenta la inversión más elevada entre los distritos madrileños (2,6 € per cápita).

INDICADORES DE PARTICIPACIÓN CIUDADANA. COMPARATIVA Y POSICIÓN RELATIVA DE VICÁLVARO.

	Año del indicador	Ciudad de Madrid	Vicálvaro	Ranking Vicálvaro
Número de asociaciones por cada 10.000 habitantes	2016	6,1	4,9	18
Porcentaje de población que declara pertenecer a alguna asociación o entidad	2016 (ECSP)	16,1	20,3	3
Porcentaje de población que declara que le interesa participar en los asuntos municipales	2016 (ECSP)	22,5	18,3	18
Porcentaje de población que declara que ha participado en alguna consulta del Ayuntamiento durante el último año	2016 (ECSP)	11,3	15,3	5
Gasto en participación ciudadana y voluntariado (€ per cápita)	2017	1,0	2,6	1
Personas mayores de 16 años que dedican tiempo a las tareas benéficas o voluntariado social. Porcentaje sobre el total de población	2011	3,9	2,9	19
Personas mayores de 16 años que dedican tiempo a las tareas benéficas o voluntariado social. Porcentaje de mujeres	2011	58,8	51,7	20
Porcentaje de población que votó en las elecciones municipales	2015	68,8	69,7	11
Porcentaje de población que se abstuvo de votar en las elecciones municipales	2015	31,2	30,3	11

Fuente: Elaboración propia (Albelia Consultora) a partir de datos de Estadística del Ayuntamiento de Madrid (Áreas de información estadística, Distritos en cifras, Banco de datos y Encuesta de Satisfacción de los Servicios Públicos de la Ciudad de Madrid) y datos del Instituto Nacional de Estadística www.ine.es (Censo de Población y Viviendas 2011). Año 2017.

El porcentaje de población que declara pertenecer a alguna asociación o entidad (en general, sin que esté afincada en el distrito) se sitúa por encima de la media municipal (20% en Vicálvaro y 16% en Madrid) y el porcentaje de población que manifiesta que ha participado en alguna consulta del Ayuntamiento de Madrid durante el año 2016 sea el quinto más alto de la capital (15% frente a 11% de la media de la ciudad de Madrid), sólo superado por Centro y Villa de Vallecas e igualado por Retiro y Tetuán.

De los distritos más participativos Vicálvaro es el que tiene menor tejido asociativo.

Además, el 2,4% de los presupuestos participativos para los distritos de Madrid fue para proyectos decididos por los/as vecinos/as de Vicálvaro. Por último, *la participación en elecciones municipales se sitúa en la media municipal.*

RELACIÓN ENTRE EL PORCENTAJE DE POBLACIÓN QUE DECLARA QUE HA PARTICIPADO EN ALGUNA CONSULTA DEL AYUNTAMIENTO DE MADRID Y EL NÚMERO DE ASOCIACIONES POR CADA 10.000 HABITANTES POR DISTRITOS.

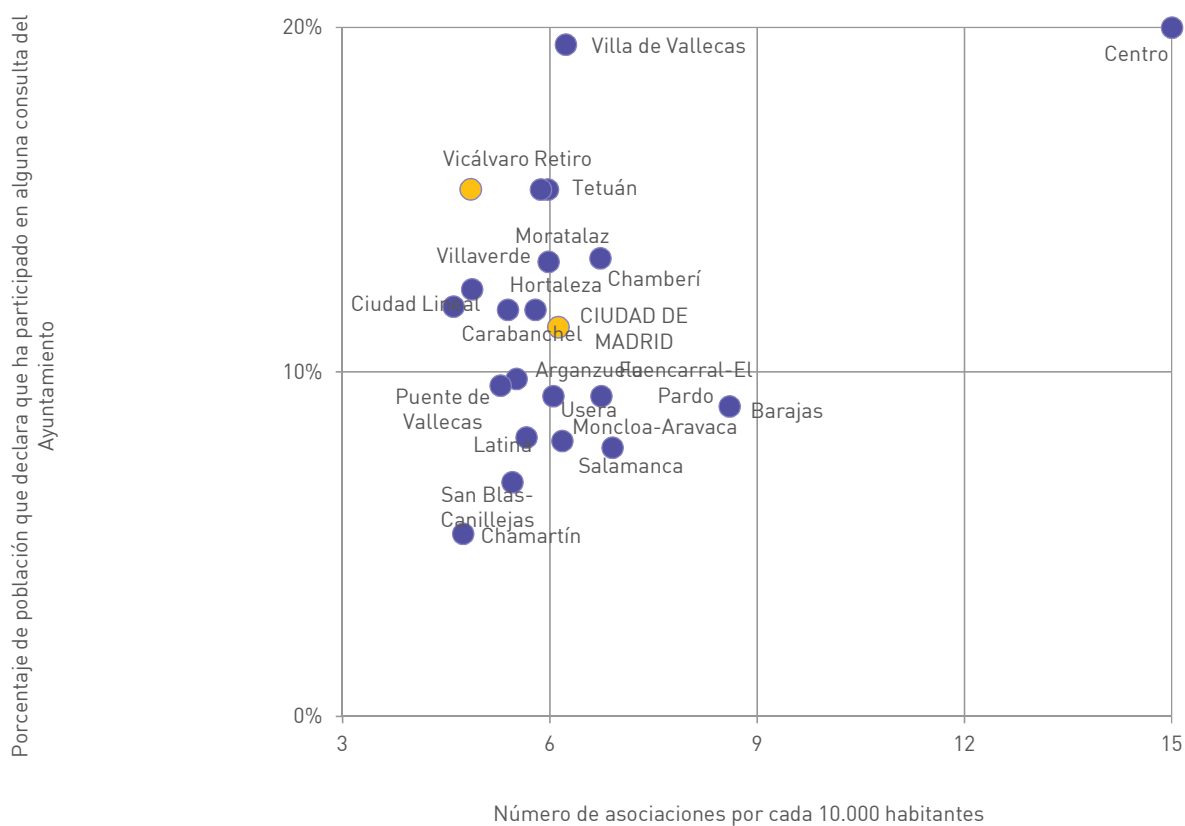

Fuente: Elaboración propia (Albelia Consultora). Año 2017.

Aspectos finales

Terminamos



HABITANTES

A FECHA DE CIERRE :
29 DE DICIEMBRE 2017

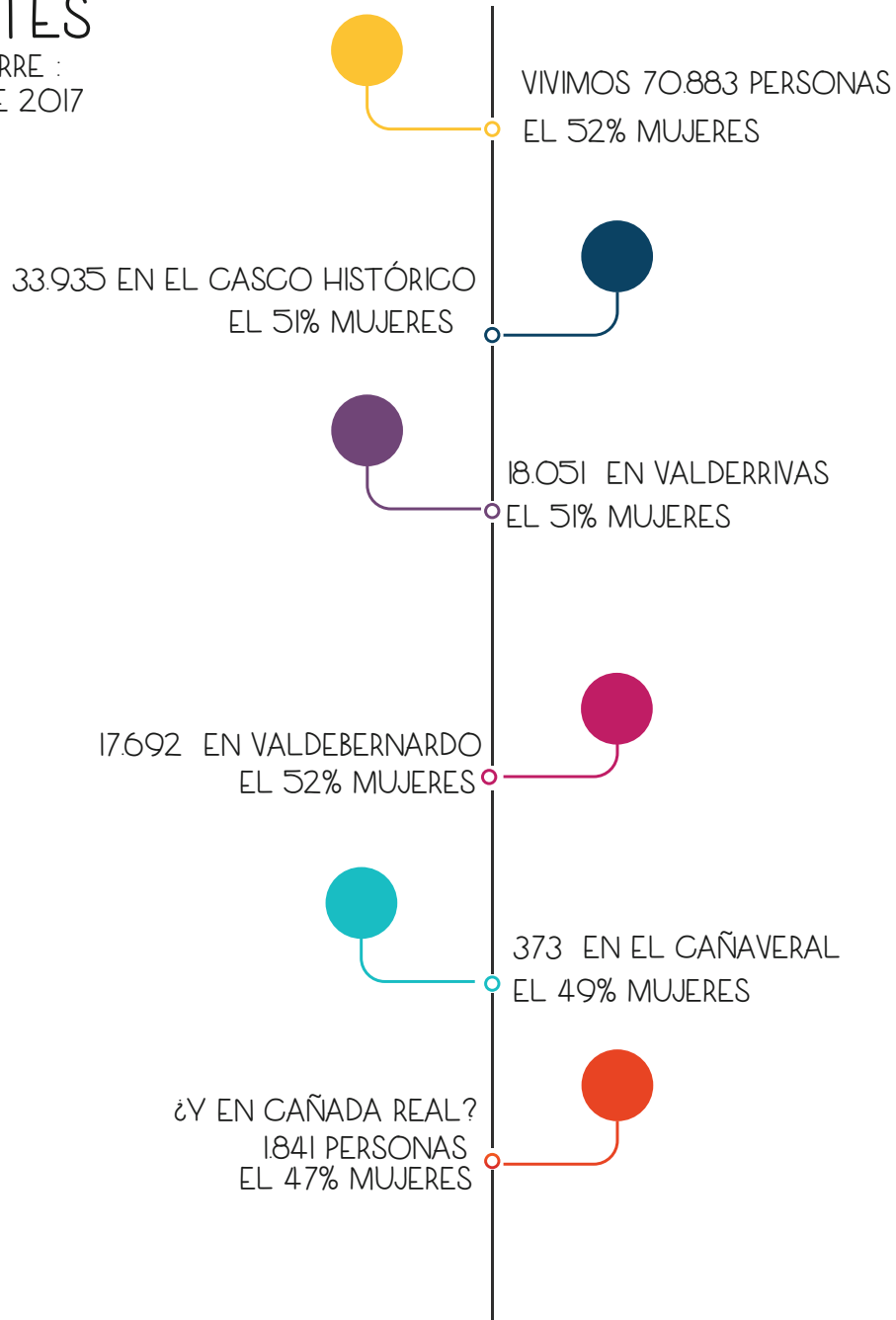

HABITANTES

A FECHA DE CIERRE :
29 DE DICIEMBRE 2017

EN EL CASCO HISTÓRICO
EDAD MEDIA: 47 AÑOS
PROPORCIÓN DE JUVENTUD: 14%
PROPORCIÓN DE ENVEJECIMIENTO: 22%

EN VALDEBERNARDO
EDAD MEDIA: 39 AÑOS
PROPORCIÓN DE JUVENTUD: 15%
PROPORCIÓN DE ENVEJECIMIENTO: 10%



LA EDAD MEDIA ES DE:

40 AÑOS

PROPORCIÓN DE JUVENTUD 20%

PROPORCIÓN DE ENVEJECIMIENTO 15%



EN VALDERRIBAS

EDAD MEDIA: 33 AÑOS

PROPORCIÓN DE JUVENTUD: 30%

PROPORCIÓN DE ENVEJECIMIENTO: 5%



EN EL CAÑAVERAL

EDAD MEDIA: 35 AÑOS

PROPORCIÓN DE JUVENTUD: 19%

PROPORCIÓN DE ENVEJECIMIENTO: 7%

HABITANTES

A FECHA DE CIERRE :
29 DE DICIEMBRE 2017

SUPONEN EL:
17%
DE LA POBLACIÓN
TOTAL DEL DISTRITO
(EL 17% MUJERES)

VIVEN :
2.006
(58% MUJERES)
EN EL BARRIO DE VADEBERNARDO
SUPONEN EL 17% DEL TOTAL DE PERSONAS
RESIDENTES DE ORIGEN EXTRANJERO

VIVEN :
34
(50% MUJERES)
EN EL BARRIO DE EL CAÑAVERAL
SUPONEN EL 0,3% DEL TOTAL DE PERSONAS
RESIDENTES DE ORIGEN EXTRANJERO

VIVEN :
11.555
PERSONAS DE ORIGEN EXTRANJERO
EN TOTAL SON 54% MUJERES
DE ELLAS: EL 20% SON DE RUMANÍA

VIVEN :
8.353
(53% MUJERES)
EN EL BARRIO DE CASCO HISTÓRICO
SUPONEN EL 72% DEL TOTAL DE PERSONAS
RESIDENTES DE ORIGEN EXTRANJERO

VIVEN :
1.160
(55% MUJERES)
EN EL BARRIO DE VALDERRIVAS
SUPONEN EL 10% DEL TOTAL DE PERSONAS
RESIDENTES DE ORIGEN EXTRANJERO

HABITANTES

A FECHA DE CIERRE :
29 DE DICIEMBRE 2017

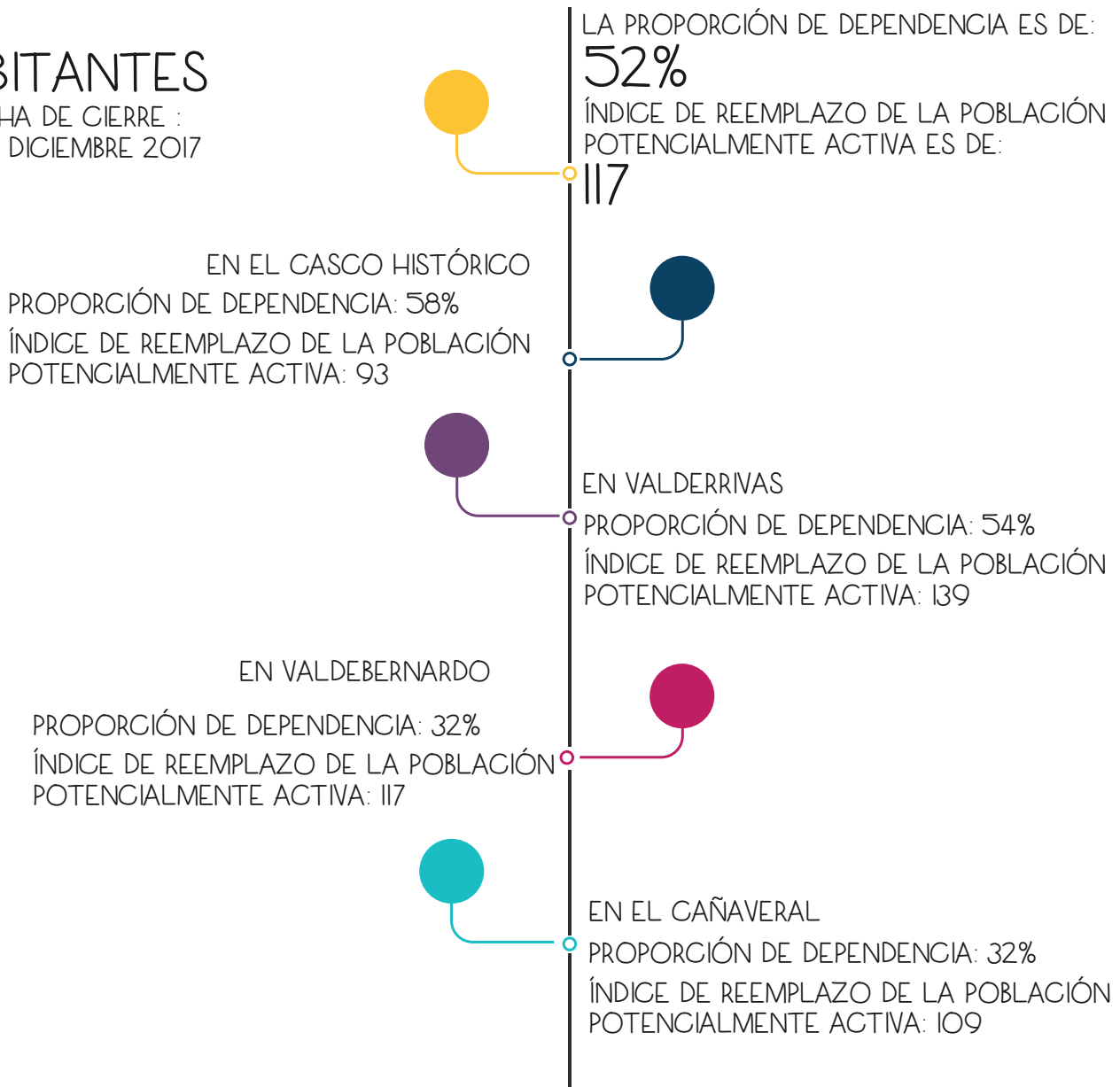

HABITANTES

A FECHA DE CIERRE :
29 DE DICIEMBRE 2017

VIVEN :
12.977 MENORES DE 15 AÑOS
49% CHICAS



VIVEN :
3.492 MENORES DE 5 AÑOS
48% NIÑAS



VIVEN :
10.196 MAYORES DE 64 AÑOS
58% MUJERES

VIVEN :
3.212 MAYORES DE 79 AÑOS
59% MUJERES



VIVEN :
412 MAYORES DE 89 AÑOS
70% MUJERES

HABITANTES

A FECHA DE CIERRE :
29 DE DICIEMBRE 2017



VIVIENDAS

A FECHA DE CIERRE :
29 DE DICIEMBRE 2017

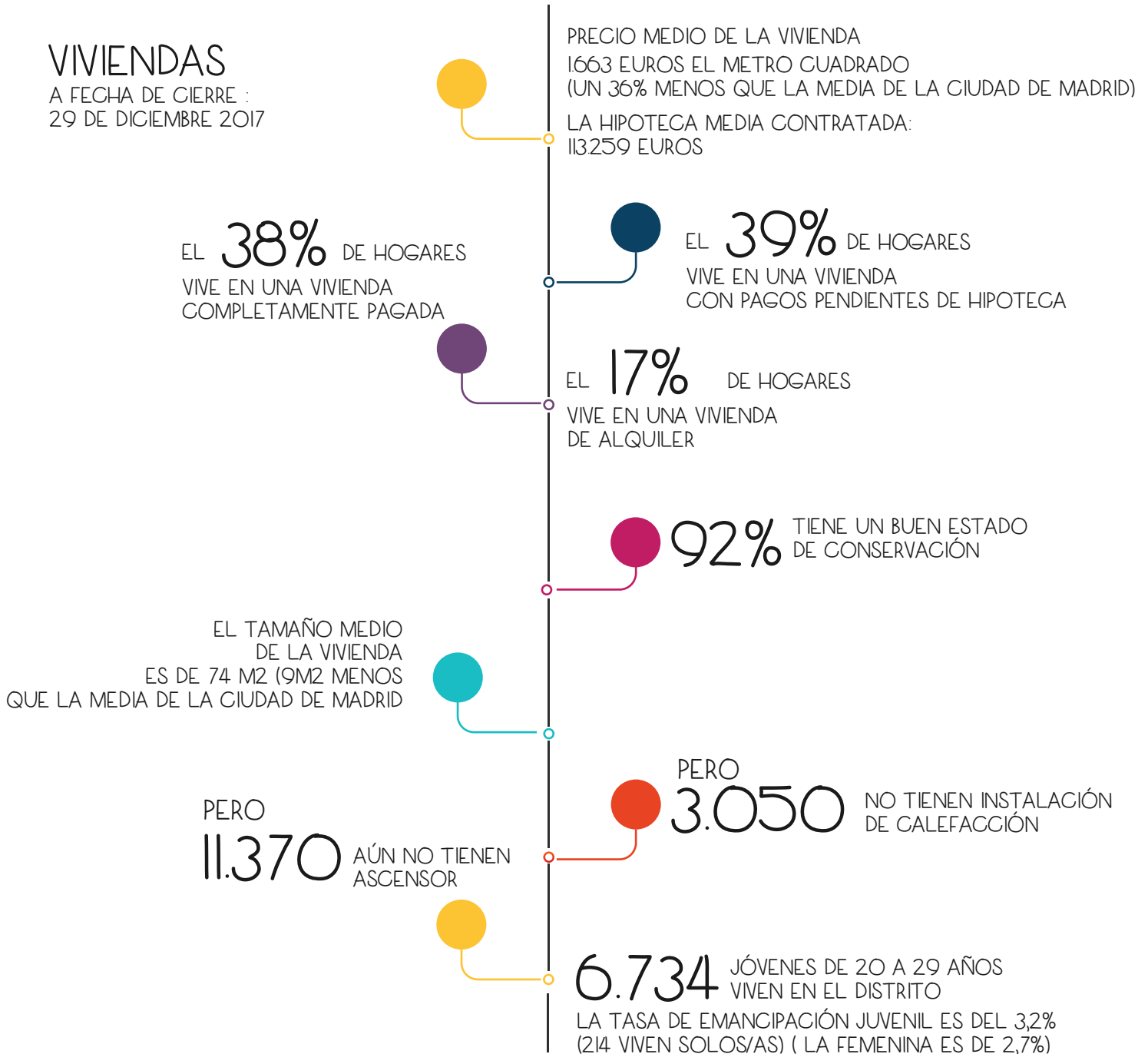

HOGARES

A FECHA DE CIERRE :
29 DE DICIEMBRE 2017

EL TAMAÑO MEDIO DEL HOGAR ES DE:
2,8 PERSONAS/HOGAR
(2,5 EN LA CIUDAD DE MADRID)

HAY UN 10% MÁS DE HOGARES QUE HACE 10 AÑOS
25.492

LOS HOGARES MÁS GRANDES SON:
LOS MIXTOS: 4,3 PERSONAS/HOGAR
--LOS CONFORMADOS SOLO POR
PERSONAS DE ORIGEN EXTRANJERO: 3,4
--LOS DE ESPAÑOLES/AS:: 2,6

DESDE 2011 AUMENTAN:
+14% LOS HOGARES UNIPERSONALES
+29% LOS HOGARES DE 5 Y MÁS PERSONAS

FAMILIAS

A FECHA DE CIERRE :
29 DE DICIEMBRE 2017

23% DE LOS NÚCLEOS FAMILIARES SON
PAREJAS SIN HIJAS/OS

65% DE LOS NÚCLEOS FAMILIARES SON
PAREJAS CON HIJAS/OS

99,8% DE HOGARES NO UNIFAMILIARES
ESTÁN COMPUESTOS POR PAREJAS
DE DISTINTO SEXO

12% SON FAMILIAS
MONOMARENTALES
DE ELLOS:
--EL 83% SON MONOMARENTALES
--EL 17% SON MONPARENTALES

TAREAS DOMÉSTICAS Y DE CUIDADO

A FECHA DE CIERRE :
29 DE DICIEMBRE 2017

UN
57%

DE QUIENES CUIDAN PREFERENTEMENTE
A UNA PERSONA MENOR DE QUINCE AÑOS,
SON MUJERES

UN
42%

DE LOS HOGARES CONSULTADOS
MENCIONA QUE EL REPARTO DE TAREAS EN EL HOGAR
LO REALIZAN PRINCIPALMENTE, LAS MUJERES.



UN
70%

DE PERSONAS QUE REALIZAN PREFERENTEMENTE
LAS TAREAS DEL HOGAR, SON MUJERES

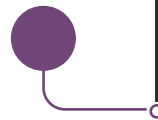

UN
54%

DE LOS HOGARES CONSULTADOS
MENCIONA QUE EL REPARTO DE
TAREAS EN EL HOGAR ES IGUALITARIO



7.500

PERSONAS CON TRABAJO REMUNERADO,
TIENEN PROBLEMAS PARA CONCILIAR
LA VIDA PERSONAL Y LABORAL

EMPLEO

A FECHA DE CIERRE :
29 DE DICIEMBRE 2017

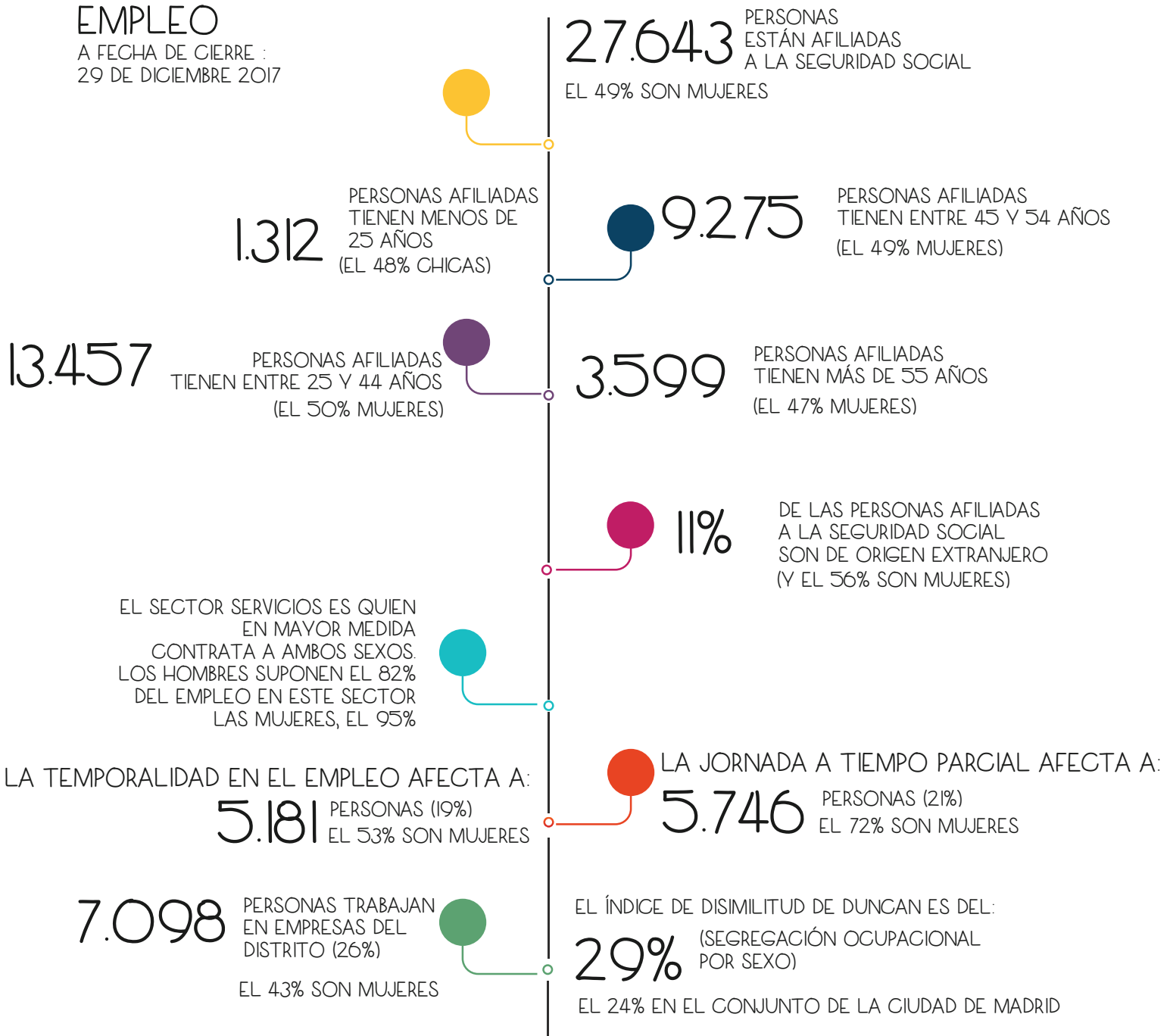

DESEMPLEO

A FECHA DE CIERRE :
29 DE DICIEMBRE 2017

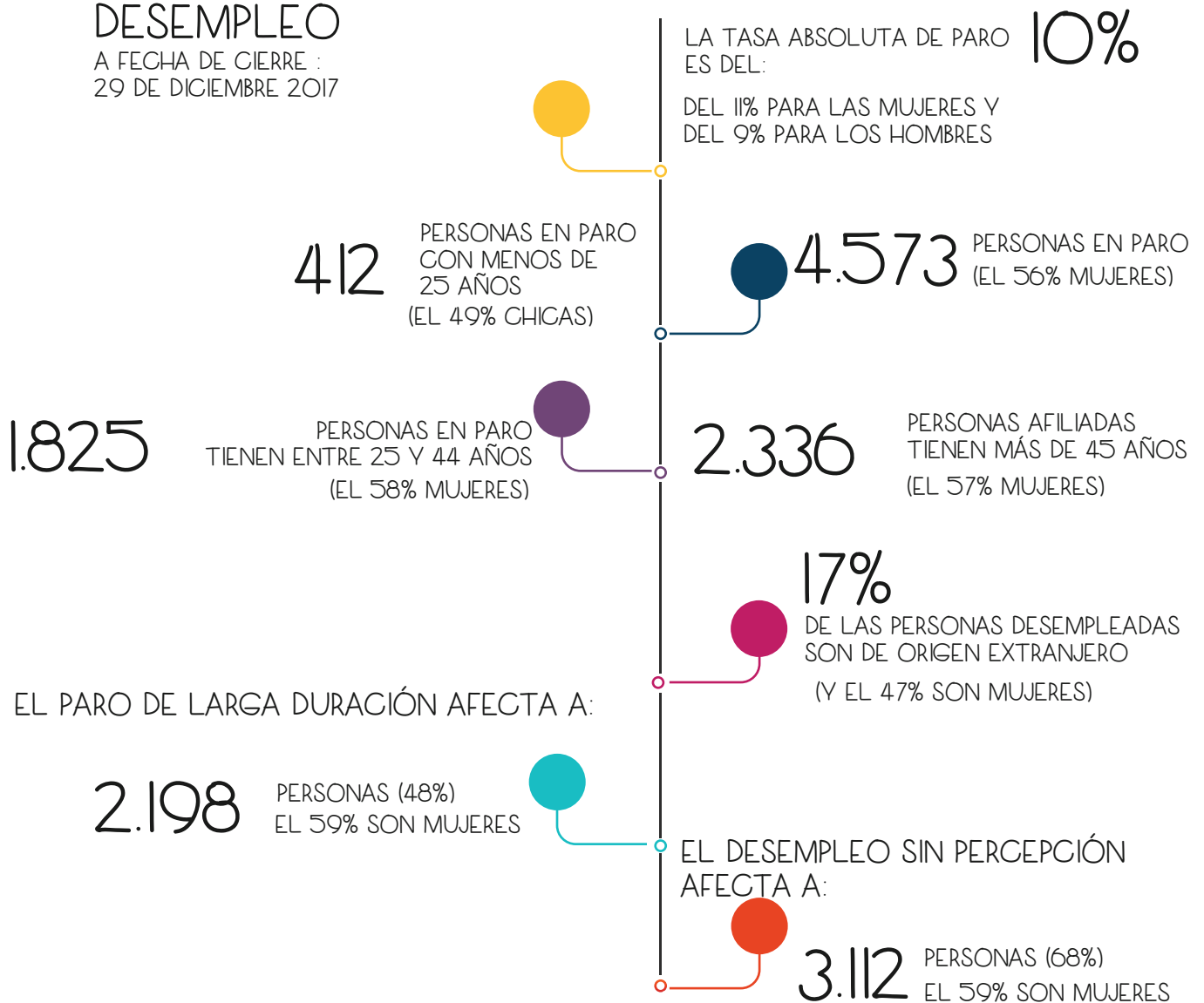

EDUCACIÓN

A FECHA DE CIERRE :
29 DE DICIEMBRE 2017

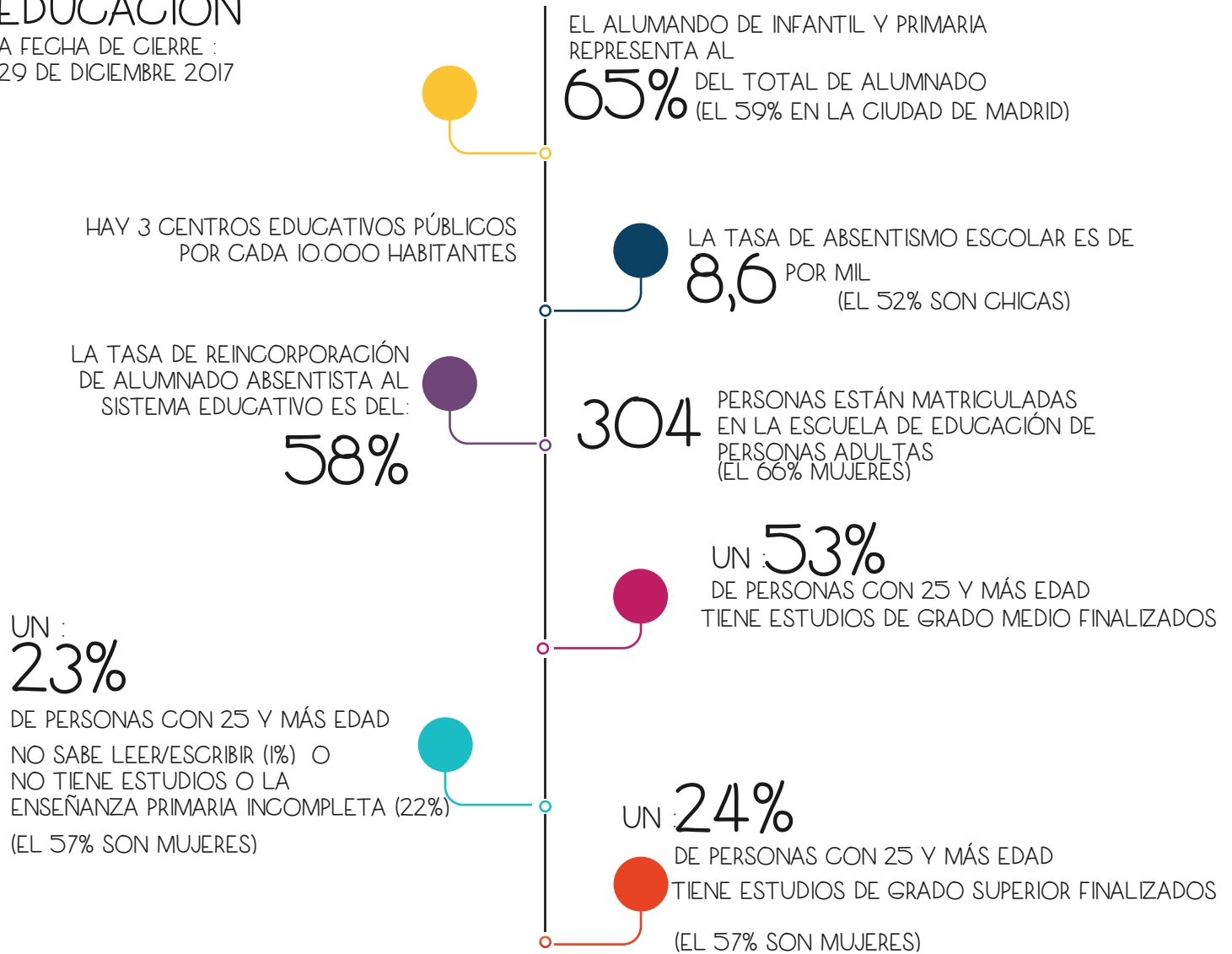

SERVICIOS SOCIALES

A FECHA DE CIERRE :
29 DE DICIEMBRE 2017

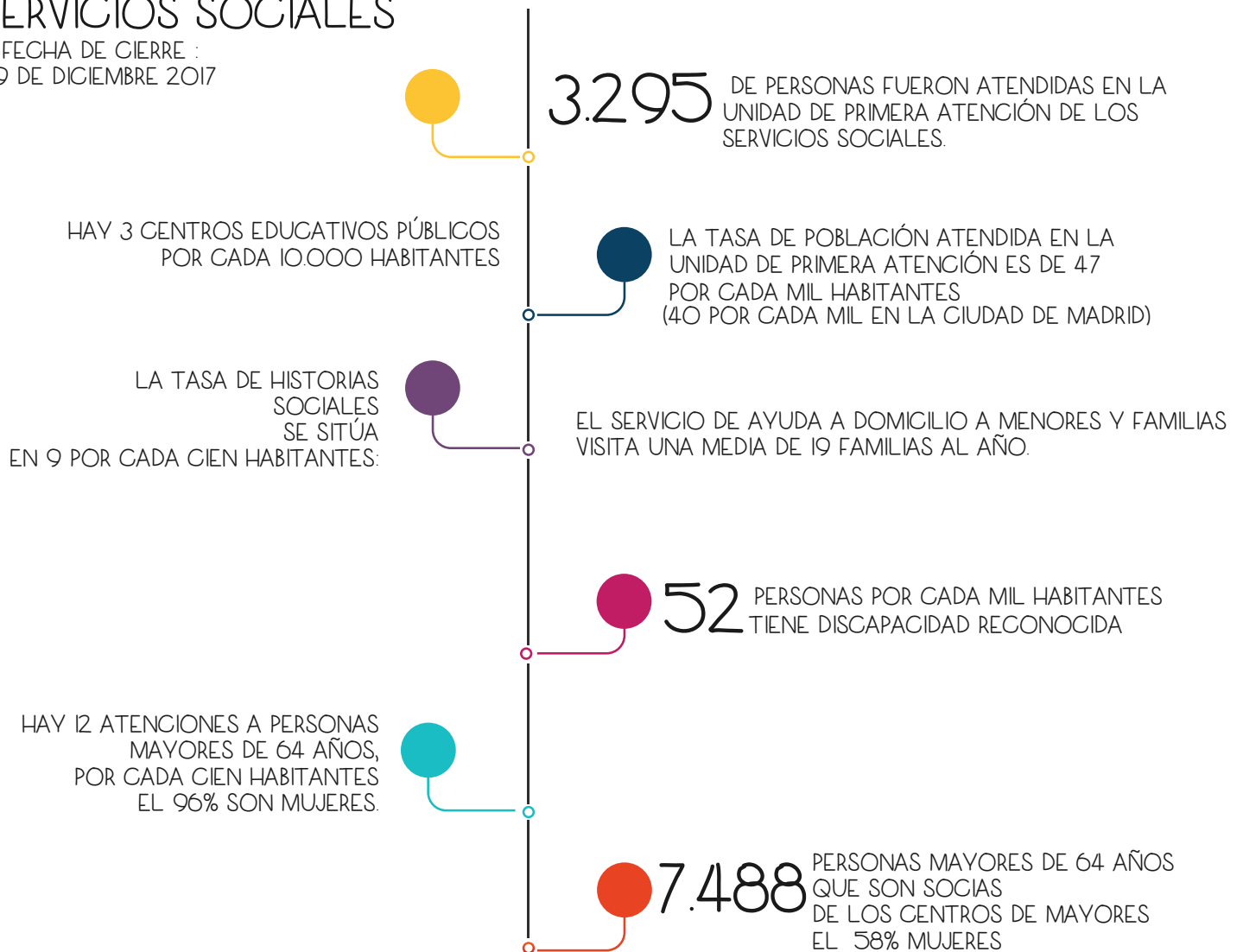

SERVICIOS SOCIALES

A FECHA DE CIERRE :
29 DE DICIEMBRE 2017



POBREZA

A FECHA DE CIERRE :
29 DE DICIEMBRE 2017



SALUD

A FECHA DE CIERRE :
29 DE DICIEMBRE 2017



IGUALDAD

A FECHA DE CIERRE :
29 DE DICIEMBRE 2017

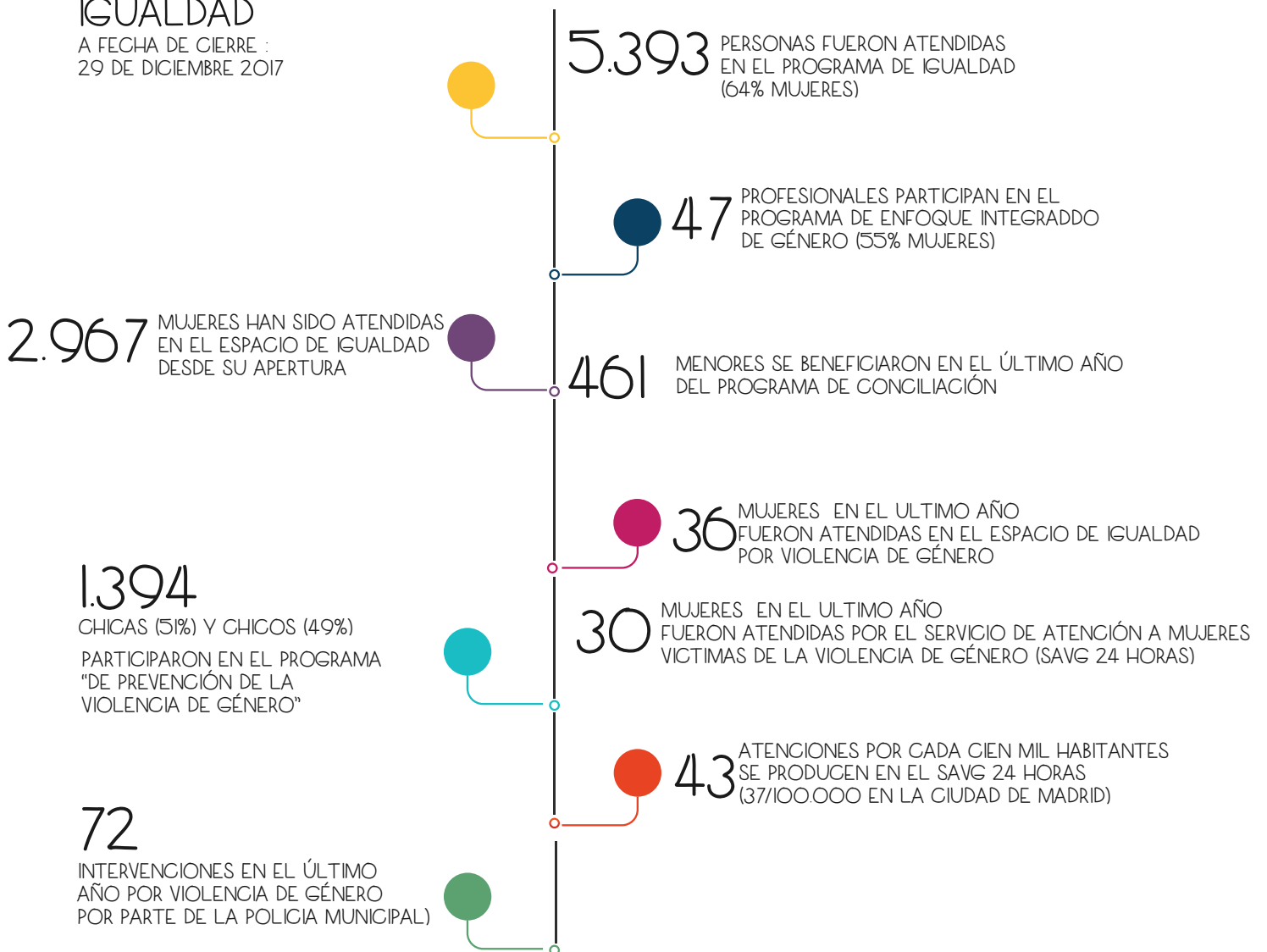

DEPORTE

A FECHA DE CIERRE :
29 DE DICIEMBRE 2017

24% DE LOS USOS FUERON PROGRAMADOS,
PARA DAR CLASES Y POR LAS ESCUELAS DEPORTIVAS
(EL 58% DE USUARIAS/OS SON MUJERES)

98% DE PERSONAS PRACTICANDO
AEROBIC, GIMNASIA RÍTMICA,
FITNESS ACUATÍCO,
SON MUJERES

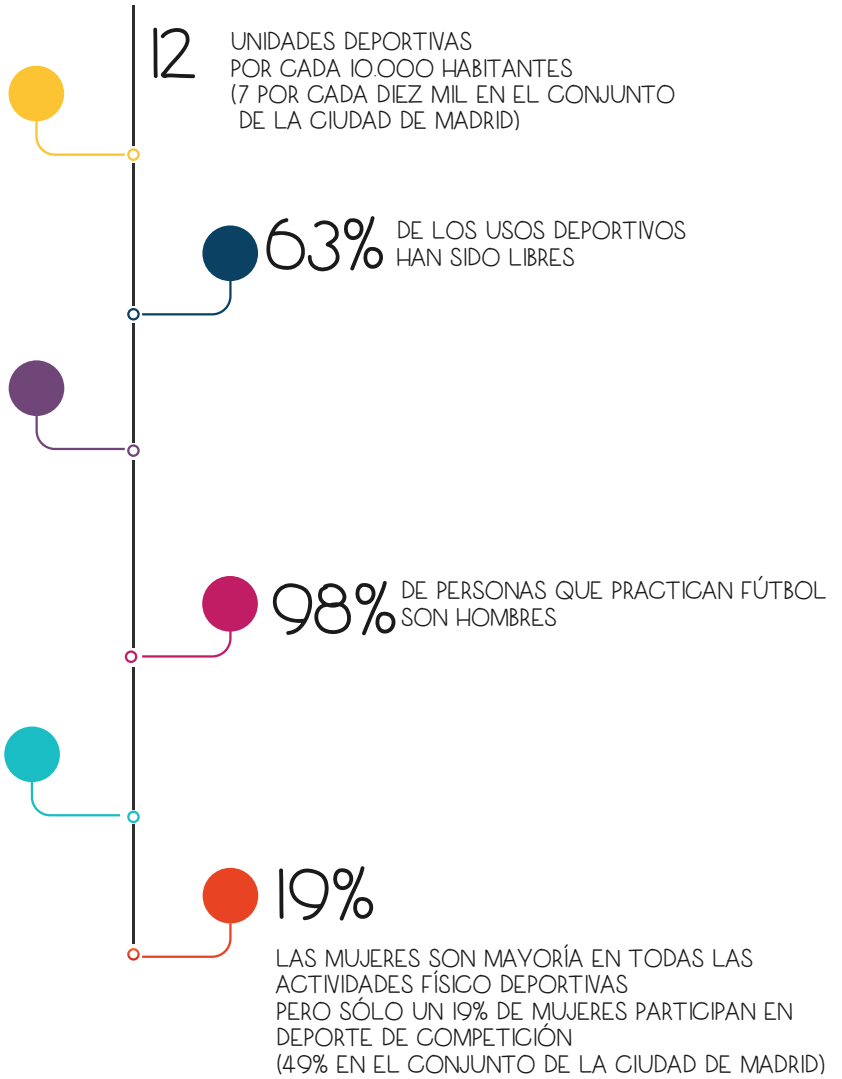

CULTURA

A FECHA DE CIERRE :
29 DE DICIEMBRE 2017

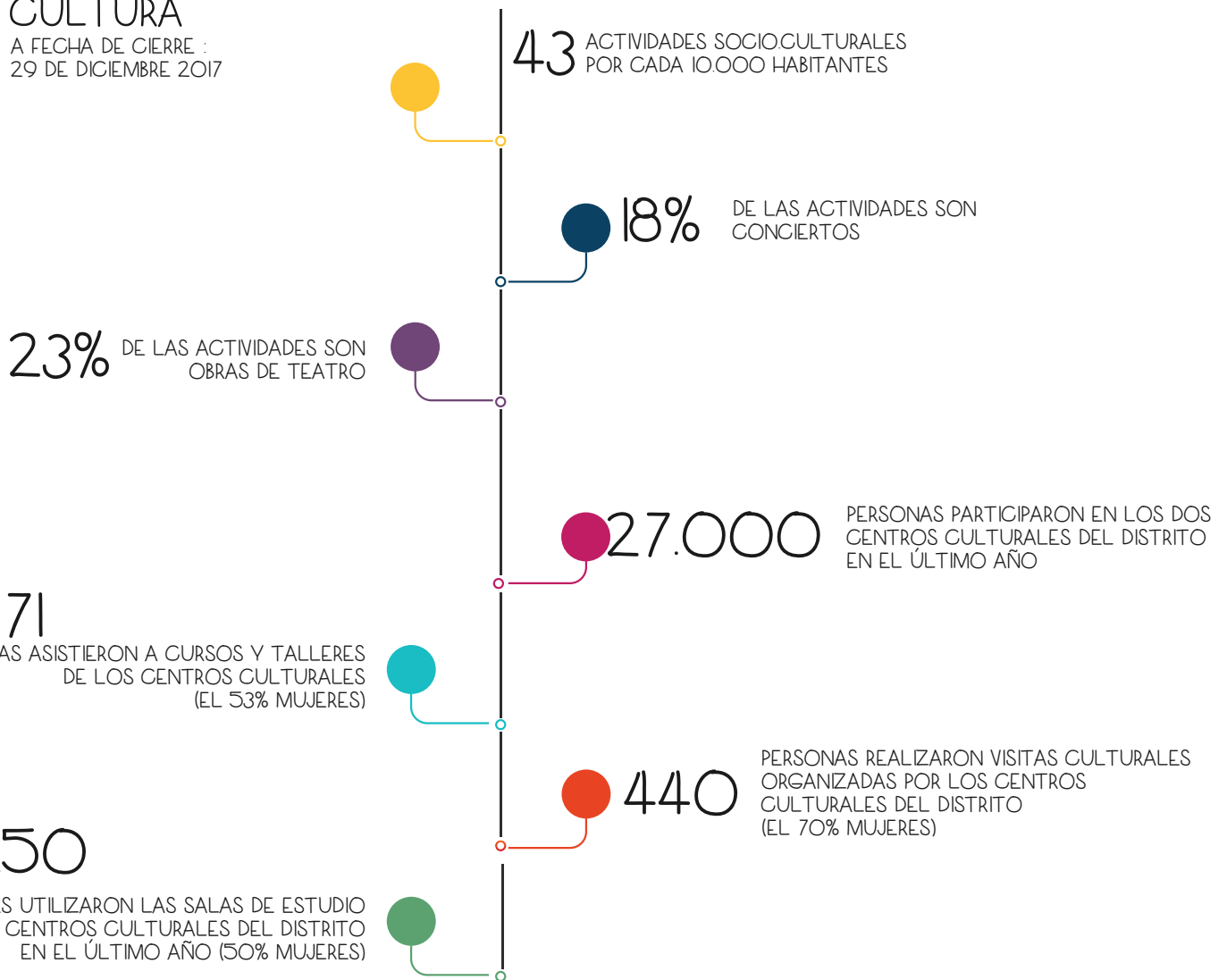

SEGURIDAD

A FECHA DE CIERRE :
29 DE DICIEMBRE 2017

54% DE LA POBLACIÓN
CONSIDERA QUE LA FALTA DE LIMPIEZA
ES UN PROBLEMA DEL DISTRITO

120 APARCAMIENTOS RESERVADOS POR
CADA 10.000 RESIDENTES

14% DE LA POBLACIÓN
UTILIZA EL AUTOBÚS URBANO

33% DE LA POBLACIÓN
UTILIZA EL AUTOBÚS INTERURBANO

32 PERSONAS DETENIDAS
E IMPUTADAS POR CADA 10.000 HABITANTES

11% DE LA POBLACIÓN HA SIDO
VICTIMA DE ALGÚN ROBO O
ATRAGO

TRANSPORTE

A FECHA DE CIERRE :
29 DE DICIEMBRE 2017

73% DE LA POBLACIÓN
UTILIZA EL METRO

28% DE LA POBLACIÓN
UTILIZA EL "CERCANÍAS"

1% DE LA POBLACIÓN
UTILIZA LA BICICLETA

MEDIOAMBIENTE

A FECHA DE CIERRE :
29 DE DICIEMBRE 2017

7.212

ÁRBOLES CENSADOS DE
CONSERVACIÓN MUNICIPAL
TIENE EL DISTRITO (EL 3% DEL
CONJUNTO DE LA CIUDAD DE
MADRID)

23 M²

POR HABITANTE
DE ZONA VERDE
TIENE EL DISTRITO

UN 81% DE VECINAS/OS LO CONSIDERA "SUFICIENTE"

324 KILOS/AÑO

DE RESIDUOS POR HABITANTE
PRODUCEN LAS PERSONAS
QUE RESIDEN EN VICÁLVARO (UN 6% MÁS QUE
CONJUNTO DE LA CIUDAD DE MADRID)

54%

DE LA POBLACIÓN
CONSIDERA QUE LA FALTA DE LIMPIEZA
ES UN PROBLEMA DEL DISTRITO

44

QUEJAS EL MES POR EXCREMENTOS
DE ANIMALES (PERROS)
EN EL ÚLTIMO AÑO

SIN EMBARGO, ES EL SEGUNDO DISTRITO
MENOS "ANIMALERO"

2% DE LOS PERROS CENSADOS,
VIVEN EN VICÁLVARO

PARTICIPACIÓN CIUDADANA

A FECHA DE CIERRE :
29 DE DICIEMBRE 2017



JÓVENES

(SONDEO)

A FECHA DE CIERRE :

29 DE DICIEMBRE 2017

+IMPORTANTE PARA ELLOS

ES: PODER ESTUDIAR, TENER UN EMPLEO QUE LES GUSTE,
PODER SALIR A DIVERTIRSE, TENER AMISTADES
TENER UN EMPLEO, EN GENERAL.
QUE SUS PAREJAS: RESPETEN SUS IDEAS, CREENCIAS Y VALORES
Y NO CONTROLEN SU TIEMPO.
EL 78% DICE QUE EN SU PAREJA "AMBOS TOMAN LAS DECISIONES POR IGUAL"
LA GENERACIÓN NACIDA ENTRE 1987 Y 1991 ES LA QUE DECLARA
EN MENOR MEDIDA TOMAR LAS DECISIONES DE PAREJA POR IGUAL

+IMPORTANTE PARA ELLAS

ES: TENER BUENA SALUD, PODER ESTUDIAR,
PODER SALIR A DIVERTIRSE, TENER AMISTADES
Y TENER UN EMPLEO, QUE LES GUSTE.
QUE SUS PAREJAS: ACEPTEN Y RESPETEN SUS AMISTADES Y
QUE LES SEAN FIELES.
EL 86% DICE QUE EN SU PAREJA "AMBOS TOMAN LAS DECISIONES POR IGUAL"
LA GENERACIÓN NACIDA ENTRE 1987 Y 1991
ES LA QUE DECLARA
EN MENOR MEDIDA TOMAR LAS
DECISIONES DE PAREJA POR IGUAL

20%
DICE PARTICIPAR
EN ALGUNA ASOCIACIÓN
MÁS ELLOS QUE ELLAS

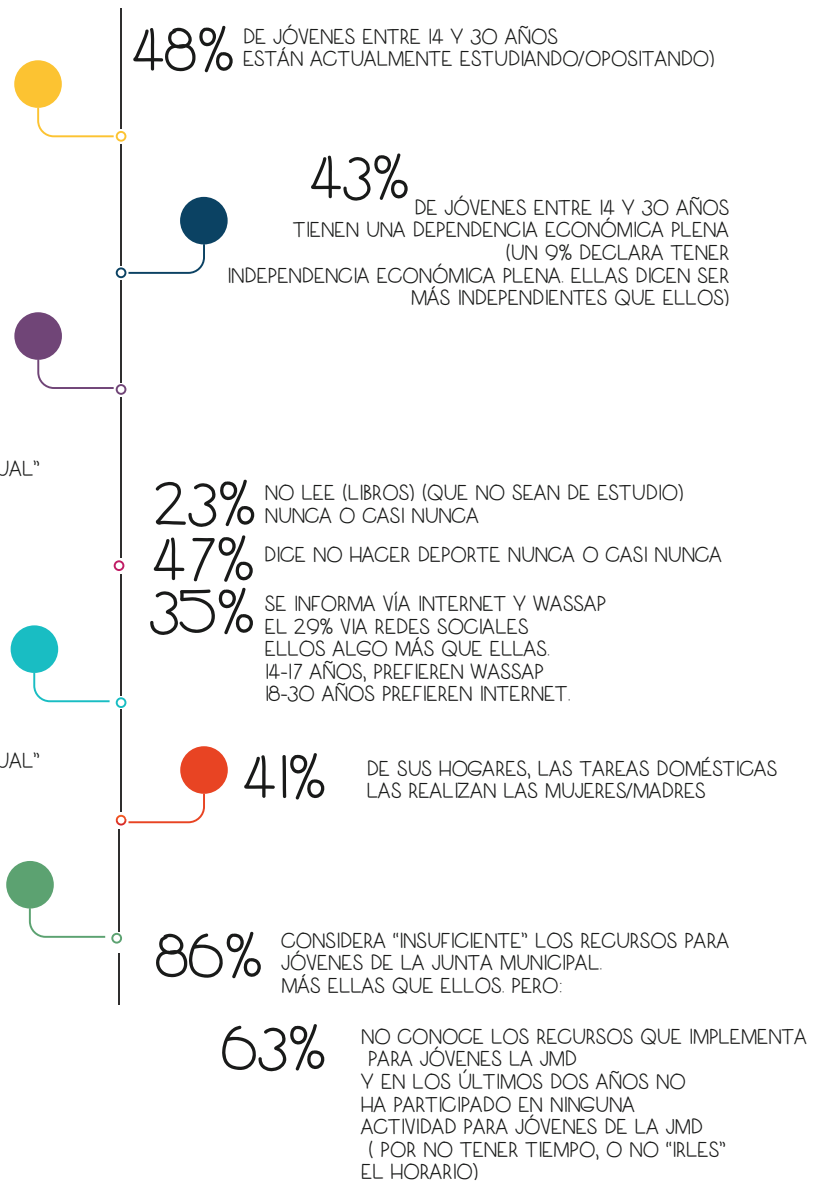

MAYORES

(SONDEO)
A FECHA DE CIERRE :
29 DE DICIEMBRE 2017

11% DE MUJERES MAYORES SE IDENTIFICA CON SER ZAMA DE CASA (NINGÚN HOMBRE)

78% DE MAYORES CONVIVEN EN PAREJA SIN HIJAS/OS

7% VIVEN SOLOS/AS (DOS DE CADA TRES, MUJERES)

93% SON PENSIONISTAS (DE ELLOS/AS, EL 43% MUJERES)

38% RECIBE HASTA MIL EUROS/MES EL 67% SON MUJERES

23% NO PUEDE PERMITIRSE TRES CONCEPTOS AROPE (POBREZA) MÁS MUJERES LO MENCIONAN, QUE HOMBRES

47%

DE MAYORES CONSIDERA QUE SU SALUD ES "REGULAR" CUANDO ESTA ES "MALA" SON MAYORÍA LAS MUJERES (67%) UN 26% DE MUJERES DECLARA HABER PADECIDO O PADECER UN PROCESO TUMORAL, EL 10% DE HOMBRES

80% DE LAS PERSONAS MAYORES GUIDADORAS SON MUJERES (GUATRO DE CADA CINCO PERSONAS QUE GUIDAN). PERO NO PERCIBEN "SOBRECARGA" POR HACERLO. POR EL CONTRARIO, LOS HOMBRES CUANDO GUIDAN SI PERCIBEN MÁS SOBRECARGA POR HACERLO.

30% DECLARAN "SENTIRSE SOLOS/AS" EL 67% MUJERES.

22%

DECLARA QUE, CON LA PERSPECTIVA DEL TIEMPO, SU RELACIÓN DE PAREJA NO HA SIDO TAN SATISFACTORIA COMO ESPERABA (TRES DE CADA CUATRO, SON MUJERES)

95% CONSIDERA HABITABLE SU VIVIENDA. EL 90% LA TIENE EN RÉGIMEN DE PROPIEDAD. DE ELLOS/AS UN 85% LA TIENE COMPLETAMENTE PAGADA.

45% CONSIDERA QUE EL "SER MAYOR" NO DEPENDE DE LA EDAD MÁS ELLOS QUE ELLAS

HOGARES DE CAÑADA REAL

(CONSULTA A HOGARES)
A FECHA DE CIERRE :
29 DE DICIEMBRE 2017

56% DE LOS HOGARES VIVEN 5 Y MÁS PERSONAS

4,4 PERSONAS/HOGAR ES LA MEDIA

58% DE HOGARES ELLAS REALIZAN LAS TAREAS DOMÉSTICAS

65% DE HOGARES EXPRESA TENER "MUCHAS DIFICULTADES" PARA LLEGAR A FIN DE MES

33% INGRESA MENOS DE 500 EUROS/MES

15% DE HOGARES NO PUEDE MANTENER SU VIVIENDA CON UNA TEMPERATURA ADECUADA DURANTE LOS MESES FRÍOS

53%

DE HOGARES DECLARA QUE SU VIVIENDA NO REÚNE LAS CONDICIONES DE HABITABILIDAD SUFICIENTES (EN MAYOR MEDIDA CUANDO, QUIENES RESPONDEN, SON MUJERES)

91% DE HOGARES REFIERE COMO PROBLEMA LA INEXISTENCIA DE PARQUES JARDINES, ZONAS VERDES.

LO + IMPORTANTE

CONSIDERAN LO MÁS IMPORTANTE, LOS SERVICIOS DE APOYO A LA ESCOLARIZACIÓN (94%) LOS PROGRAMAS DE CONTROL DEL ABSENTISMO ESCOLAR (92%) SEGUIMIENTO DE PROGRAMAS DE APOYO A LA CONCILIACIÓN, DE ATENCIÓN A LA VIOLENCIA DE GÉNERO E IGUALDAD

73% DE HOGARES MENCIONA COMO PROBLEMA, EL ABASTACIMIENTO Y DEPURACIÓN DEL AGUA POTABLE Y LA FALTA DE ALCANTARILLADO, ASÍ COMO LA MALA LIMPIEZA DE VÍAS.

CONSIDERAN INSUFICIENTES TODOS LOS SERVICIOS Y EQUIPAMIENTOS SOCIALES

HOGARES 4 BARRIOS

(CONSULTA A HOGARES)
A FECHA DE CIERRE :
29 DE DICIEMBRE 2017

41% DE HOGARES LAS TAREAS DOMÉSTICAS
LAS REALIZAN, PRINCIPALMENTE
LAS MUJERES

26% DE HOGARES NO TIENE CAPACIDAD
PARA AFRONTAR GASTOS IMPREVISTOS
(29% EN LA CIUDAD DE MADRID)

34% DECLARA TENER INTERÉS POR PARTICIPAR
EN LOS ASUNTOS DEL DISTRITO
MÁS HOMBRES QUE MUJERES
PERO: FINALMENTE SÓLO EL 1% DE LAS
PERSONAS PARTICIPA ACTIVAMENTE

42% DE LOS HOGARES 4 PERSONAS

3,3 PERSONAS/HOGAR ES LA MEDIA

95% DE HOGARES CONSIDERA
HABITABLES SUS VIVIENDAS

7% DE HOGARES INGRESA MENOS DE MIL EUROS AL MES

9% DE HOGARES DECLARA TENER MUCHAS DIFICULTADES
PARA LLEGAR A FIN DE MES

32% ES LA TASA DE RIESGO DE POBREZA
DE LOS HOGARES

4% DE HOGARES TIENE GARENCIA MATERIAL SEVERA
(INSUFICIENCIA EN, AL MENOS, 4 CONCEPTOS AROPE (POBREZA))

22% DE LAS PERSONAS QUE RESPONDEN A LA CONSULTA DE HOGARES
DECLARA PERTENECER A ALGUNA ASOCIACIÓN, EN ESPECIAL AMPA
(18%)

21% DE LAS PERSONAS QUE RESPONDEN A LA CONSULTA DE HOGARES
DECLARA QUE LA JUNTA SI FACILITA PROCESOS DE PARTICIPACIÓN
VECINAL (JÓVENES Y MUJERES SON MÁS CRÍTICOS CON EL PAPEL
DE LA JMD)

12% DECLARA QUE DEBERÍAN MEJORAR LAS ACTIVIDADES DEPORTIVAS

11% DECLARA QUE DEBERÍAN MEJORAR LAS ACTIVIDADES PARA MENORES

9% DECLARA QUE DEBERÍAN MEJORAR LAS ACTIVIDADES DE LOS CENTROS CULTURALES

HOGARES 4 BARRIOS

(CONSULTA A HOGARES)
A FECHA DE CIERRE :
29 DE DICIEMBRE 2017

79% DE LOS HOGARES VALORA COMO "MUY IMPORTANTE"
LOS PROGRAMAS DE PREVENCIÓN DE LA VIOLENCIA DE GÉNERO

73% DE LOS HOGARES VALORA COMO "MUY IMPORTANTE"
LOS PROGRAMAS DE CONCILIACIÓN DE LA VIDA PERSONAL Y LABORAL

71% DE LOS HOGARES VALORA COMO "MUY IMPORTANTE"
LOS PROGRAMAS Y ESCUELAS DEPORTIVAS

69% DE LOS HOGARES VALORA COMO "MUY IMPORTANTE"
LOS PROGRAMAS DE IGUALDAD

LO QUE + PREOCUPA CASCO HISTÓRICO

- SUCIEDAD DE LAS CALLES
- FALTA DE MANTENIMIENTO URBANO
- FALTA DE INSTITUTO
- ROBOS INSEGURIDAD, DELINCUENCIA

LO QUE + PREOCUPA VALDEBERNARDO

- SUCIEDAD EN LAS CALLES
- ROBOS, INSEGURIDAD, DELINCUENCIA
- FALTA DE MANTENIMIENTO URBANO
- CONVIVENCIA INTERCULTURAL,
EN ESPECIAL CON PERSONAS DE ETNIA GITANA

LO QUE + PREOCUPA EL CAÑAVERAL

- FALTA DE TODO TIPO DE DOTACIONES
Y SERVICIOS PÚBLICOS
- FALTA DE TRANSPORTE PÚBLICO Y
COMUNICACIONES
- FALTA DE COMERCIOS, TIENDAS..

LO QUE + PREOCUPA VALDERRIVAS

- FALTA DE UN INSTITUTO
- FALTA DE CENTRO DE SALUD Y DE
ESPECIALIDADES
- SUCIEDAD EN LAS CALLES



DIAGNÓSTICO SOCIAL

Características, demandas, valoraciones, necesidades

DEL DISTRITO DE VICÁLVARO 2017