

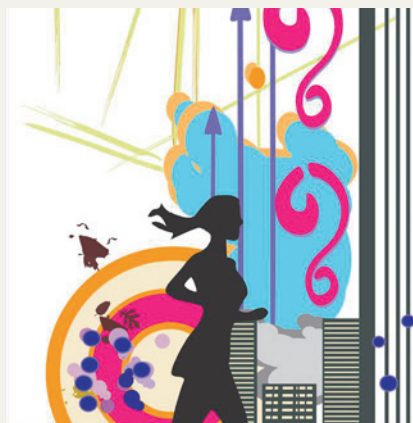

Nueva sede de la Dirección General de Deportes. Las oficinas de la Dirección General de Deportes se han trasladado al n° 3 de la calle Alfonso XI. El nuevo edificio de seis plantas acoge a todas las unidades administrativas y su proximidad a la sede del Ayuntamiento de Madrid, facilitará todas las gestiones que exige el deporte municipal de la ciudad. **+ info**



IV Semana de la Mujer Deportista. Con el fin de realizar una llamada de atención y la promoción del ejercicio físico y el deporte entre la población femenina, entre los días 18 y 24 de abril se desarrollará la cuarta edición de la Semana de la Mujer Deportista, con una amplia oferta de actividades, todas ellas gratuitas. **+ info**

Un millón de euros para actos deportivos.

La Junta de Gobierno de la Ciudad, aprobó el pasado 2 de abril la cantidad de un millón de euros para el programa de Subvenciones para la Organización de Actos Deportivos en el Municipio de Madrid 2009. En los últimos cinco años, la cantidad económica se ha incrementado un 237,4 %. **+ info**



En marcha el Circuito Municipal de Aeróbic y Fitness.

El próximo sábado 18 de abril, en el centro deportivo municipal Las Cruces, se celebrará la primera convocatoria, de las cinco previstas, del Circuito Municipal de Aeróbic y Fitness, con una previsión de 2.000 deportistas. La inscripción es gratuita, pero, habrá que solicitar la invitación. **+ info**

Programación Deportiva. Abril 2009.

El mes de abril acoge un buen número de citas deportiva con el agua como protagonista y el desarrollo de alguna de las finales de los Juegos Deportivos Municipales. **+ info**

El Ayuntamiento patrocina el Master de Tenis.

El Mutua Madrileña Madrid Open (más conocido como el Master de Tenis de Madrid) cambia de fecha y de lugar de celebración. La nueva edición se celebrará entre el 8 y el 17 de mayo, en las nuevas instalaciones del Centro de Tenis de Madrid Caja Mágica, un lugar emblemático para la candidatura olímpica de Madrid 2016. Para su celebración, el Gobierno de la Ciudad de Madrid ha aprobado el gasto de 8,8 millones de euros para el arrendamiento de estas instalaciones y más de 1,8 millones, en concepto de patrocinio. **+ info**



Nueva sede de la Dirección General de Deportes

Las oficinas de la Dirección General de Deportes se han trasladado al número 3 de la calle Alfonso XI. El nuevo edificio de seis plantas acoge a todas las unidades administrativas y su proximidad a la sede del Ayuntamiento de Madrid, facilitará todas las gestiones que exige el deporte municipal de la ciudad.

El edificio está situado en una de las calles próximas al Palacio de Cibeles, lo que permitirá, por su proximidad con la sede central del Ayuntamiento de Madrid, agilizar todos los

trámites administrativos. Por otra parte, su completa remodelación dota al área de la gestión deportiva municipal de una red tecnológica y una infraestructura más moderna y funcional.

La ubicación de esta nueva sede en el centro neurálgico de la Ciudad y la magnífica red de transportes públicos dinamizará también las relaciones con todas las federaciones deportivas madrileñas, clubes y asociaciones, así como con otros organismos e instituciones públicas.



NUEVOS TELÉFONOS

**Departamento Programas
Deportivos:** 915 889 417

**Departamento
de Comunicación:** 915 888 501

**Departamento de Equipamientos
Técnicos:** 915 889 407

**Departamento
de Calidad y Coordinación
de Centros Deportivos
Municipales:** 915 889 414

**Departamento de Gestión
Económica:** 915 888 557

Servicio de Programas Médicos:
915 889 419

Unidad de Procesos:
915 888 514

Asuntos Generales:
915 888 510

Un millón de euros para actos deportivos

La Junta de Gobierno de la Ciudad, aprobó el pasado 2 de abril la cantidad de un millón de euros para el programa de Subvenciones para la Organización de Actos Deportivos en el Municipio de Madrid 2009. Durante los últimos cinco años, la cantidad económica se ha incrementado un 237,4 %.

Los destinatarios de estas ayudas serán las federaciones deportivas madrileñas, las fundaciones legalmente reconocidas, así como otras entidades, sin ánimo de lucro, que celebren actos deportivos. Todas ellas deberán estar domiciliadas dentro del término municipal e inscritas en sus correspondientes registros, contando además con un año de antigüedad, previa a la publicación de la presente convocatoria, en el Boletín Oficial de la Comunidad de Madrid.

Sólo se podrá solicitar esta ayuda para una única prueba que forme parte de un circuito desarrollado en la Ciudad de Madrid. Por otra parte, quedarán excluidos de esta subvención aquellos actos deportivos se desarrollen dentro de una temporada o curso escolar y los campeonatos autonómicos organizados por las federaciones madrileñas.

Plazos y documentación necesaria

Esta convocatoria será publicada en el Boletín Oficial de la Comunidad de Madrid, pudiendo presentarse las solicitudes en el registro de la Vicealcaldía, o por cualquiera de las formas previstas en el artículo 38 de la Ley 30/1992, en un plazo de 20 días naturales, desde la fecha de su publicación.

Junto con los documentos e impresos que han de cumplimentarse para esta convocatoria, las solicitudes deberán ir acompañadas del original y una fotocopia del D.N.I. del representante legal de la entidad, así como de la Tarjeta de Identificación Fiscal y de la inscripción en el Registro correspondiente. Las entidades que hayan recibido subvención en las dos anteriores convocatorias y no hayan modificado los datos de la entidad, quedarán exentas de presentar los dos últimos documentos. Por último, será necesaria la presentación de un proyecto detallado del acto deportivo. Toda la información sobre las subvenciones y de la descarga de sus impresos correspondientes, puede consultarse en la

página web municipal deportes, en la sección de trámites y gestiones.

Incremento de las subvenciones

Desde el inicio de estas ayudas para la organización de actos deportivos, hace cinco años, el Gobierno de la Ciudad de Madrid ha incrementado su cuantía económica en un 237,34 %. En 2004 se asignaron 296.438 euros, un dinero que se repartió entre 94 entidades. En 2005 se presentaron 110 solicitudes y se distribuyeron 596.00 euros.

El presupuesto de 2006 ascendió a 700.000 y se tramitaron 111 peticiones. En el año 2007 para estas subvenciones se otorgaron 930.000 euros, con un total de 136 solicitudes. En 2008 se otorgaron 935.000 euros, destinadas a 123 solicitudes.

Estas ayudas económicas se han concedido en ediciones anteriores a eventos deportivos como la San Silvestre Vallecana y a competiciones de carácter internacional, nacional y local, enmarcadas dentro de los Trofeos Villa de Madrid y San Isidro, entre los que destacan los 100 Kilómetros Pedestres Villa de Madrid.

Junto con estas subvenciones para la organización de actos deportivos, durante las próximas semanas, la Junta de Gobierno aprobará también una nueva convocatoria de subvenciones a entidades deportivas para la realización de actividades deportivas y de competición para la temporada 2008-2009 que, en su edición anterior, tuvo una dotación económica de 687.000 euros. Con este tipo de ayudas económicas, el Ayuntamiento de Madrid pretende impulsar y fomentar la actividad deportiva de nuestra ciudad.



En marcha el Circuito Municipal de Aeróbic y Fitness

El próximo sábado 18 de abril, en el centro deportivo municipal Las Cruces, se celebrará la primera convocatoria, de las cinco previstas, del Circuito Municipal de Aeróbic y Fitness, con una previsión de 2.000 deportistas. La inscripción es gratuita, pero, habrá que solicitar la invitación.

**LAS JORNADAS
SE CONFIGURAN
COMO MACRO-SESIONES
DESARROLLADAS A
LO LARGO DE DOS HORAS**

El Circuito cumple su decimoquinta edición y durante 2009 las cinco jornadas, se desarrollarán entre otros tantos Centros Deportivos Municipales, dentro de un ambiente distendido, en el que se proporciona una alternativa de ocio saludable. Cada una de sus convocatorias estará dedicada a un tema monográfico sobre las modalidades de Aeróbic y Fitness, entre otras, el Step, los Ritmos Latinos, ejercicios de Tonicificación trabajados en circuito y el Aeróbic en sus diferentes estilos.

**EL OBJETIVO SERÁ LA
PROMOCIÓN DE LA PRÁCTICA
DEL EJERCICIO FÍSICO
ENTRE LA POBLACIÓN
FEMENINA**

Las jornadas se configuran como macro-sesiones desarrolladas a lo largo de dos horas, con una participación mínima estimada de entre

300 y 400 personas, según el programa de cada una de las sesiones. En su primera cita, el objetivo planteado será la promoción de la práctica del ejercicio físico entre la población femenina. Tras los ejercicios de calentamiento, las participantes alternarán dos áreas de trabajo, la primera, en formato Circuito, con ejercicios de Ciclo-Sala, Fitball y banda elástica y en la segunda, se practicarán diferentes estilos de Aeróbic.

Este Circuito está especialmente dirigido a los alumnos de las clases y escuelas municipales de Aeróbic, con edades comprendidas entre los 14 y 64 años, aunque la participación está abierta a todos los madrileños. De carácter gratuito, puede solicitarse una invitación en el Centro Deportivo Municipal que acoja cada una de las jornadas.

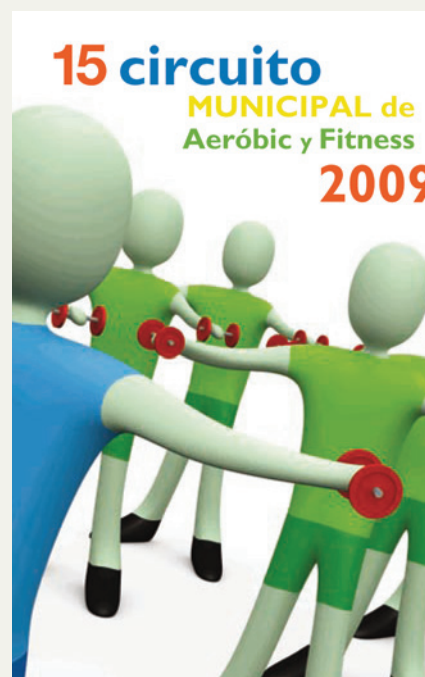

XV CIRCUITO MUNICIPAL DE AERÓBIC Y FITNESS

1ª Jornada: Mujer

Sábado, 18 de abril
C. D. M. Las Cruces
Avda. de los Poblados, s/n
10:30 h.: Llegada de Participantes
11:00 h.: Calentamiento
11:15 h.: Sesión de Circuito y Aeróbic
12:45 h.: Final
13:00 h.: Clausura de la Jornada

Ritmos latinos

23 de mayo
C. D. M. La Masó: C/v a C/Ventisquero de la Condesa

Joven

20 de junio
C. D. M. Aluche: Avda. Gal. Fanjul, 14

Super-aeróbic

24 de octubre
C. D. M. Daoiz y Velarde: Avda. Ciudad de Barcelona, 162

Step-fit

28 de noviembre
C. D. M. Valdebernardo: Ladera de los Almendros, 6

IV Semana de la Mujer Deportista

Con el fin de realizar una llamada de atención y la promoción del ejercicio físico y el deporte entre la población femenina, entre los días 18 y 24 de abril se desarrollará la cuarta edición de la Semana de la Mujer Deportista, con una amplia oferta de actividades, todas ellas gratuitas. Como es habitual, el Torneo de Pádel se celebrará en varias jornadas, desde el lunes 20 de abril, hasta el viernes 24 de abril, en el Centro Deportivo Municipal Valdebernardo, realizándose la inscripción por parejas.

El Torneo de Fútbol 3 contra 3 se disputará el miércoles, 22 de abril, también en Valdebernardo, pudiendo participar equipos de un mí-

nimo de tres y un máximo de cinco jugadoras. Ambas competiciones se desarrollarán en sesiones de tarde. El resto de las actividades, que no se enmarcan dentro de los deportes de competición, se han programado en jornadas de mañana. Al inicio de la Semana de la Mujer, el día 18 de abril se celebrará una Jornada de Fitness, en el Centro Deportivo Municipal Las Cruces. El día 23 de abril, se celebrará de nuevo una jornada denominada Cuerpo y Mente, en la que se ha programado una sesión de baile y otra de Fitball, para continuar con ejercicios de Tai-Chi, relajación y estiramientos.

Por último, el viernes 24 de abril, en las inmediaciones de Lago de la Casa de Campo, se realizarán Actividades al Aire Libre, como senderismo, ciclismo y remo en barcas de recreo y una actividad complementaria.

La participación en cualquiera de estas jornadas es de carácter gratuito, contando con avituallamiento y regalos para todas las participantes. Dado que el número de plazas es limitado, se recomienda la realización de una inscripción previa.

La Semana de la Mujer Deportista está organizada por la Dirección General de Deportes, del Ayuntamiento de Madrid, enmarcándose dentro de un programa de promoción de la actividad física y el deporte, cuyas actividades pretenden mostrar los beneficios del ejercicio físico, proporcionando una alternativa de ocio saludable, en el que también es importante la participación y la interacción en grupo.



IV SEMANA DE LA MUJER DEPORTISTA

Información:

www.munimadrid.es/deportes
www.semude.es

Inscripciones:

- C.e.: inscripcion@semude.es
- Por teléfono: 917 136 779
- En el lugar de celebración de cada jornada, 30 minutos antes del inicio de la actividad, en el propio Centro Deportivo Municipal, siempre que haya plazas disponibles.

jornadas y sedes de celebración:

TORNEO DE PÁDEL:

20 al 24 de abril de 2009.
Centro Deportivo Municipal Valdebernardo.
Ladera de los Almendros, 2
18:30 a 21:30 horas

TORNEO DE FÚTBOL 3 CONTRA 3:

22 de abril de 2009.
Centro Deportivo Municipal Valdebernardo.
Ladera de los Almendros, 2
18:30 a 21:30 horas.

JORNADA CUERPO Y MENTE:

23 de abril de 2009.
Centro Municipal Miguel Guillén Prim.
Fuentidueña, 6 (esquina a Puerto de Porzuna)
10 a 14 horas.
Actividades: Bosu, Fitball, Control Postural, Relajación y Estiramiento.

JORNADA EJERCICIO AL AIRE LIBRE:

24 de abril de 2009.
Centro Deportivo Municipal Lago de la Casa de Campo.
Pº del Embarcadero, 8
10 a 14 horas
Actividades: Senderismo, bicicleta y barca.

JORNADA DE FITNESS:

18 de abril de 2009.
Centro Deportivo Municipal Las Cruces.
Avda. de Los Poblados, s/n.
10:30 a 13:00 horas.
Actividades: Aeróbic, Body Tonic, Ciclo sala, Fitball.
Inscripción gratuita. Plazas limitadas.

El Ayuntamiento patrocina el Master de Tenis

El Mutua Madrileña Madrid Open (más conocido como el Master de Tenis de Madrid) cambia de fecha y de lugar de celebración.

La nueva edición se celebrará entre el 8 y el 17 de mayo, en las nuevas instalaciones del Centro de Tenis de Madrid Caja Mágica, un lugar emblemático para la candidatura olímpica de Madrid 2016.

Para su celebración, el Gobierno de la Ciudad de Madrid ha aprobado el gasto de 8,8 millones de euros para el arrendamiento de estas instalaciones y más de 1,8 millones, en concepto de patrocinio.

En esta ocasión, confluyen dos competiciones del máximo interés, compitiendo por primera vez, en un mismo torneo, los mejores jugadores de la ATP y las mejores jugadoras de la WTA, convirtiéndose así en una cita única del tenis mundial.

La Junta de Gobierno ha aprobado dos importantes partidas económicas para la celebración del Mutua Madrileña Open Madrid. En concepto de arrendamiento de las instalaciones de la Caja Mágica, se realizará un gasto de 8,8 millones de euros, estableciéndose un contrato con la Empresa Municipal Madrid Espacios y Congresos. Para el convenio de patrocinio con Madrid Trophy Promotion, el Ayuntamiento de Madrid aportará a dicha empresa más de 1,8 millones, en cinco años, dado que posee la licencia de organización hasta el año 2013.

Dado el interés que suscita el Mutua Madrileña Open Madrid, en su anterior edición acudieron a las pistas un total de 138.438 espectadores durante todo el período de competi-

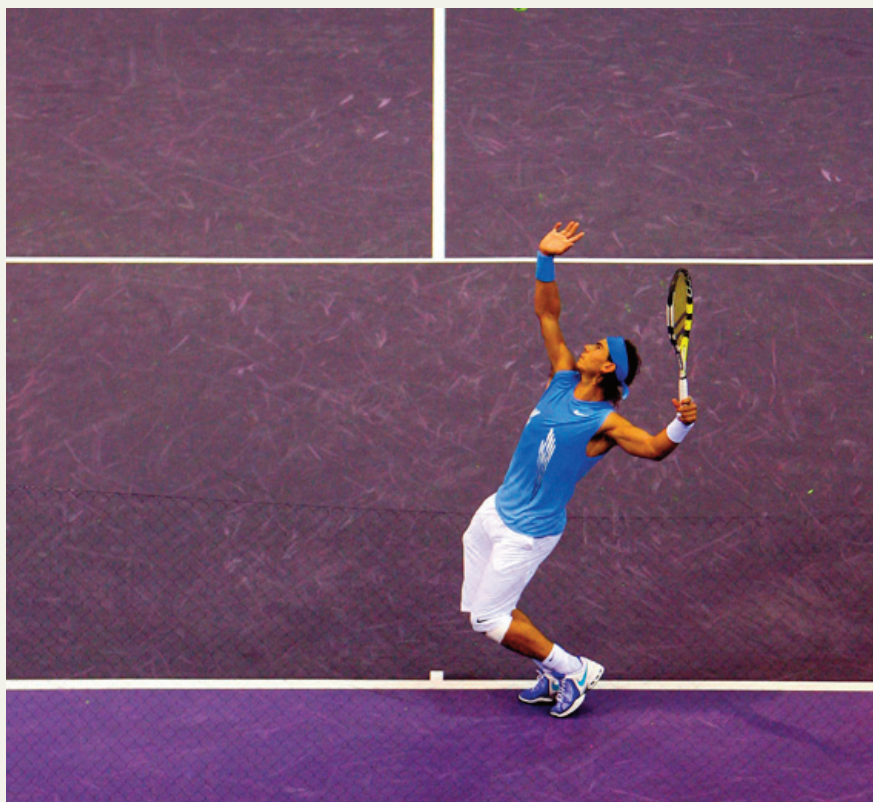

ciones. A esta cifra hay que añadir los más de 15 millones de seguidores que contemplaron los partidos en televisiones nacionales y su retransmisión televisada en los cinco continentes. Por este motivo, es uno de los mejores soportes para difundir la marca Madrid a cualquier parte del planeta.

La Caja Mágica

En esta competición se inaugurará el calendario de competiciones del Centro de Tenis de Madrid, un lugar emblemático para el proyecto de la candidatura olímpica de Madrid 2016. Diseñada por el arquitecto francés Dominique Perrault, como un equipamiento destinado para la alta competición, la Caja Mágica está formada por dos edificios que albergan funciones diferenciadas.

En el edificio se ubican tres pistas y la infraestructura necesaria para la celebración de acontecimientos de-

portivos de primer nivel. En su estructura, dispone de cubiertas móviles y acabados en forma de piel metálica. Las pistas cubiertas disponen de un aforo variable, pudiendo alcanzar las 12.000 plazas para la de mayor tamaño y 3.750 o 2.600 plazas en las otras dos.

El edificio Tenis Indoor, acoge también 11 pistas de Tenis, un Centro Especializado de Tecnificación, servicios auxiliares, una escuela deportiva y las futuras dependencias de la Federación de Tenis de Madrid.

La posibilidad que ofrecen las tres pistas de la Caja Mágica, para jugar a cubierto, simultáneamente, en caso de lluvia, no se produce en ningún otro torneo de Tenis en el mundo.

Programación deportiva abril 2009

JUEGOS DEPORTIVOS MUNICIPALES

Controles Técnicos de Atletismo

Categoría: Benjamín, Alevín, Infantil y Cadete.

Masculina y femenina

18 de abril

Jornada matinal

C. D. M. Moratalaz: C/ Valdebernardo s/n

Juegos Promocionales de Gimnasia Rítmica

conjuntos Benjamín, Alevín, Infantil, Cadete Femenino

18 de abril

Jornada matinal

C. D. M. San Blas: C/ Arcos de Jalón, 59

Final Madrid de Judo

Categoría: Infantil y Cadete. Masculina y femenina

18 de abril

Jornada matinal

C. D. M. Marqués de Samaranch: Paseo Imperial, 18

Final Gimnasia Artística

Categoría: Benjamín, Alevín e Infantil

18 de abril

Jornada vespertino

C. D. M. San Blas: C/ Arcos de Jalón, 59

Fase de Área de Tenis

Categoría: Alevín, Infantil y Cadete. Masculina y femenina

fecha por determinar

Jornada matinal y vespertino

C. D. M. La Bombilla: C/ Senda del Rey, s/n

C. D. M. Barrio del Pilar: C/ Monforte de Lemos, s/n

C. D. M. Valdebernardo: C/ Ladera de los Almendros, 2

C. D. M. Gallur: C/ Gallur, 2

Final de Tenis

Categoría: Bejamín, Alevín, Infantil, Cadete y Juvenil.

Masculina y femenina

25 y 26 de abril

Jornada matinal

C. D. M. Gallur: C/ Gallur, 2

Final de Gimnasia Rítmica

Categoría: Bejamín, Alevín, Infantil, Cadete y Juvenil.

Masculina y femenina

25 de abril

Jornada matinal

C. D. M. Fernando Martín: C/ Santo Ángel de la Guarda s/n.

NATACIÓN

Copa de España de Clubes de Natación. 2ª División

17, 18 y 19 de abril

De 09.00 a 13.00 h. y de 16.00 a 20.00 h.

Centro Natación M-86: C/ José Martínez de Velasco, 3

PIRAGUISMO

2ª Competición 1ª Div.

Hombres y Mujeres Copa España de Kayak Polo

18 y 19 de abril

Sábado: de 09.00 a 20.00 h.

Domingo: de 09.00 a 15.00 h.

P. Deportivo Puerta de Hierro. Crta. de La Coruña, Km. 7

ATLETISMO

Adidas Running Day

14 de marzo y 25 de abril

08.00 a 14.00 h.

Parque del Oeste

AUTOMOVILISMO

Rallye Villa de Madrid

25 y 26 de abril

Viernes: de 12.00 a 22.00 h.

Sábado: de 16.00 a 22.00 h.

Plaza de toros de Las Ventas. (Aparcamiento)

ATLETISMO

Maratón de Madrid

26 abril

9:00 h.

Salida: Pº de Recoletos

*Esta programación puede sufrir modificaciones,
por lo que se recomienda consultar con los organizadores.*