

# DEVOLUCIÓN DE PROPUESTAS DE ADOLESCENCIA 2023



políticas sociales,  
familia e igualdad

MADRID

# BLOQUES TEMÁTICOS



1. MEDIO AMBIENTE Y LIMPIEZA
  2. EDUCACIÓN CULTURA Y DEPORTE
  3. ESPACIOS PÚBLICOS, SEGURIDAD Y URBANISMO
  4. JUSTICIA SOCIAL E IGUALDAD
- 



# **BLOQUE TEMÁTICO 1**

## **MEDIOAMBIENTE Y LIMPIEZA**



# PROPUESTAS



- Vemos necesario contemplar la construcción de más “pipicanes” para nuestras mascotas, para minimizar que en los parques infantiles o las calles estén llenas de excrementos, y realizar una campaña de concienciación sobre el cuidado de nuestras calles.
- Proponemos que, tanto en las pantallas de los autobuses como en las paradas de éstos, se puedan realizar campañas publicitarias de impacto para concienciar sobre la problemática ambiental.



# RESPUESTAS

Con motivo de la celebración del día del Medio Ambiente, se introdujo como temática de trabajo la campaña municipal “Sencillo entre todos”, haciendo especial referencia, a la problemática de excrementos caninos y su repercusión en la convivencia diaria en los barrios.

Los estudiantes usaron la cartelera como elemento de sensibilización e información en sus centros educativos y en sus barrios.

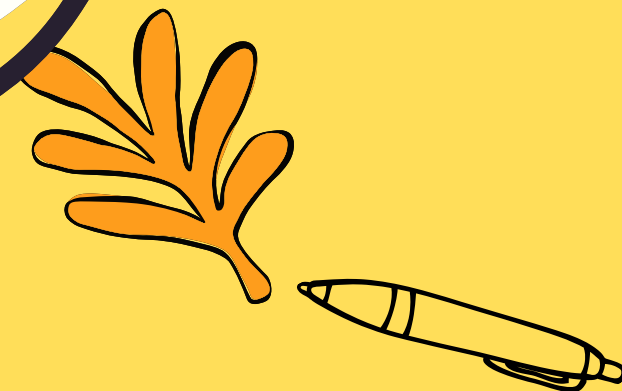

# PROPUESTAS

- Se debería promover el uso de productos ecológicos que dañen menos para mejorar el medio ambiente, por ello, pedimos realizar una “Campaña de difusión de jabones y desodorantes naturales”.
- Limpieza del Río Manzanares. proponemos la limpieza de éste, revisar de dónde puede venir la toxicidad química y, respecto a esto, proponemos que pueda haber nuevas políticas medioambientales de las empresas para revisar la gestión de residuos.



# RESPUESTAS

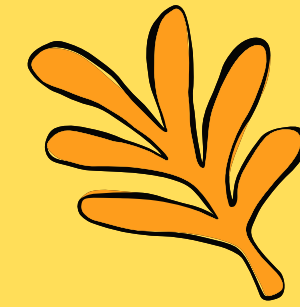

DESDE LOS CENTROS  
DE INFORMACIÓN Y  
EDUCACIÓN  
AMBIENTAL:

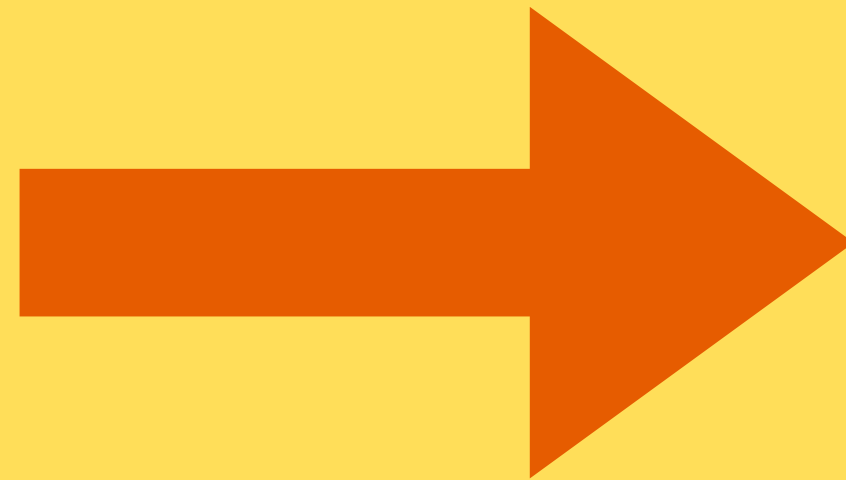

- Talleres relacionados con la reutilización de materiales.
- Talleres sobre consumo y etiquetado.
- Talleres de elaboración de jabones.
- Talleres de reutilización de aceites usados y campañas varias.

# RESPUESTAS

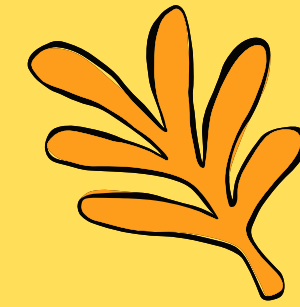

DESDE LA  
COMISARÍA  
DE  
MEDIO AMBIENTE

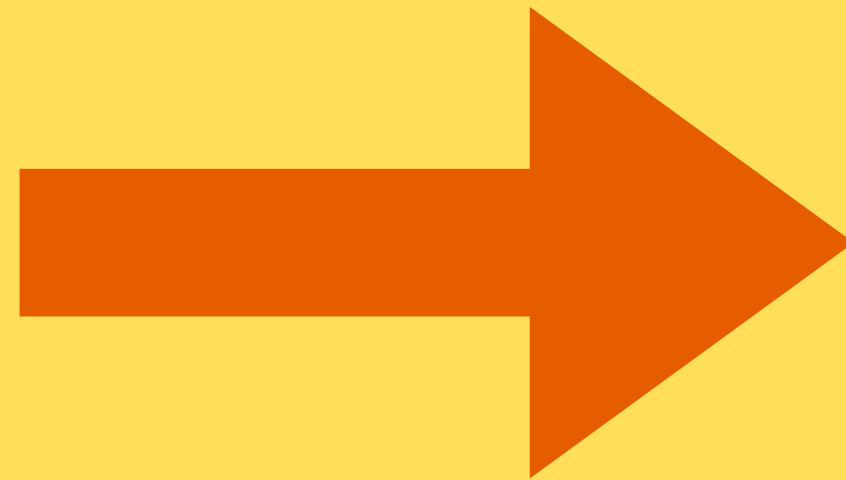

- Funciones de vigilancia para evitar delitos medioambientales y agresiones al patrimonio natural de Madrid.



# PROPUESTAS



- Proponemos que cese el uso de los sopladores, ya que es muy dañino para la salud al levantar partículas de excrementos de animales y hongos que pueden crear enfermedades respiratorias.
- Proponemos la limpieza manual de las calles, con el aumento de personal, lo cual implicaría la reducción de la contaminación sonora y atmosférica, y además ofrecería más puestos de trabajo reduciendo el paro.

# RESPUESTAS

El uso de sopladores en la ciudad es imprescindible porque es el único sistema que permite sacar la suciedad de las zonas inaccesibles al resto de instrumentos de limpieza, como debajo de los coches aparcados.

Los sopladores levantan polvo durante unos minutos en zonas concretas y localizadas. Para minimizar estas molestias, se pulveriza la superficie de barrido previamente con agua.

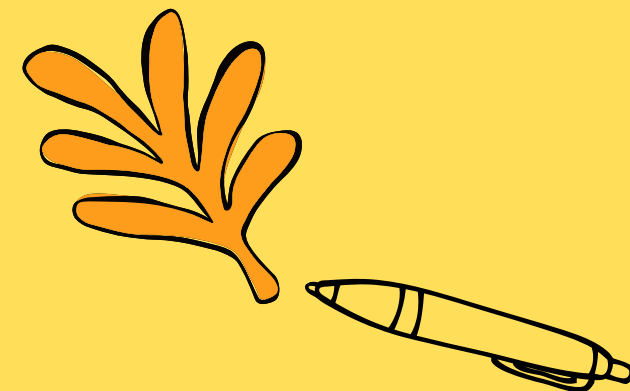



# PROPUESTAS



- Consideramos que el uso del agua para la limpieza de las calles no es fundamental, podríamos ahorrar este recurso limitado. Proponemos que se limite su uso a zonas de mayor suciedad.

# RESPUESTAS

En referencia al uso de agua en la limpieza, es importante aclarar que se trata de agua regenerada, no potable, procedente de las depuradoras de la ciudad, y que sólo se usa la excedentaria mientras su uso está permitido por no haber sequía. La labor de baldeo con agua es fundamental para mantener la limpieza de una ciudad.

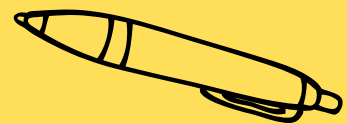



# PROPUESTAS



- Proponemos incluir en algunos espacios municipales, huertos urbanos que permitan que los ciudadanos y ciudadanas cultiven sus propias plantas, esto además ayudaría a la convivencia y a la sostenibilidad de Madrid.

# RESPUESTAS

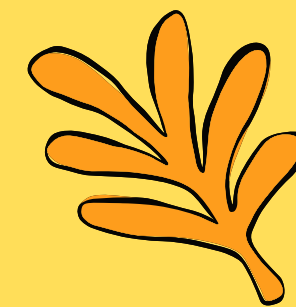

En cuanto a la propuesta reflejada por los y las Adolescentes en el Pleno, relativa a los Huertos Urbanos:

Desde el Departamento de Educación Ambiental del Área de Urbanismo, Medio Ambiente y Movilidad se desarrollan los programas de Huertos Urbanos,

- El Programa Municipal de Huertos Urbanos Comunitarios nació en 2014 con 17 huertos comunitarios y ya cuenta con 65 huertos en funcionamiento.
- La Red de Huertos Escolares Sostenibles va a contar con 239 centros escolares de educación infantil, primaria, secundaria y formación profesional para el presente curso.
- El Programa Municipal de creación y dinamización de Huertos en Centros Municipales del Ayuntamiento de Madrid, va a contar con 50 centros como: Centros de Madrid Salud, Bibliotecas, Centros de Mayores, Centros de día, etc.

# **BLOQUE TEMÁTICO 2**

## **EDUCACIÓN, CULTURA Y DEPORTE**







# PROPUESTAS



- Bajar la edad del voluntariado local a los 14 años para que podamos aprender de forma activa y fomentar valores de autoestima y superación.
- Proponemos que podamos participar en alguna partida de los presupuestos participativos y Decide Madrid y que se nos consulte a la hora de invertir fondos que vayan destinados a programas de jóvenes y adolescentes donde podamos aportar, a partir de los 14 años.

# RESPUESTAS

- La edad mínima de participación es de 16 años, Una parte del presupuesto municipal se destina a programas dirigidos a jóvenes y adolescentes.
- Desde la Dirección General de Participación Ciudadana se está trabajando en ampliar los canales de participación digital mediante la creación de un espacio de participación juvenil en Decide Madrid especialmente destinado a jóvenes de entre 14 a 18 años.

Los menores de 16 años y mayores de 12 podrán llevar a cabo acciones de voluntariado si cuentan con la autorización expresa.



# PROPUESTAS



- Un programa inclusivo de cultura y deporte que llegue a los institutos de todo Madrid.
- Desarrollo de un servicio público con un espacio propio y un equipo profesional multidisciplinar al que las y los adolescentes y jóvenes puedan acudir para apoyo y recursos en salud mental, desarrollo personal y ocio saludable. Somos conscientes de la existencia de recursos públicos para la atención en salud y prevención y de alternativas de ocio y recursos, pero creemos que es necesario un recurso y espacio que unifique todo esto y lo trabaje de manera conjunta.

# RESPUESTAS

Contribuyen diferentes programas al abordaje de la salud:

- Desde el programa “Madrid, una Ciudad Saludable 2020-2023”.
- El Proyecto Quiere-T Mucho (QTM). Programa de Apoyo a la prevención y promoción de la salud en adolescentes y jóvenes de la ciudad de Madrid.
- El objetivo del Plan de Adicciones 2022-2026 es precisamente que los siete Centros de Atención a las Adicciones (CAD) sean referentes en la zona no solo del tratamiento de la adicción sino también de la prevención.

- En los centros juveniles se organizan actividades diversas e inclusivas en el ámbito deportivo y artístico.
- En relación a la difusión entre institutos, los/as Informadores/as Juveniles, acuden semanalmente a los institutos junto con profesionales del programa Quedat.com para informar de todas las actividades que se realizan.



# **BLOQUE TEMÁTICO 3**

## **ESPACIOS PÚBLICOS, SEGURIDAD Y URBANISMO**

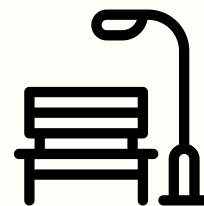

# PROPUESTAS



- Proponemos una ruta de autobús regular que se desplace desde las zonas periféricas de Madrid hasta puntos neurálgicos de la capital como Sol, Moncloa, Plaza de España... Y aumentar la flota de autobuses en las líneas que vayan a los Centros educativos.
- Reclamamos una renovación de las marquesinas/paradas de autobús (EMT). Además, solicitamos que se aumenten la frecuencia de los autobuses nocturnos y ampliar el horario de las líneas ordinarias y que acaben más tarde de la actual. Proponemos que las estaciones de metro tengan carteles más grandes para facilitar la lectura de información y que haya carteles en braille y que se amplíen las estaciones accesibles.



# RESPUESTAS

- Sobre el diseño de las líneas de autobús, es competencia directa del CRTM el Consorcio Regional de Transportes de Madrid. No obstante, y en la línea de lo propuesto actualmente, existe una red de intercambiadores situados en los principales ejes de acceso a la ciudad donde se conectan diferentes medios de transporte entre ellos también la red de EMT.



- Para garantizar la accesibilidad y confort, el modelo actual de marquesina garantiza protección ante inclemencias meteorológicas, cuenta con bandas visuales horizontales contrastadas para personas con discapacidad visual, apoyo isquiático y banco con apoyabrazos que mejoran las condiciones de accesibilidad y confort al usuario, mupi y cuadro horario con identificación de líneas de EMT, sistema Braille, códigos QR. En EMT realizamos un especial esfuerzo en cuanto a la información del tiempo de espera del servicio de autobuses, están disponibles en los PMV.s de las paradas y en nuestra App y en la aplicación Madrid Mobility 360.

# PROPUESTAS



- Proponemos que se pueda usar el abono transporte o una tarjeta recargable con dinero y hacer el pago desde ahí en función del uso de las bicis. Así mismo creemos que se deberían de ampliar los carriles bici de la ciudad.
- También necesitamos que haya más seguridad en las calles para evitar situaciones de riesgo, peleas y botellones conflictivos. Proponemos la mejora de la iluminación, aumento de la presencia de servicios de emergencia, en especial la Policía Municipal.



# RESPUESTAS

- Es posible utilizar BiciMad con tarjetas bancarias prepago, especialmente indicadas para menores, ya que esta tipología de tarjeta puede asociar sin problema a la cuenta de EMPASS necesario para ser usuario del servicio.

- Se actúa en lugares donde se detecta la producción de infracciones tratando de evitar que se produzcan las mismas, o procurando atomizar fenómenos como el "botellón" para que, al reducirse a grupos más pequeños, sea más segura y efectiva la actuación policial.



# **BLOQUE TEMÁTICO 4**

## **JUSTICIA SOCIAL E**

## **IGUALDAD**

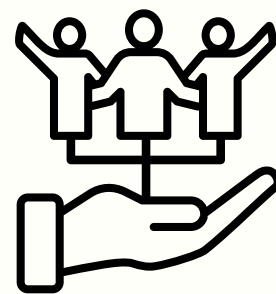

# PROPUESTA



- Proponemos campañas financiadas por el Ayuntamiento y hacer un video conjunto con adultos, niños\as y mayores en el cual hablen de cómo ven a los jóvenes y cómo se veían ellos/as cuando eran jóvenes, y después nosotras/os aportemos nuestra visión.
- Hacer carteles con el lema: “Ayudamos, Activamos, Aportamos: No somos el problema, somos parte de la solución”. Si cambiamos la imagen que la sociedad tiene de la adolescencia, también ayudaría a no crear estigmas innecesarios y etiquetas y así, mejoraría la autoimagen que tenemos de nosotras\os mismas\os.



# RESPUESTA



El Departamento de Juventud, en relación con el colectivo de jóvenes de entre 14 y 30 años al que se dirige, ha impulsado la Campaña “Madrid es joven”, en la que se han realizado diferentes vídeos con jóvenes tales como: “Madrid es participación”, “Madrid es deporte”, “Madrid es oportunidad”, “Madrid es inclusión” y “Madrid es prevención” con una destacada repercusión en redes sociales durante la campaña 2022-2023.





# PROPUESTA



- Una Campaña de “Voluntariado animal: Cuidado y protección”, de ámbito social.
- Colaboración entre el Ayuntamiento y la Protectora de animales, donde se cedieran espacios municipales para llevar animales y que los centros fueran realizando actividades de voluntariado animal.
- Dar la opción de apadrinar una mascota, para las personas que no puedan adoptar, contribuyendo con sus gastos y pudiendo pasar tiempo con ellas, sin necesidad de convivir.





# RESPUESTA 1

El Ayuntamiento de Madrid, a través del Departamento de Voluntariado colabora en un proyecto que pretende mejorar la sociabilidad y el nivel de bienestar de los animales ingresados en el Centro, así como sensibilizar a la población sobre la tenencia responsable de animales.

La actividad principal es el esparcimiento de los animales albergados: pasear, ejercitar y socializar a los animales del centro al objeto de alcanzar, mediante la participación de las personas voluntarias, un conjunto de beneficios para los animales albergados en el Centro como son:

- Bienestar animal.
- Correcta socialización.
- Disminución del estrés.
- Detección de problemas de comportamiento.
- Educación.
- Considerable aumento de las posibilidades de adopción.
- Dar visibilidad a los animales albergados y las actividades realizadas en el CPA.

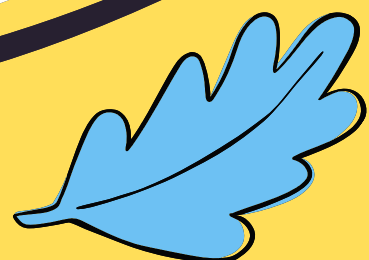

# RESPUESTA 2



Hay espacios amplios y fijos para llevar animales como el Centro oficial de acogida de animales de la Ciudad de Madrid. Con capacidad para unos 200 perros y 90 gatos.

# PROPUESTA



- También proponemos, que las patrullas policiales reciban sensibilización y formación en igualdad y respeto para no tener prejuicios a la hora de parar a las personas por su apariencia física, evitando la discriminación hacia personas migrantes o racializadas. Que nos traten a todos y todas por igual.



# RESPUESTA



La Policía cuenta con una Comisaría de Gestión de la Diversidad formada por agentes especialmente formados para atender situaciones de discriminación hacia colectivos o personas y delitos de odio. Asimismo, en el Plan Anual de Formación de Policía Municipal, y en formaciones complementarias de otros organismos, se realizan cursos profesionales dirigidos a formación en diversidad, igualdad de género, prevención de delitos de odio y prevención de violencia de género.

**BLOQUE TEMÁTICO 5**  
**COMUNIDAD DE**  
**MADRID**



# PROPUESTA



Solicitamos la creación de espacios formativos, llevados a cabo por equipos multidisciplinares de profesionales de la psicopedagogía y la educación social, que impartan herramientas, conocimientos y experiencias, y sensibilicen sobre los diferentes trastornos de aprendizaje, salud mental y diversidad funcional y diferentes tipos de violencias y discriminaciones.



# RESPUESTA



Desde la Dirección General de Igualdad y contra la Violencia de Género, se impulsa la política de transversalidad de género, a través de instrumentos de política pública como el Proyecto Transversal Madrid Violencia Cero.

El proyecto Madrid Violencia Cero constituye un marco de actuación municipal con contenidos, herramientas y metodologías comunes para prevenir la violencia machista y promover la educación en igualdad. La principal herramienta de este proyecto es la web [www.violenciacer0.es](http://www.violenciacer0.es) donde se ofrecen pautas educativas a profesorado, profesionales, familias y a la población en general.



**MUCHAS GRACIAS**

