



MADRID

madrid datos

Área de Gobierno de Economía, Innovación y Hacienda

Subdirección General de Estadística, Padrón y Procesos Electorales

Paro registrado en la Ciudad de Madrid Noviembre 2023

	Ciudad de Madrid	Comunidad de Madrid	España
Noviembre 2023	141.323	298.952	2.734.831
Octubre 2023	143.534	305.705	2.759.404
Noviembre 2022	143.465	304.571	2.881.380
Diferencia Absoluta			
Con mes anterior	-2.211	-6.753	-24.573
Con año anterior	-2.142	-5.619	-146.549
Diferencia %			
Con mes anterior	-1,5	-2,2	-0,9
Con año anterior	-1,5	-1,8	-5,1

Evolución del paro registrado en la Ciudad de Madrid

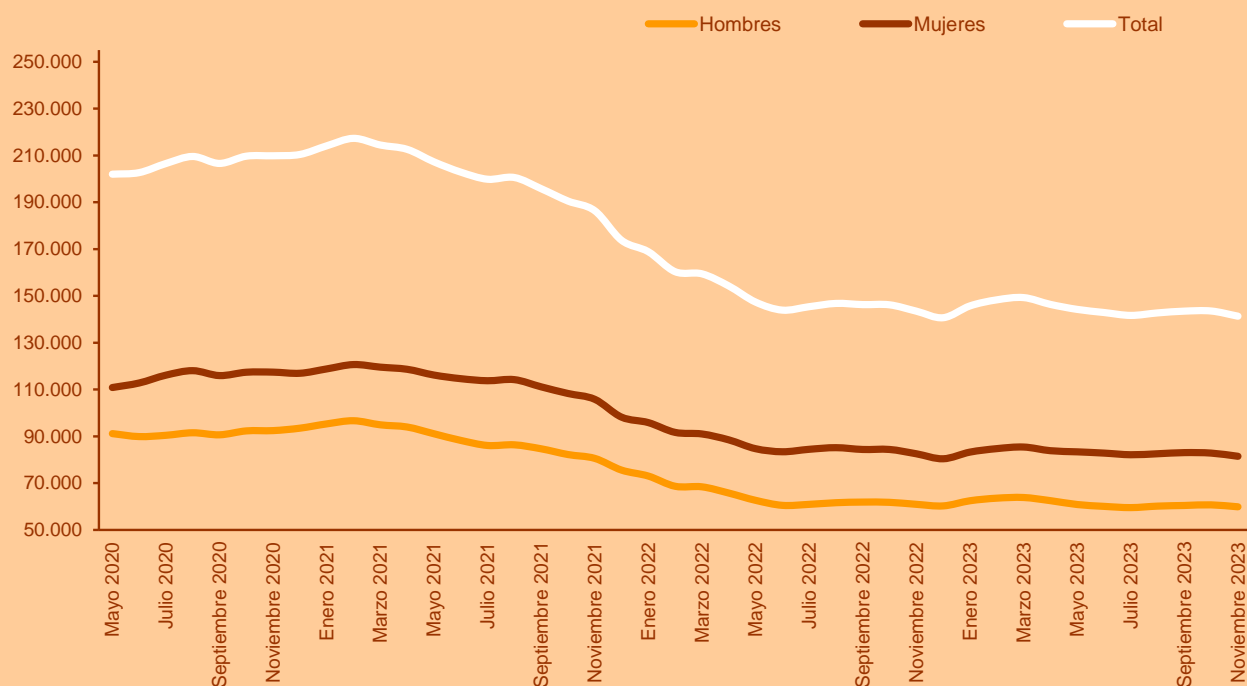

0. Paro registrado según Sexo

Mes	Paro registrado			Índice de feminización
	Ambos sexos	Hombres	Mujeres	
2022				
Enero	168.864	73.009	95.855	131,3
Febrero	160.316	68.651	91.665	133,5
Marzo	159.411	68.413	90.998	133,0
Abril	154.234	65.752	88.482	134,6
Mayo	147.351	62.645	84.706	135,2
Junio	143.903	60.505	83.398	137,8
Julio	145.369	60.922	84.447	139,6
Agosto	146.770	61.626	85.144	140,7
Septiembre	146.265	61.894	84.371	138,5
Octubre	146.174	61.795	84.379	138,5
Noviembre	143.465	60.941	82.524	133,9
Diciembre	140.654	60.260	80.394	130,5
2023				
Enero	145.707	62.459	83.248	135,1
Febrero	148.294	63.566	84.728	137,5
Marzo	149.263	63.847	85.416	138,6
Abril	146.359	62.513	83.846	136,1
Mayo	144.220	60.861	83.359	135,3
Junio	142.896	60.066	82.830	134,4
Julio	141.653	59.537	82.116	133,2
Agosto	142.718	60.175	82.543	133,9
Septiembre	143.473	60.446	83.027	134,7
Octubre	143.534	60.705	82.829	134,4
Noviembre	141.323	59.870	81.453	132,2

Fuente: SEPE. Elaboración: Subdirección General de Estadística, Padrón y Procesos Electorales. Ayuntamiento de Madrid

Paro registrado por Grupo de edad según Sexo. Ciudad de Madrid, mes actual

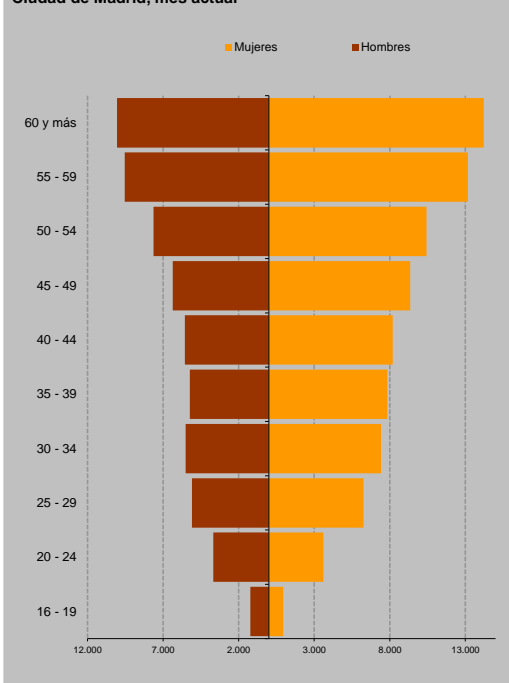

1. Paro registrado por Grupo de edad según Sexo

	Paro registrado				% Horizontal		
	Ambos sexos	Hombres	Mujeres	Índice de feminiz.	Ambos sexos	Hombres	Mujeres
Total	141.323	59.870	81.453	136,0	100,0	42,4	57,6
16 - 19	2.176	1.223	953	77,9	1,5	0,9	0,7
20 - 24	7.285	3.682	3.603	97,9	5,2	2,6	2,5
25 - 29	11.354	5.092	6.262	123,0	8,0	3,6	4,4
30 - 34	12.927	5.508	7.419	134,7	9,1	3,9	5,2
35 - 39	13.067	5.227	7.840	150,0	9,2	3,7	5,5
40 - 44	13.749	5.558	8.191	147,4	9,7	3,9	5,8
45 - 49	15.719	6.362	9.357	147,1	11,1	4,5	6,6
50 - 54	18.064	7.633	10.431	136,7	12,8	5,4	7,4
55 - 59	22.712	9.542	13.170	138,0	16,1	6,8	9,3
60 y más	24.270	10.043	14.227	141,7	17,2	7,1	10,1

Fuente: SEPE. Elaboración: Subdirección General de Estadística, Padrón y Procesos Electorales. Ayuntamiento de Madrid

2. Paro registrado por Nivel formativo según Sexo

	Paro registrado			Índice de feminiz.
	Ambos sexos	Hombres	Mujeres	
Total	141.323	59.870	81.453	136,0
Sin estudios		1.035	622	150,6
Estudios primarios				
Incompletos		11.764	6.566	126,3
Completos		46.701	26.220	128,0
Estudios secundarios				
Programas de formación profesional		8.028	5.217	185,6
Educación secundaria general		43.777	24.257	124,3
Estudios post- secundarios				
Técnico-profesional superiores		7.706	4.421	134,6
Primer ciclo universitario		3.977	2.694	210,0
Segundo y tercer ciclo universitario		18.159	11.345	166,5
Otros		176	111	170,8
Otras titulaciones de F.P. n.c.o.p.		0	0	-

Fuente: SEPE. Elaboración: Subdirección General de Estadística, Padrón y Procesos Electorales. Ayuntamiento de Madrid

Paro registrado por Nivel formativo según Sexo. Ciudad de Madrid, mes actual

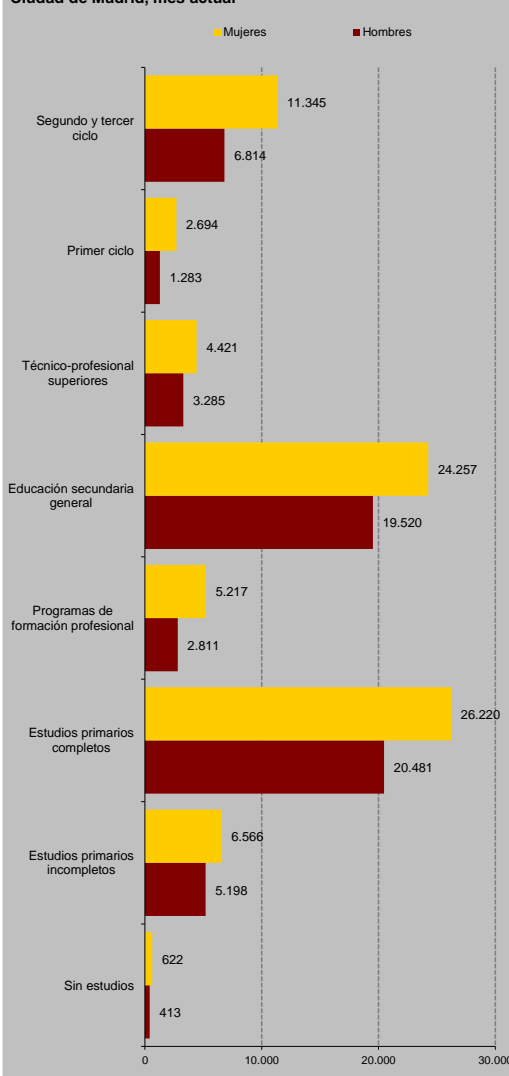

3. Paro registrado por Ocupación solicitada (CNO 2011) según Sexo

	Paro registrado				%		
	Ambos sexos	Hombres	Mujeres	Índice de feminiz.	Ambos sexos	Hombres	Mujeres
Total	141.323	59.870	81.453	136,0	100,0	100,0	100,0
Directores y gerentes	3.211	2.001	1.210	60,5	2,3	3,3	1,5
Técnicos y profesionales científicos e intelectuales	21.951	9.116	12.835	140,8	15,5	15,2	15,8
Técnicos; profesionales de apoyo	14.043	7.372	6.671	90,5	9,9	12,3	8,2
Empleados contables, administrativos y otros empleados de oficina	21.673	5.149	16.524	320,9	15,3	8,6	20,3
Trabajadores de los servicios de restauración, personales, protección y vendedores	34.618	11.147	23.471	210,6	24,5	18,6	28,8
Trabajadores cualificados en el sector agrícola, ganadero, forestal y pesquero	1.434	1.125	309	27,5	1,0	1,9	0,4
Artesanos y trabajadores cualificados de las industrias manufactureras y la construcción (excepto operadores de instalaciones y maquinaria)	10.340	9.486	854	9,0	7,3	15,8	1,0
Operadores de instalaciones y maquinaria, y montadores	4.350	3.707	643	17,3	3,1	6,2	0,8
Ocupaciones elementales	29.671	10.741	18.930	176,2	21,0	17,9	23,2
Ocupaciones militares	32	26	6	23,1	0,0	0,0	0,0

Fuente: SEPE. Elaboración: Subdirección General de Estadística, Padrón y Procesos Electorales. Ayuntamiento de Madrid

Paro registrado por Ocupación solicitada según Sexo. Ciudad de Madrid, mes actual.

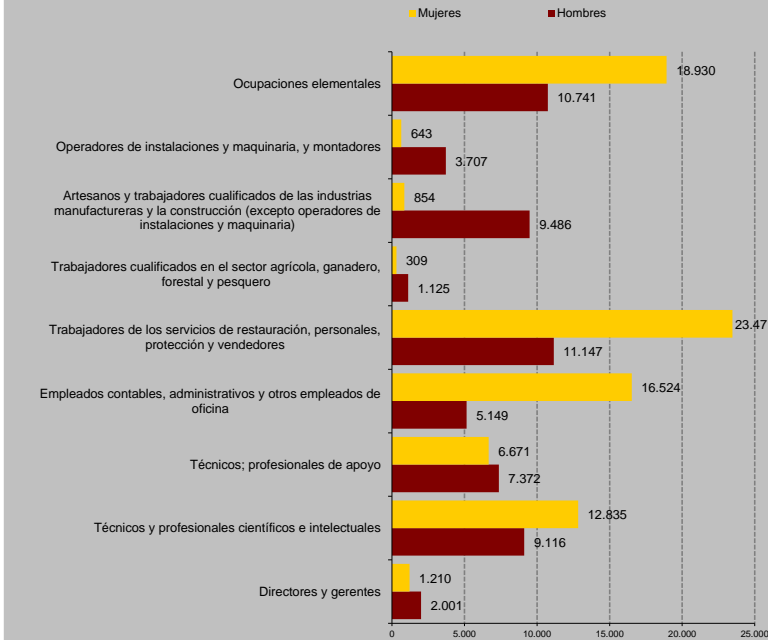

Paro registrado por ocupación solicitada. Hombres. Ciudad de Madrid, mes actual

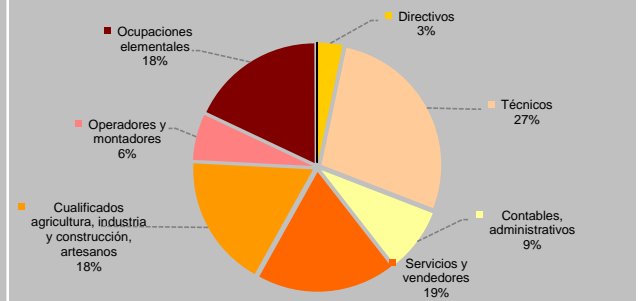

Paro registrado por ocupación solicitada. Mujeres. Ciudad de Madrid, mes actual

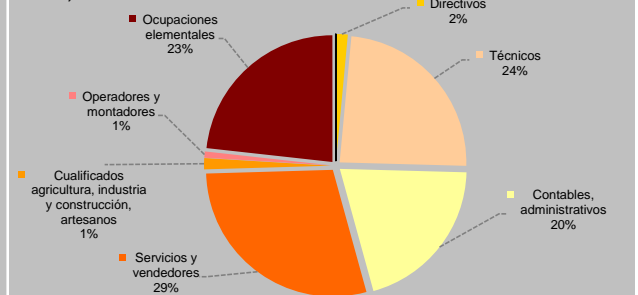

4. Paro registrado por Sector y Rama de actividad (CNAE 2009) del empleo anterior según Sexo

	Paro registrado				%		
	Ambos sexos	Hombres	Mujeres	Índice de feminiz.	Ambos sexos	Hombres	Mujeres
Total	141.323	59.870	81.453	136,0	100,0	100,0	100,0
Sin empleo anterior	10.473	3.753	6.720	179,1	7,4	6,3	8,3
Agricultura y pesca	879	491	388	79,0	0,6	0,8	0,5
Industria	5.762	3.137	2.625	83,7	4,1	5,2	3,2
Construcción	9.644	8.085	1.559	19,3	6,8	13,5	1,9
Servicios	114.565	44.404	70.161	158,0	81,1	74,2	86,1
Agricultura, ganadería, silvicultura y pesca	879	491	388	79,0	0,6	0,8	0,5
Industrias extractivas	121	54	67	124,1	0,1	0,1	0,1
Industria manufacturera	4.731	2.535	2.196	86,6	3,3	4,2	2,7
Suministro de energía eléctrica, gas, vapor y a.c.	95	47	48	102,1	0,1	0,1	0,1
Suministro de agua, saneamiento y ges. de residuos	815	501	314	62,7	0,6	0,8	0,4
Construcción	9.644	8.085	1.559	19,3	6,8	13,5	1,9
Comercio y reparaciones	17.214	6.974	10.240	146,8	12,2	11,6	12,6
Transporte y almacenamiento	5.503	3.773	1.730	45,9	3,9	6,3	2,1
Hostelería	13.060	5.240	7.820	149,2	9,2	8,8	9,6
Información y comunicaciones	6.785	3.459	3.326	96,2	4,8	5,8	4,1
Actividades financieras y de seguros	2.620	1.180	1.440	122,0	1,9	2,0	1,8
Actividades Inmobiliarias	1.439	606	833	137,5	1,0	1,0	1,0
Actividades profesionales, científicas y técnicas	17.184	6.511	10.673	163,9	12,2	10,9	13,1
Actividades administrativas y servicios auxiliares	21.758	8.837	12.921	146,2	15,4	14,8	15,9
Admin. Pública, Defensa y Seguridad Social	4.569	1.631	2.938	180,1	3,2	2,7	3,6
Educación	4.766	1.271	3.495	275,0	3,4	2,1	4,3
Actividades sanitarias y de servicios sociales	7.021	1.413	5.608	396,9	5,0	2,4	6,9
Actividades artísticas, recreativas y de entretenimiento	3.137	1.388	1.749	126,0	2,2	2,3	2,1
Otros servicios	4.425	1.288	3.137	243,6	3,1	2,2	3,9
Hogares que emplean personal doméstico	5.011	810	4.201	518,6	3,5	1,4	5,2
Organismos extraterritoriales	73	23	50	217,4	0,1	0,0	0,1

Fuente: SEPE. Elaboración: Subdirección General de Estadística, Padrón y Procesos Electorales. Ayuntamiento de Madrid

5. Paro registrado por Nacionalidad según Sexo

	Paro registrado			Índice de feminiz.
	Ambos sexos	Hombres	Mujeres	
Total	141.323	59.870	81.453	136,0
Español	118.608	50.022	68.586	137,1
Total Extranjero	22.715	9.848	12.867	130,7
Comunitario	6.826	3.168	3.658	115,5
No Comunitario	15.889	6.680	9.209	137,9

Fuente: SEPE. Elaboración: Subdirección General de Estadística, Padrón y Procesos Electorales. Ayuntamiento de Madrid

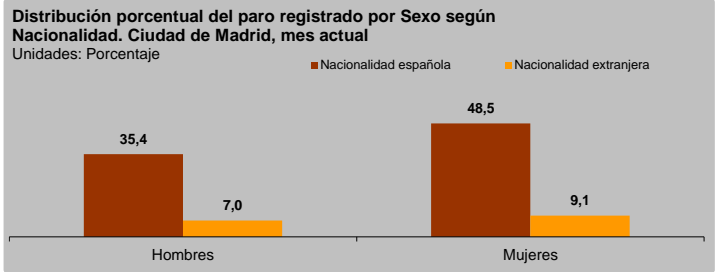

6. Paro registrado por Percepción de prestaciones, Discapacidad y Tiempo en el desempleo según Sexo

	Percepción de prestaciones				Discapacidad				Demandante de larga duración			
	Ambos sexos	Hombres	Mujeres	Índice de feminiz.	Ambos sexos	Hombres	Mujeres	Índice de feminiz.	Ambos sexos	Hombres	Mujeres	Índice de feminiz.
Total	141.323	59.870	81.453	136,0	141.323	59.870	81.453	136,0	141.323	59.870	81.453	136,0
No	78.211	30.445	47.766	156,9	135.025	56.975	78.050	137,0	85.516	38.172	47.344	124,0
Sí	63.112	29.425	33.687	114,5	6.298	2.895	3.403	117,5	55.807	21.698	34.109	157,2

Fuente: SEPE. Elaboración: Subdirección General de Estadística, Padrón y Procesos Electorales. Ayuntamiento de Madrid

7. Paro registrado por Distrito según Grupo de edad

	Paro registrado										
	Total	16 - 19	20 - 24	25 - 29	30 - 34	35 - 39	40 - 44	45 - 49	50 - 54	55 - 59	60 y más
Total	141.323	2.176	7.285	11.354	12.927	13.067	13.749	15.719	18.064	22.712	24.270
Centro	6.263	37	208	477	662	634	662	726	865	1.022	970
Arganzuela	5.393	39	225	474	533	487	522	565	660	848	1.040
Retiro	3.223	18	109	240	299	263	313	347	422	584	628
Salamanca	3.810	28	132	316	375	294	308	403	463	708	783
Chamartin	3.659	17	97	272	282	331	286	409	457	693	815
Tetuán	6.700	77	292	565	670	657	638	710	877	1.068	1.146
Chamberí	3.823	21	166	353	376	332	352	400	449	655	719
Fuencarral - El Pardo	7.476	76	298	548	631	653	780	859	1.025	1.267	1.339
Moncloa - Aravaca	3.413	25	125	282	302	284	306	367	445	613	664
Latina	11.267	181	635	882	959	1.020	1.140	1.222	1.475	1.887	1.866
Carabanchel	13.761	276	791	1.126	1.310	1.337	1.411	1.626	1.811	2.000	2.073
Usera	8.149	176	572	685	729	782	814	943	1.065	1.137	1.246
Puente de Vallecas	15.307	323	974	1.314	1.491	1.518	1.496	1.691	1.786	2.301	2.413
Moratalaz	4.324	72	232	353	390	370	379	386	571	758	813
Ciudad Lineal	8.937	108	382	717	777	711	815	954	1.144	1.575	1.754
Hortaleza	6.671	80	286	447	505	556	640	799	888	1.151	1.319
Villaverde	9.418	210	593	760	883	958	1.013	1.063	1.180	1.356	1.402
Villa de Vallecas	6.330	150	406	536	618	689	682	832	763	784	870
Vicálvaro	4.264	84	273	357	402	400	417	474	591	650	616
San Blas - Canillejas	7.604	157	422	539	621	671	632	741	938	1.386	1.497
Barajas	1.531	21	67	111	112	120	143	202	189	269	297

Fuente: SEPE. Elaboración: Subdirección General de Estadística, Padrón y Procesos Electorales. Ayuntamiento de Madrid

8. Paro registrado por Distrito según Nacionalidad

	Paro registrado			
	Total	Nac. española	Nacionalidad extranjera Comunitaria	Nacionalidad extranjera no Comunitaria
Total	141.323	118.608	6.826	15.889
Centro	6.263	5.073	451	739
Arganzuela	5.393	4.755	207	431
Retiro	3.223	2.904	113	206
Salamanca	3.810	3.319	196	295
Chamartin	3.659	3.302	124	233
Tetuán	6.700	5.567	227	906
Chamberí	3.823	3.349	184	290
Fuencarral - El Pardo	7.476	6.667	271	538
Moncloa - Aravaca	3.413	3.042	159	212
Latina	11.267	9.242	599	1.426
Carabanchel	13.761	10.940	738	2.083
Usera	8.149	6.754	302	1.093
Puente de Vallecas	15.307	12.550	640	2.117
Moratalaz	4.324	3.820	183	321
Ciudad Lineal	8.937	7.463	472	1.002
Hortaleza	6.671	5.934	284	453
Villaverde	9.418	7.311	470	1.637
Villa de Vallecas	6.330	5.251	387	692
Vicálvaro	4.264	3.568	355	341
San Blas - Canillejas	7.604	6.485	395	724
Barajas	1.531	1.312	69	150

Fuente: SEPE. Elaboración: Subdirección General de Estadística, Padrón y Procesos Electorales. Ayuntamiento de Madrid

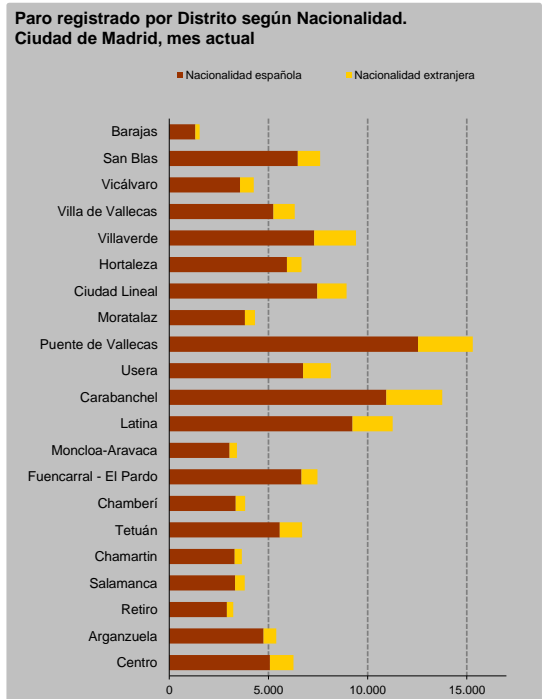

9. Paro registrado por Distrito según Ocupación solicitada

	Paro registrado										
	Total	Directores y gerentes	Técnicos y profesionales científicos e intelectuales	Técnicos; profesionales de apoyo	Empleados contables, administrativos y otros	Trabajadores de los servicios de restauración, personales, protección y vendedores	Trabaja. cualifi. sector agrícola ganad. forestal y pesqu.	Artesa. y trabaja. cualifica. industria manufacturera y construcción	Operadores instalaciones, maquinaria, y monta.	Ocupaciones elementales	Ocupaciones militares
Total	141.323	3.211	21.951	14.043	21.673	34.618	1.434	10.340	4.350	29.671	32
Centro	6.263	189	1.710	823	750	1.517	50	324	103	796	1
Arganzuela	5.393	197	1.455	743	1.010	1.086	24	228	91	557	2
Retiro	3.223	140	1.002	504	629	573	20	98	36	221	0
Salamanca	3.810	247	1.273	579	710	580	12	84	48	276	1
Chamartín	3.659	277	1.186	574	629	552	13	105	56	266	1
Tetuán	6.700	168	1.147	700	970	1.739	61	454	166	1.292	3
Chamberí	3.823	227	1.303	541	606	690	18	114	62	260	2
Fuencarral - El Pardo	7.476	295	1.714	856	1.374	1.532	57	398	189	1.059	2
Moncloa - Aravaca	3.413	228	1.022	472	504	637	24	130	74	322	0
Latina	11.267	120	1.373	1.068	1.737	2.978	133	941	373	2.537	7
Carabanchel	13.761	106	1.233	999	1.912	3.857	161	1.301	463	3.727	2
Usera	8.149	44	540	533	1.043	2.407	121	807	313	2.338	3
Puente de Vallecas	15.307	75	833	885	1.727	4.549	232	1.654	637	4.714	1
Moratalaz	4.324	75	545	463	777	1.074	46	246	170	928	0
Ciudad Lineal	8.937	218	1.478	1.045	1.604	2.191	53	551	265	1.531	1
Hortaleza	6.671	292	1.489	837	1.313	1.362	52	351	154	820	1
Villaverde	9.418	36	530	610	1.124	2.419	123	1.018	406	3.149	3
Villa de Vallecas	6.330	54	514	515	914	1.664	95	519	243	1.812	0
Vicálvaro	4.264	42	411	371	694	1.029	49	377	171	1.120	0
San Blas - Canillejas	7.604	114	885	726	1.368	1.871	75	560	298	1.707	0
Barajas	1.531	67	308	199	278	311	15	80	32	239	2

Fuente: SEPE. Elaboración: Subdirección General de Estadística, Padrón y Procesos Electorales. Ayuntamiento de Madrid

10. Paro registrado por Distrito según Sexo, Percepción de prestaciones, Discapacidad y Tiempo en el desempleo

	Hombres	Mujeres	Índice de feminización	Percepción de prestaciones		Discapacidad		Demandante de larga duración	
				No	Sí	No	Sí	No	Sí
Total	59.870	81.453	136,0	78.211	63.112	135.025	6.298	85.516	55.807
Centro	3.250	3.013	92,7	3.384	2.879	5.972	291	4.103	2.160
Arganzuela	2.356	3.037	128,9	2.719	2.674	5.183	210	3.358	2.035
Retiro	1.315	1.908	145,1	1.691	1.532	3.094	129	1.979	1.244
Salamanca	1.572	2.238	142,4	1.900	1.910	3.664	146	2.400	1.410
Chamartín	1.566	2.093	133,7	1.779	1.880	3.520	139	2.252	1.407
Tetuán	2.829	3.871	136,8	3.545	3.155	6.379	321	4.129	2.571
Chamberí	1.589	2.234	140,6	1.871	1.952	3.670	153	2.473	1.350
Fuencarral - El Pardo	3.141	4.335	138,0	3.878	3.598	7.157	319	4.491	2.985
Moncloa - Aravaca	1.502	1.911	127,2	1.688	1.725	3.293	120	2.125	1.288
Latina	4.838	6.429	132,9	6.164	5.103	10.785	482	6.808	4.459
Carabanchel	5.784	7.977	137,9	8.037	5.724	13.132	629	8.506	5.255
Usera	3.440	4.709	136,9	4.930	3.219	7.758	391	4.942	3.207
Puente de Vallecas	6.567	8.740	133,1	9.309	5.998	14.518	789	9.060	6.247
Moratalaz	1.800	2.524	140,2	2.446	1.878	4.104	220	2.416	1.908
Ciudad Lineal	3.742	5.195	138,8	4.637	4.300	8.607	330	5.541	3.396
Hortaleza	2.716	3.955	145,6	3.395	3.276	6.410	261	3.940	2.731
Villaverde	3.915	5.503	140,6	5.640	3.778	8.968	450	5.647	3.771
Villa de Vallecas	2.445	3.885	158,9	3.851	2.479	6.017	313	3.623	2.707
Vicálvaro	1.731	2.533	146,3	2.456	1.808	4.068	196	2.391	1.873
San Blas - Canillejas	3.143	4.461	141,9	4.144	3.460	7.269	335	4.398	3.206
Barajas	629	902	143,4	747	784	1.457	74	934	597

Fuente: SEPE. Elaboración: Subdirección General de Estadística, Padrón y Procesos Electorales. Ayuntamiento de Madrid

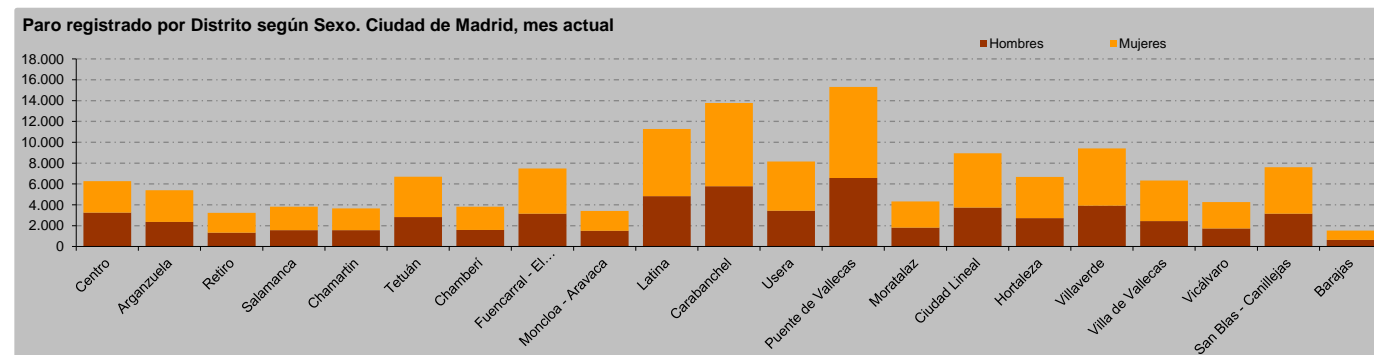

Conceptos y Notas Metodológicas

Conceptos

Las personas **demandantes de empleo** son aquéllas que se inscriben en los Servicios Públicos de Empleo (red de oficinas de empleo) para la búsqueda de un empleo estando en situación de desempleo o, estando ocupadas, para la búsqueda de un empleo mejor. Pueden tener derecho a cobrar la prestación por desempleo u otras prestaciones, subsidios o ayudas, o no tener este derecho.

Se pueden clasificar a su vez en **personas Paradas Registradas** y personas Demandantes de empleo NO paradas. La definición de Paro Registrado se regula por la Orden Ministerial de 11 de marzo de 1.985. Esta regulación enumera a grandes rasgos los colectivos de Demandantes Inscritos que deben excluirse de la magnitud del Paro Registrado, y por tanto, no define el concepto de Paro Registrado, sino que precisamente define quiénes o qué colectivos NO son Parados Registrados. El paro registrado es una magnitud a la que se llega por exclusión.

Las personas que, siendo Demandantes de Empleo, NO son paradas registradas son las siguientes:

➤ Personas demandantes de Empleo ocupadas. Tienen un empleo y se inscriben para mejorarlo:

- Demandantes con afiliación a la SS en el régimen general o de autónomos
- Demandantes con un trabajo de colaboración social
- Trabajadores fijos discontinuos
- Trabajadores eventuales agrarios subsidiados (TEAS)

➤ Demandantes en jubilación, prejubilación, pensionistas y/o mayores de 65 años de edad.

➤ Demandantes de empleo con la demanda suspendida con intermediación: Se trata de demandantes que buscan un empleo, pero se encuentran en alguna situación que imposibilita la plena disponibilidad para el empleo como:

- Incapacidad laboral temporal (baja médica).
- Maternidad/paternidad, embarazo con riesgo / lactancia natural.
- Tener que atender a obligaciones familiares.
- Estar cursando formación ocupacional con intermediación.
- Estar cursando formación reglada siempre que sean menores de 25 años o si superando dicha edad son demandantes de primer empleo.
- Encontrarse en un proceso administrativo de regulación de empleo (ERE/ERTE) temporal o de suspensión, o en un ERE de reducción de jornada.
- Otros motivos que implican la suspensión de la demanda con intermediación (ej. Por salida al extranjero, etc.).

➤ Demandantes que limitan el trabajo que buscan o Demandantes de un empleo específico:

- Solo solicitan trabajo en su domicilio o teletrabajo.
- Solo solicitan trabajo en el extranjero o fuera de su comunidad autónoma.
- Solo solicitan trabajo coyuntural por periodo inferior a 3 meses.
- Solo solicitan trabajo de jornada inferior a 20 horas semanales.

➤ Demandantes de servicios previos al empleo.

➤ Demandantes con alta especial en la Seguridad social. En su mayoría, son personas que tienen un convenio especial con la Seguridad Social, es decir, personas que, para ampliar, mantener o generar el derecho a las prestaciones de la Seguridad Social, abonan las cuotas correspondientes a su exclusivo cargo. Aunque también se incluyen otros tipos de alta en la Seguridad Social.

➤ Demandantes de otros servicios. También se excluyen del Paro Registrado a las personas que se inscriben en alguna oficina pública de empleo con la única finalidad de recibir servicios de distinto tipo, pero no de encontrar un trabajo por cuenta ajena. Los servicios que pueden solicitar son:

- Percibir algún tipo de prestación, subsidio, ayuda o beneficio que requiera la inscripción en los Servicios Públicos de Empleo (SPEs) y que dichos beneficios se puedan gestionar solo desde las oficinas de empleo y que, a su vez, para percibirlos no sea obligatorio buscar trabajo.
- Recibir formación ocupacional o cursos de formación que ofrecen los SPEs sin intermediación laboral.
- Obtener orientación laboral bien para el autoempleo o para el empleo por cuenta ajena.
- Personas que, habiendo encontrado un trabajo, se inscriben en una oficina de empleo para que la parte empleadora se pueda beneficiar de algún tipo de bonificación en su contrato de trabajo.

Nivel de estudios terminados: Es el nivel de estudios que la persona demandante de empleo acredita tener y que quiere que se tenga en cuenta de cara a la intermediación laboral. El nivel de estudios recogido en esta variable se debe acreditar, si bien la persona podría tener estudios superiores a los que comunica al SPE.

• **Estudios primarios:** Incluye estudios de enseñanza primaria anterior a la L.G.E.

• **Estudios secundarios:**

Programas de Formación Profesional: Incluye Oficialía y Maestría Industrial; titulaciones de F.P. de 1º y 2º grado; programas para la formación e inserción laboral, precisen o no titulación de educación secundaria (1ª y 2ª etapa); enseñanzas de F.P. específica y de grado de medio de música y danza.

Educación General Secundaria: Incluye primera etapa de educación secundaria con o sin título de graduado escolar; enseñanzas de Bachillerato.

• **Estudios post-secundarios:**

Técnico profesional superiores: Incluye Enseñanzas de grado superior de F.P. específica y equivalentes y enseñanzas para la formación e inserción laboral que precisan de FP de grado superior.

Primer ciclo universitario: Incluye enseñanzas de primer ciclo universitario o personas que han aprobado tres cursos completos de una licenciatura o los créditos equivalentes.

Segundo y tercer ciclo universitario: Incluye enseñanzas completadas de 2º ciclo universitario (Licenciatura, Ingeniería, Arquitectura) y equivalentes o estudios de Doctorado.

Notas Metodológicas

Origen de la información:

• Fichero de personas demandantes de empleo a último día del mes de referencia, registradas en la red pública de oficinas de empleo proporcionado por la Subdirección General de Estadística e Información del Servicio Público de Empleo Estatal (SEPE).

• Fichero estadístico del registro del Padrón Municipal de Habitantes de la Ciudad de Madrid. A partir del cruce de los dos ficheros, se asigna a cada demandante su distrito y barrio de residencia. En aquellos casos en que esto no es posible de forma directa, se procede a la imputación estadística de distrito y barrio en función de la ubicación de la oficina de empleo de inscripción de la persona.

Índice de Feminización (IF):

• Cociente entre el número de mujeres y el número de hombres. Indica el número de mujeres por cada 100 hombres.



MADRID

Área de Gobierno de Economía, Innovación y Hacienda

Subdirección General de Estadística, Padrón y Procesos Electorales

C/ Augusto Figueroa 36

28004 Madrid

www.madrid.es/estadistica
estadistica@madrid.es