

Capítulo II

Demografía y Población



1. Evolución de la población
 - 1.1. Evolución de la población de derecho. Operaciones censales
 - 1.2. Evolución de la población de derecho por Distrito
2. Movimiento natural de la población
 - 2.1. Natalidad, mortalidad y nupcialidad
 - 2.2. Nacidos por edad de la madre
 - 2.3. Nacidos por Distrito de residencia según el estado civil y nacionalidad de la madre
 - 2.4. Fallecidos por edad y sexo
 - 2.5. Fallecidos por sexo y grupos de edad según Distrito de residencia
 - 2.6. Tasa bruta de natalidad por Distrito (Nacimientos por mil habitantes)
 - 2.7. Tasa bruta de mortalidad por Distrito (Defunciones por mil habitantes)
 - 2.8. Matrimonios de parejas de distinto sexo que han fijado su residencia en la Ciudad de Madrid por edad de los desposados
 - 2.9. Matrimonios de distinto sexo celebrados en la Ciudad de Madrid y matrimonios que han fijado su residencia en Madrid clasificados por residencia anterior del esposo y de la esposa
 - 2.10. Matrimonios de distinto sexo por edad del esposo y de la esposa según Distrito en que han fijado su residencia
 - 2.11. Matrimonios de distinto sexo de residentes en la Ciudad de Madrid por sexo, edad y Distrito de residencia anterior al matrimonio
 - 2.12. Matrimonios civiles celebrados en las Juntas Municipales de Distrito por estado civil y edad de los contrayentes
 - 2.13. Matrimonios civiles celebrados en las Juntas Municipales de Distrito por agrupación de países de nacionalidad
3. Migraciones
 - 3.1. Altas y bajas por cambio de residencia (inmigración y emigración) por lugar de procedencia o destino
 - 3.2. Altas y bajas por cambio de residencia (inmigración y emigración) en el Padrón Municipal de Habitantes por Comunidad Autónoma de procedencia y destino según Distrito
 - 3.3. Altas y bajas por cambio de residencia (inmigración y emigración) clasificadas por grupo de edad y sexo
4. Características de la población
 - 4.1. Población de derecho por Distrito, grupos de edad y sexo
 - 4.2. Indicadores demográficos de edad
5. Población extranjera
 - 5.1. Población por Distrito según nacionalidad
 - 5.2. Incremento de la población por Distrito según nacionalidad
 - 5.3. Estructura demográfica de la población extranjera
 - 5.4. Incremento de la población según nacionalidad (España y 10 países con mayor número de residentes)
 - 5.5. Población extranjera clasificada por país de nacionalidad y Distrito
 - 5.6. Indicadores demográficos de inmigración
6. Clasificación de los hogares
 - 6.1. Tamaño medio de los hogares y número de miembros según Distrito
 - 6.2. Hogares clasificados por tamaño (número de miembros) y edad de la persona de más edad
 - 6.3. Hogares clasificados por tipo de hogar según edad del mayor y del menor
7. Proyecciones de población
 - 7.1. Población proyectada por sexo y grupos de edad
 - 7.2. Población proyectada por sexo y Distrito

1. Evolución de la población

1.1. Evolución de la población de derecho. Operaciones censales ⁽¹⁾

Fecha del Censo o Renovación del Padrón Municipal de Habitantes (PMH)	Operación Censal	Población de derecho	Crecimiento intercensal	Tasa de crecimiento (2)	Crecimiento vegetativo	Saldo migratorio
31.12.1900	Censo	540.109				
31.12.1905	PMH	547.399	7.290	0,27	3.626	3.664
31.12.1910	Censo	556.958	9.559	0,35	6.484	3.075
31.12.1915	PMH	615.075	58.117	2,09	10.179	47.938
31.12.1920	Censo	728.937	113.862	3,70	2.227	111.635
31.12.1925	PMH	773.318	44.381	1,22	22.462	21.919
31.12.1930	Censo	863.958	90.640	2,34	31.177	59.463
31.12.1935	PMH	1.020.685	156.727	3,63	34.185	122.542
31.12.1940	Censo	1.096.466	75.781	1,48	-20.943	96.724
31.12.1945	PMH	1.224.535	128.069	2,34	45.580	82.489
31.12.1950	Censo	1.527.894	303.359	4,95	52.353	251.006
31.12.1955	PMH	1.724.674	196.780	2,58	79.496	117.284
31.12.1960	Censo	2.177.123	452.449	5,25	141.430	311.019
31.12.1965	PMH	2.620.797	443.674	4,08	191.305	252.369
31.12.1970	Censo	3.120.941	500.144	3,82	217.674	282.470
31.12.1975	PMH	3.228.057	107.116	0,69	191.777	-84.661
01.03.1981	Censo	3.158.818	-69.239	-0,43	125.240	-194.479
01.04.1986	PMH	3.058.182	-100.636	-0,64	60.019	-160.655
01.03.1991	Censo	3.010.492	-47.690	-0,31	17.675	-65.365
01.05.1996	PMH	2.866.850	-143.642	-0,95	390	-144.032
01.11.2001	Censo	2.938.723	71.873	2,28	3.286	68.587

⁽¹⁾ Ver Fuentes, notas y conceptos ⁽²⁾ Promedio anual

FUENTE: Instituto Nacional de Estadística. Censos de Población y Padrón Municipal de Habitantes

Evolución de la población de derecho. Operaciones censales

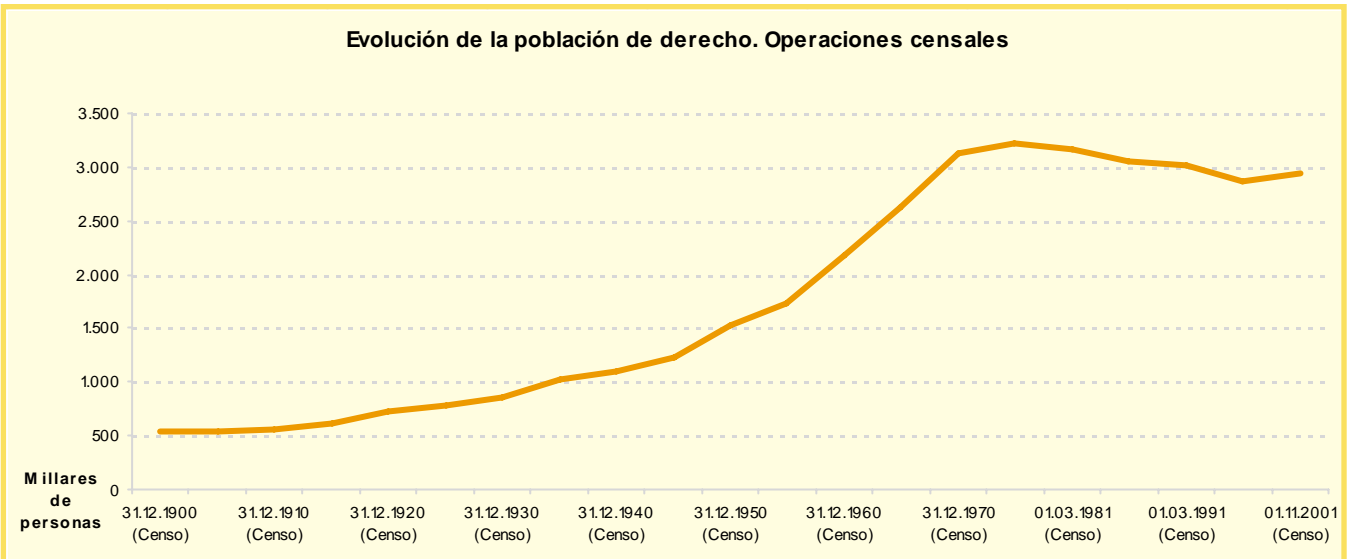

1.2. Evolución de la población de derecho por Distrito

Distrito	Renovación	Revisiones anuales a 1 de enero								
	padronal	2000	2001	2002	2003	2004	2005	2006	2007	2008
	01/05/1996									
Total	2.866.850	2.903.903	2.982.926	3.043.535	3.124.892	3.162.304	3.167.424	3.205.334	3.187.062	3.238.208
01. Centro	122.615	126.708	133.809	139.431	146.443	150.159	148.714	149.718	141.396	142.270
02. Arganzuela	114.700	123.427	130.829	137.022	143.867	146.402	146.833	148.797	149.577	152.744
03. Retiro	120.445	121.574	123.736	124.888	126.477	126.283	126.058	125.978	124.530	124.258
04. Salamanca	142.001	143.090	146.168	147.350	149.264	151.366	150.775	151.254	146.763	147.707
05. Chamartín	135.301	136.967	138.941	139.987	142.626	142.735	141.302	142.045	143.778	145.088
06. Tetuán	135.367	135.210	140.951	144.700	149.200	150.834	150.379	152.615	152.206	154.470
07. Chamberí	144.889	144.483	147.498	148.570	151.230	151.766	150.810	150.631	145.593	145.934
08. Fuencarral-El Pardo	199.253	203.788	206.793	207.748	210.583	209.361	206.688	209.255	212.710	220.085
09. Moncloa-Aravaca	102.022	106.154	109.637	112.278	116.531	118.297	118.815	119.322	117.356	118.068
10. Latina	255.741	249.105	253.014	255.545	258.667	259.199	257.431	258.761	256.644	258.476
11. Carabanchel	217.868	213.405	220.198	226.138	233.602	237.093	239.782	246.076	248.350	253.678
12. Usera	113.706	112.180	116.037	121.130	124.665	129.015	132.145	135.876	136.391	139.594
13. Puente de Vallecas	224.882	225.421	228.548	232.520	237.899	240.917	241.661	243.474	241.907	244.151
14. Moratalaz	105.456	104.942	106.596	107.405	108.248	107.877	106.858	106.344	104.923	104.494
15. Ciudad Lineal	213.705	214.807	223.745	227.799	232.846	233.730	231.029	231.364	226.805	228.171
16. Hortaleza	140.517	143.842	146.493	148.035	151.746	152.483	153.848	158.221	161.661	168.702
17. Villaverde	123.476	123.629	126.501	130.417	135.540	140.205	143.388	146.859	146.184	148.252
18. Villa de Vallecas	60.383	61.041	62.132	62.978	64.177	65.162	65.842	66.846	67.163	73.281
19. Vicálvaro	41.336	50.070	51.887	54.477	57.573	61.165	63.881	66.563	66.299	68.716
20. San Blas	119.395	129.052	133.247	137.445	143.405	146.963	148.985	151.912	153.128	155.795
21. Barajas	33.792	35.008	36.166	37.672	40.303	41.292	42.200	43.423	43.698	44.274

FUENTE: Área de Gobierno de Hacienda y Administración Pública. Dirección General de Estadística. Padrón Municipal de Habitantes

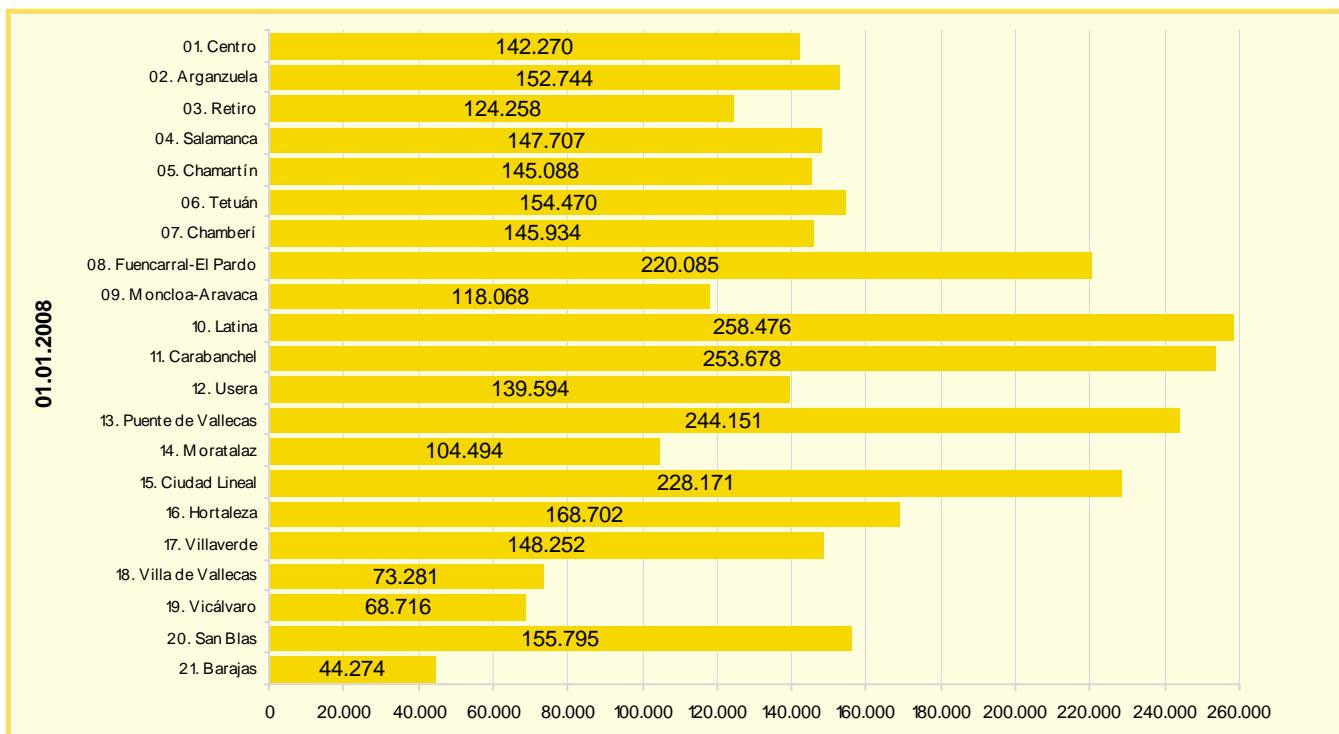

2. Movimiento natural de la población

2.1. Natalidad, mortalidad y nupcialidad

Años	Naci- mientos	Tasa de Nata- lidad	Defun- ciones	Tasa de Morta- lidad	Matri- monios	Tasa de Nupcia- lidad	Años	Naci- mientos	Tasa de Nata- lidad	Defun- ciones	Tasa de Morta- lidad	Matri- monios	Tasa de Nupcia- lidad
1967	64.944	23,52	19.377	7,02	21.687	7,85	1987	28.682	9,42	23.733	7,79	16.601	5,45
1968	63.691	22,27	20.197	7,06	23.024	8,05	1988	27.757	9,14	24.420	8,04	16.236	5,35
1969	63.718	21,51	21.305	7,19	23.637	7,98	1989	27.740	9,16	24.613	8,13	16.881	5,58
1970	62.609	20,41	20.494	6,68	24.908	8,12	1990	26.745	8,86	25.724	8,53	17.118	5,67
1971	63.077	20,14	21.773	6,95	25.356	8,10	1991	26.467	8,82	26.227	8,74	17.251	5,75
1972	61.081	19,37	20.842	6,61	25.778	8,18	1992	26.763	9,00	25.116	8,45	16.911	5,69
1973	58.650	18,48	21.461	6,76	26.414	8,32	1993	26.039	8,88	25.622	8,74	15.853	5,41
1974	58.711	18,37	21.504	6,73	25.487	7,98	1994	24.992	8,57	25.046	8,58	15.430	5,29
1975	58.479	18,19	22.568	7,02	24.967	7,76	1995	24.717	8,55	26.270	9,09	15.365	5,32
1976	57.294	17,78	22.356	6,94	22.356	6,94	1996	24.687	8,60	25.662	8,94	14.628	5,10
1977	53.569	16,69	22.798	7,10	21.486	6,70	1997	25.260	8,74	24.922	8,63	14.262	4,94
1978	48.596	15,21	22.816	7,14	19.383	6,07	1998	24.601	8,48	26.236	9,04	14.948	5,15
1979	43.921	13,80	22.216	6,98	17.549	5,52	1999	26.023	8,96	26.412	9,09	15.162	5,22
1980	41.246	13,01	22.988	7,25	17.925	5,65	2000	28.022	9,52	26.061	8,85	15.759	5,35
1981	40.225	12,76	24.440	7,76	16.263	5,16	2001	29.603	9,82	26.164	8,68	15.375	5,10
1982	39.574	12,63	23.192	7,40	18.050	5,76	2002	31.005	10,05	26.521	8,60	15.262	4,95
1983	35.933	11,55	24.580	7,90	18.250	5,86	2003	32.333	10,29	27.654	8,80	14.889	4,73
1984	34.364	11,11	24.002	7,76	17.845	5,77	2004	32.851	10,38	26.527	8,38	15.077	4,76
1985	32.312	10,52	24.821	8,08	16.845	5,48	2005	32.407	10,17	27.056	8,49	14.195	4,45
1986	29.668	9,71	23.399	7,66	17.201	5,63	2006	33.263	10,41	26.285	8,22	14.786	4,63

FUENTE: I.N.E. "Movimiento natural de la población española". Instituto de Estadística de la Comunidad de Madrid: Estadísticas del Movimiento Natural de la Población

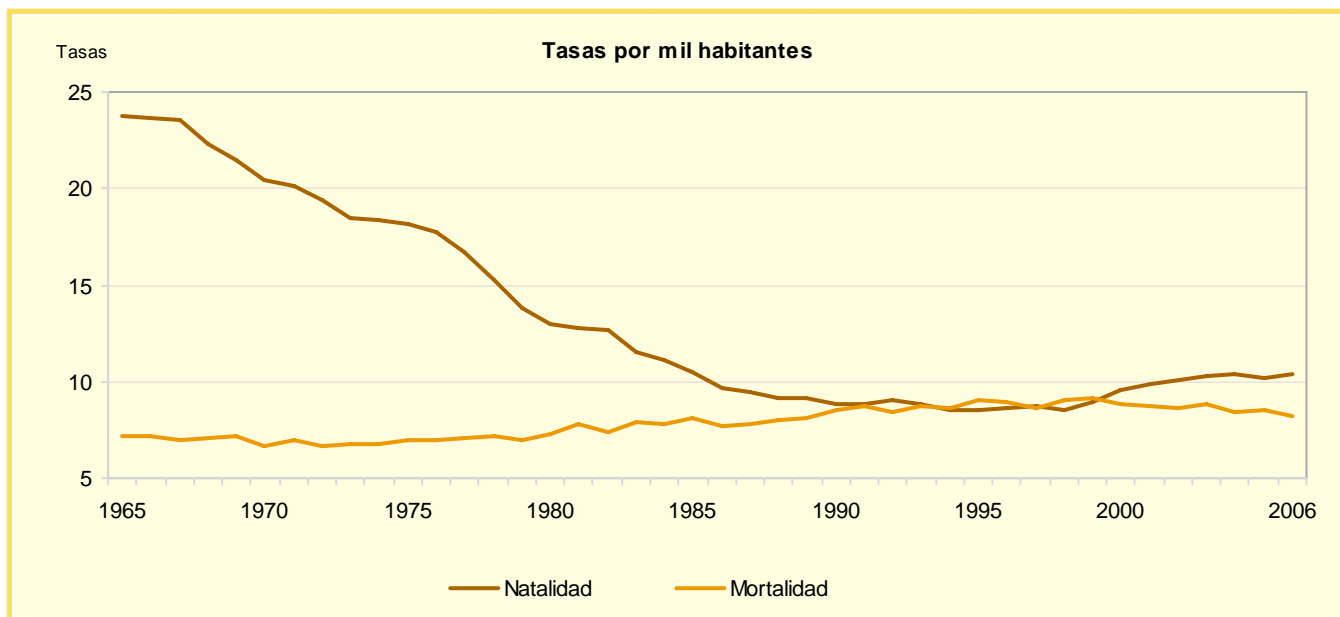

2.2. Nacidos por edad de la madre

Grupos de edad	Años												
	1994	1995	1996	1997	1998	1999	2000	2001	2002	2003	2004	2005	2006
Total	24.992	24.717	24.687	25.260	24.601	26.021	28.028	29.603	31.005	32.333	32.851	32.407	33.263
Menos 15	4	10	7	7	-	-	-	6	20	19	15	17	14
De 15 a 19	559	504	473	482	489	588	638	720	854	954	841	894	983
De 20 a 24	2.209	1.937	1.802	1.801	1.687	1.875	2.186	2.657	2.943	2.841	3.029	2.807	2.849
De 25 a 29	7.951	7.137	6.770	6.379	5.598	5.581	5.991	6.067	6.394	6.561	6.529	6.193	6.133
De 30 a 34	9.994	10.527	10.708	11.253	10.978	11.392	11.933	12.025	12.272	12.580	12.771	12.719	13.032
De 35 a 39	3.714	4.032	4.309	4.636	5.056	5.730	6.375	7.030	7.274	7.985	8.146	8.105	8.479
De 40 a 44	533	549	598	677	758	828	852	1.045	1.187	1.317	1.456	1.591	1.651
De 45 a 49	28	21	20	24	35	27	47	47	52	72	60	77	112
De 50 y más	-	-	-	1	-	-	-	6	9	4	4	4	10

FUENTE: Instituto de Estadística de la Comunidad de Madrid. Estadística del Movimiento Natural de la Población

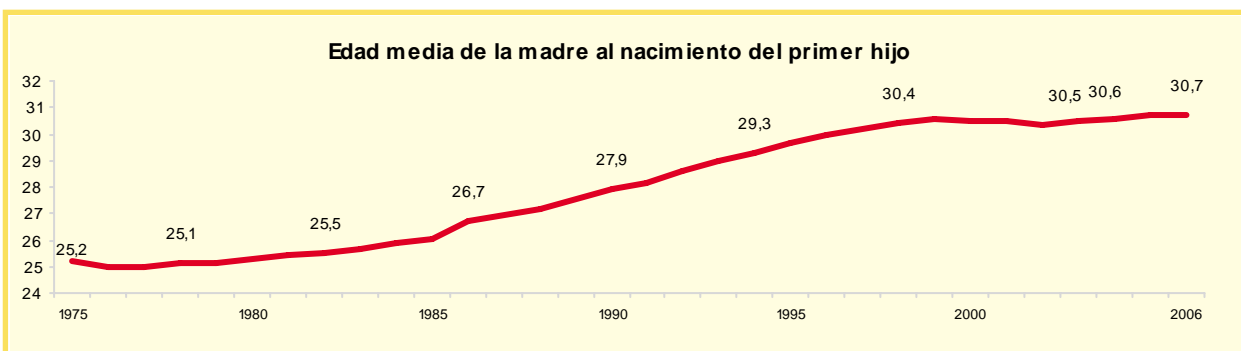
2.3. Nacidos por Distrito de residencia según el estado civil y nacionalidad de la madre en 2006

Distritos	Total Nacidos	Casada		No casada		Madre Extranjera							
		Nacidos	%	Nacidos	%	Total	< 15	15-19	20-24	25-29	30-34	35-39	40 y +
Total	33.263	21.846	65,68	10.961	32,95	8.921	8	515	1.831	2.717	2.360	1.213	277
01. Centro	1.342	746	55,59	573	42,70	522	0	28	82	132	167	92	21
02. Arganzuela	1.475	1.018	69,02	437	29,63	371	0	16	79	106	107	53	10
03. Retiro	1.020	764	74,90	244	23,92	194	0	11	33	56	62	30	2
04. Salamanca	1.272	943	74,14	304	23,90	306	0	10	39	74	107	66	10
05. Chamartín	1.284	1.000	77,88	260	20,25	224	1	13	27	64	70	41	8
06. Tetuán	1.526	893	58,52	616	40,37	599	1	28	122	187	159	80	22
07. Chamberí	1.166	861	73,84	286	24,53	286	0	11	46	87	86	44	12
08. Fuencarral-El Pardo	2.316	1.732	74,78	551	23,79	346	1	18	56	101	102	56	12
09. Moncloa-Aravaca	1.178	913	77,50	252	21,39	189	0	7	24	53	60	39	6
10. Latina	2.223	1.314	59,11	877	39,45	785	2	47	177	243	196	99	21
11. Carabanchel	2.938	1.776	60,45	1.133	38,56	1.003	0	76	242	311	230	110	34
12. Usera	1.838	1.036	56,37	782	42,55	675	0	57	166	217	140	76	19
13. Puente de Vallecas	2.532	1.317	52,01	1.177	46,48	863	1	46	199	274	222	92	29
14. Moratalaz	897	571	63,66	317	35,34	187	0	8	28	62	51	35	3
15. Ciudad Lineal	2.074	1.354	65,28	681	32,84	619	0	30	128	213	132	98	18
16. Hortaleza	1.770	1.285	72,60	454	25,65	317	1	11	53	80	106	48	18
17. Villaverde	1.873	1.143	61,03	716	38,23	617	0	48	156	195	150	58	10
18. Villa de Vallecas	716	443	61,87	264	36,87	159	0	9	23	59	48	16	4
19. Vicálvaro	1.162	836	71,94	317	27,28	166	0	12	42	54	35	20	3
20. San Blas	2.018	1.391	68,93	596	29,53	397	1	27	87	125	102	43	12
21. Barajas	643	510	79,32	124	19,28	96	0	2	22	24	28	17	3

FUENTE: Instituto de Estadística de la Comunidad de Madrid. Estadística del Movimiento Natural de la Población

2.4. Fallecidos por edad y sexo

Sexo/ Edad	1997	1998	1999	2000	2001	2002	2003	2004	2005	2006
HOMBRES	13.007	13.485	13.489	13.373	13.549	13.472	13.828	13.192	13.449	13.080
Menos de 1	83	79	56	69	77	84	77	85	74	65
De 1 a 4	14	12	14	17	13	17	16	15	16	13
De 5 a 9	18	14	9	8	8	16	10	8	4	6
De 10 a 14	12	9	14	12	7	12	7	7	16	9
De 15 a 19	42	40	25	22	31	24	52	29	33	21
De 20 a 24	92	86	59	72	84	73	71	46	42	41
De 25 a 29	145	131	100	107	102	111	95	93	65	81
De 30 a 34	277	199	181	152	167	156	163	133	103	101
De 35 a 39	290	245	231	256	258	228	220	210	200	163
De 40 a 44	233	233	248	271	252	287	309	269	273	254
De 45 a 49	302	293	291	311	296	306	308	313	368	413
De 50 a 54	430	436	448	433	441	401	407	409	410	384
De 55 a 59	565	562	589	569	568	603	598	615	575	586
De 60 a 64	1.043	1010	923	862	849	721	802	732	758	763
De 65 a 69	1.462	1475	1.545	1.485	1.364	1.274	1.213	1.093	1.084	975
De 70 a 74	1.924	1923	1.915	1.941	1.989	1.912	1.936	1.799	1.791	1.737
De 75 a 79	1.928	2140	2.140	2.219	2.190	2.170	2.269	2.252	2.208	2.228
De 80 a 84	1.855	1980	1.966	1.912	2.015	2.185	2.278	2.241	2.334	2.363
De 85 a 89	1.395	1624	1.677	1.591	1.727	1.696	1.716	1.534	1.712	1.545
De 90 a 94	655	757	832	782	859	917	964	986	1.058	990
De 95 y más	242	237	226	282	252	279	317	323	325	342
MUJERES	11.915	12.751	12.923	12.688	12.615	13.049	13.826	13.335	13.607	13.205
Menos de 1	63	51	46	67	47	64	63	65	50	40
De 1 a 4	11	14	16	9	15	8	15	11	10	10
De 5 a 9	13	8	5	3	4	10	7	9	3	5
De 10 a 14	5	8	14	10	10	5	7	6	7	7
De 15 a 19	27	18	18	19	13	16	15	16	19	16
De 20 a 24	25	37	39	21	21	28	34	18	23	14
De 25 a 29	48	58	36	38	40	38	40	37	26	16
De 30 a 34	96	67	57	55	59	56	51	52	42	41
De 35 a 39	115	69	85	90	104	98	108	87	76	76
De 40 a 44	110	127	115	147	134	137	137	112	133	136
De 45 a 49	151	153	135	152	161	155	186	170	197	178
De 50 a 54	232	214	200	227	222	198	212	219	185	201
De 55 a 59	239	256	277	278	261	284	291	264	267	248
De 60 a 64	469	432	426	384	358	329	351	348	376	375
De 65 a 69	723	724	705	750	629	641	639	573	532	504
De 70 a 74	1.105	1140	1.079	1.091	1.074	1.043	1.071	1.030	1.001	1.000
De 75 a 79	1.471	1666	1.732	1.688	1.653	1.635	1.765	1.600	1.633	1.587
De 80 a 84	2.203	2315	2.325	2.168	2.167	2.276	2.398	2.462	2.541	2.364
De 85 a 89	2.420	2721	2.839	2.664	2.770	2.834	2.870	2.803	2.820	2.803
De 90 a 94	1.696	1893	1.984	1.929	1.950	2.213	2.404	2.396	2.417	2.379
De 95 y más	693	780	790	898	923	981	1.162	1.057	1.249	1.205



FUENTE: Instituto de Estadística de la Comunidad de Madrid. "Estadísticas del Movimiento Natural de la Población"

2.5. Fallecidos por sexo y edad según Distrito de residencia en 2006

Distrito	Total	Hombres					Mujeres				
		Total	0 a 19	20 a 44	45 a 69	70 y más	Total	0 a 19	20 a 44	45 a 69	70 y más
Total	26.285	13.080	114	640	3.121	9.205	13.205	78	283	1.506	11.338
01. Centro	1.448	693	9	40	180	464	755	4	24	82	645
02. Arganzuela	1.225	568	1	30	138	399	657	2	10	70	575
03. Retiro	1.165	552	10	19	118	405	613	3	11	67	532
04. Salamanca	1.569	688	3	20	150	515	881	3	9	80	789
05. Chamartín	1.324	612	3	18	133	458	712	4	15	84	609
06. Tetuán	1.384	705	4	34	161	506	679	3	14	66	596
07. Chamberí	1.615	686	6	20	146	514	929	8	6	68	847
08. Fuencarral-El Pardo	1.456	723	7	31	208	477	733	3	12	109	609
09. Moncloa-Aravaca	989	452	5	23	96	328	537	2	9	66	460
10. Latina	2.046	1.069	8	57	247	757	977	1	22	118	836
11. Carabanchel	2.140	1.137	14	59	252	812	1.003	7	19	111	866
12. Usera	1.166	592	4	30	144	414	574	6	10	65	493
13. Puente de Vallecas	1.955	1.049	9	59	280	701	906	10	28	100	768
14. Moratalaz	796	409	6	26	104	273	387	3	8	58	318
15. Ciudad Lineal	1.918	978	7	42	222	707	940	4	18	105	813
16. Hortaleza	997	514	5	29	146	334	483	5	15	60	403
17. Villaverde	984	527	5	25	133	364	457	4	23	58	372
18. Villa de Vallecas	393	200	1	21	50	128	193	2	6	33	152
19. Vicálvaro	310	182	1	17	58	106	128	1	8	17	102
20. San Blas	1.180	628	5	34	123	466	552	3	12	69	468
21. Barajas	225	116	1	6	32	77	109	0	4	20	85

FUENTE: Instituto de Estadística de la Comunidad de Madrid. "Estadística del Movimiento Natural de la Población"

Tasa Bruta de Natalidad por Distrito en 2006

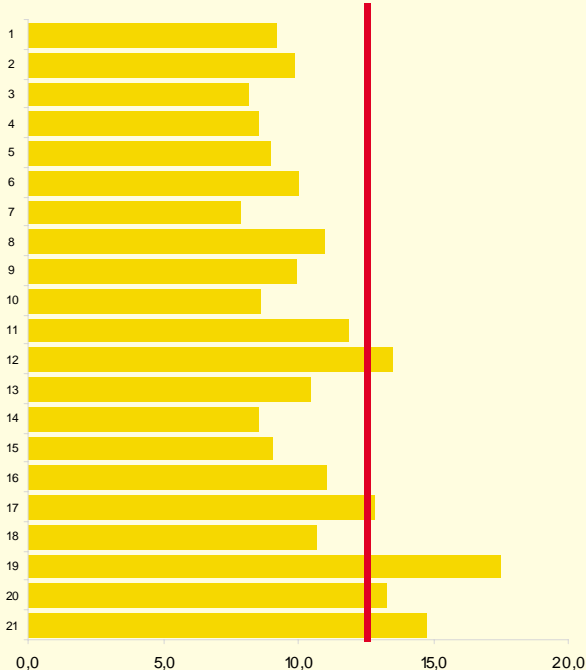

Tasa Bruta de Mortalidad por Distrito en 2006

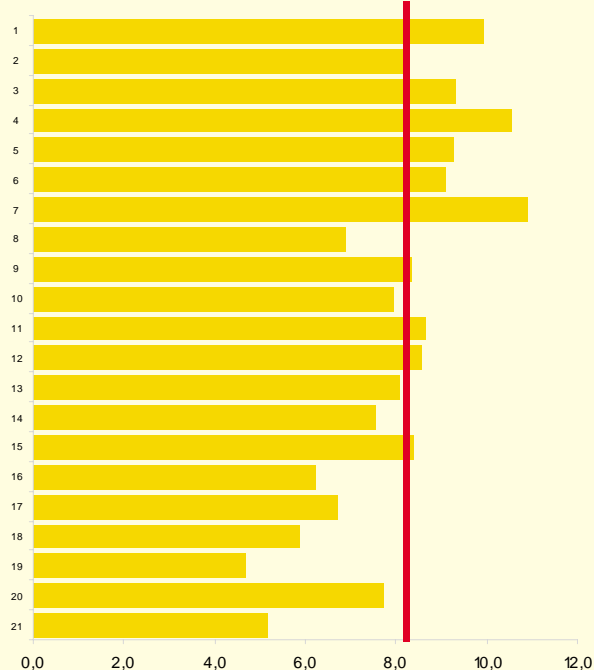

2.6. Tasa bruta de natalidad por Distrito (Nacimientos por mil habitantes)

Distrito	1994	1995	1996	1997	1998	1999	2000	2001	2002	2003	2004	2005	2006
Total	8,57	8,55	8,60	8,74	8,48	8,96	9,52	9,82	10,05	10,29	10,38	10,17	10,41
01. Centro	9,92	10,26	9,98	9,84	9,01	9,57	9,72	9,95	10,59	10,11	10,08	9,56	9,22
02. Arganzuela	8,20	8,61	8,91	9,31	9,33	10,37	10,78	11,03	10,96	11,20	9,21	10,12	9,89
03. Retiro	6,82	7,32	7,01	7,00	6,92	7,36	7,71	7,73	8,16	8,21	6,19	7,94	8,14
04. Salamanca	7,76	7,91	8,46	8,11	8,10	8,13	8,06	8,67	8,56	8,77	8,98	8,16	8,54
05. Chamartín	10,47	9,94	9,65	9,31	9,10	9,12	9,72	9,40	9,87	9,82	9,81	9,79	8,98
06. Tetuán	8,32	8,71	8,53	8,67	8,68	8,37	9,55	9,70	10,38	10,25	10,84	9,62	10,01
07. Chamberí	7,64	8,03	8,06	7,29	7,08	8,11	8,12	8,33	8,67	8,17	7,54	7,63	7,87
08. Fuencarral-El Pardo	8,44	8,17	8,37	8,23	8,51	8,73	8,88	9,42	9,35	9,03	9,16	9,20	10,98
09. Moncloa-Aravaca	9,07	8,80	8,96	9,69	9,18	10,29	10,33	11,54	11,19	11,79	12,04	10,10	9,95
10. Latina	7,24	6,92	6,95	7,65	7,15	7,62	8,01	8,54	8,41	8,64	9,30	9,04	8,63
11. Carabanchel	8,24	7,93	7,87	7,95	7,17	7,99	8,33	8,98	9,44	10,12	10,17	10,90	11,88
12. Usera	8,47	8,31	8,31	8,39	8,46	9,19	9,02	9,73	10,12	11,74	13,40	12,49	13,50
13. Puente de Vallecas	9,44	9,94	10,25	10,31	9,78	10,02	10,39	10,07	10,15	10,58	10,68	10,15	10,43
14. Moratalaz	8,70	8,01	8,38	8,52	8,00	7,90	9,10	8,64	9,28	9,27	8,58	8,66	8,49
15. Ciudad Lineal	9,00	8,52	8,89	8,59	8,58	9,11	9,78	10,38	10,10	10,35	9,31	9,69	9,05
16. Hortaleza	8,65	8,70	9,01	9,88	8,86	9,69	10,75	10,06	10,40	10,17	12,42	10,93	11,07
17. Villaverde	9,00	9,36	9,05	9,39	9,36	9,79	10,25	10,93	11,12	11,66	12,62	12,08	12,78
18. Villa de Vallecas	11,54	11,97	10,40	11,60	10,56	9,95	11,46	11,17	11,04	11,13	9,48	10,61	10,69
19. Vicálvaro	8,02	8,89	9,48	11,06	12,78	12,78	14,28	13,84	14,62	15,80	18,71	17,16	17,49
20. San Blas	8,74	7,91	7,45	7,77	7,86	9,42	11,74	12,40	12,50	13,14	12,62	13,02	13,23
21. Barajas	7,55	9,05	9,93	9,81	8,83	8,74	10,20	12,24	14,03	15,17	18,47	14,46	14,76

FUENTE: Instituto de Estadística de la Comunidad de Madrid. "Estadísticas del Movimiento Natural de la Población"

2.7. Tasa bruta de mortalidad por Distrito (Defunciones por mil habitantes)

Distrito	1994	1995	1996	1997	1998	1999	2000	2001	2002	2003	2004	2005	2006
Total	8,58	9,09	8,94	8,63	9,04	9,09	8,85	8,68	8,60	8,80	8,38	8,49	8,22
01. Centro	14,15	15,25	14,19	13,01	14,37	13,97	12,61	11,94	11,31	11,09	9,65	10,09	9,95
02. Arganzuela	9,26	10,12	10,11	8,90	9,81	9,11	8,32	8,38	8,37	8,01	8,20	8,66	8,21
03. Retiro	8,11	8,79	8,47	8,34	9,02	9,17	9,09	8,70	9,64	10,38	9,50	9,44	9,30
04. Salamanca	11,78	12,05	12,16	11,50	12,74	12,59	11,80	11,87	10,68	11,51	10,37	10,72	10,53
05. Chamartín	8,89	8,68	9,30	9,13	9,04	9,27	9,83	9,26	9,22	9,63	9,63	9,17	9,26
06. Tetuán	10,44	10,98	10,60	10,29	10,75	11,07	10,78	10,65	9,85	10,49	10,05	9,74	9,08
07. Chamberí	12,16	13,22	12,78	11,72	12,44	12,50	11,95	11,94	11,60	11,31	11,16	11,54	10,90
08. Fuencarral-El Pardo	6,19	6,75	6,44	6,21	6,48	6,47	6,86	6,58	6,53	7,35	7,24	7,29	6,90
09. Moncloa-Aravaca	9,08	9,76	9,12	9,55	10,30	10,14	9,74	9,74	9,58	9,86	8,94	8,30	8,36
10. Latina	7,25	7,80	7,68	7,39	8,05	8,12	8,23	7,81	8,18	8,31	7,79	8,07	7,94
11. Carabanchel	8,54	9,22	9,44	9,29	9,35	9,74	9,37	9,15	9,12	9,02	8,48	8,62	8,66
12. Usera	8,84	9,55	9,49	8,93	9,72	9,05	9,40	8,49	8,90	9,01	7,98	8,28	8,57
13. Puente de Vallecas	8,03	8,89	8,54	8,46	8,58	8,97	8,44	8,87	8,37	8,48	8,44	8,43	8,06
14. Moratalaz	6,45	7,03	6,90	6,95	7,43	7,32	7,33	7,63	7,83	8,00	7,39	8,15	7,54
15. Ciudad Lineal	8,33	8,36	8,33	8,38	8,16	8,55	8,03	7,91	8,27	7,87	8,16	8,39	8,37
16. Hortaleza	6,01	6,10	6,37	6,42	6,73	7,16	6,73	6,91	6,44	6,98	6,55	6,89	6,23
17. Villaverde	7,22	7,85	7,30	7,21	7,33	7,26	7,33	7,10	7,35	7,91	7,13	6,70	6,72
18. Villa de Vallecas	6,11	5,69	5,82	6,07	6,18	6,35	5,85	6,52	6,50	5,30	6,99	6,10	5,87
19. Vicálvaro	5,85	6,77	6,62	6,18	6,00	5,10	6,02	5,21	5,66	6,40	5,85	5,20	4,67
20. San Blas	8,95	9,08	9,46	8,23	8,25	8,51	8,40	7,90	7,77	8,13	7,70	8,68	7,74
21. Barajas	4,79	4,81	4,28	5,56	6,01	5,98	5,79	5,44	5,31	5,88	4,86	4,77	5,17

FUENTE: Instituto de Estadística de la Comunidad de Madrid. Estadística del Movimiento Natural de la Población

2.8. Matrimonios de distinto sexo que han fijado su residencia en la Ciudad de Madrid por edad de los desposados

Edad / Años	1996	1997	1998	1999	2000	2001	2002	2003	2004	2005	2006
Ciudad de Madrid	14.628	14.262	14.948	15.162	15.759	15.375	15.262	14.889	15.077	14.195	14.139
ESPOSOS											
Menos de 15	-	-	-	-	-	-	-	-	-	-	-
De 15 a 19	71	50	30	37	31	32	20	30	31	31	31
De 20 a 24	985	781	800	721	673	637	604	574	563	550	505
De 25 a 29	5.973	5.795	5.859	5.953	5.998	5.849	5.596	5.127	4.780	4.050	3.547
De 30 a 34	4.687	4.801	5.255	5.208	5.669	5.425	5.477	5.418	5.469	5.220	5.345
De 35 a 39	1.521	1.461	1.577	1.756	1.882	1.905	1.867	2.008	2.204	2.276	2.415
De 40 a 44	552	522	579	659	668	639	752	715	907	920	974
De 45 a 49	293	291	326	284	293	293	356	378	433	455	538
De 50 a 54	176	200	192	203	179	229	197	222	275	277	294
De 55 a 59	113	133	125	121	145	140	156	164	169	148	211
De 60 y más	257	228	205	220	221	226	237	253	246	268	279
ESPOSAS											
Menos de 15	3	2	1	-	1	-	-	2	2	-	-
De 15 a 19	180	170	109	95	106	89	71	79	89	95	113
De 20 a 24	2.045	1.709	1.661	1.540	1.480	1.425	1.286	1.191	1.103	1.019	940
De 25 a 29	7.062	6.909	7.160	7.349	7.598	7.292	7.135	6.585	6.170	5.332	4.759
De 30 a 34	3.416	3.587	4.035	4.035	4.300	4.278	4.327	4.444	4.809	4.773	4.864
De 35 a 39	1.057	1.044	1.111	1.168	1.299	1.288	1.345	1.425	1.532	1.570	1.786
De 40 a 44	370	373	388	480	483	466	515	527	670	702	777
De 45 a 49	179	196	212	199	207	242	272	277	328	338	439
De 50 a 54	128	115	105	126	127	130	132	184	182	196	238
De 55 a 59	71	60	67	71	63	74	80	81	120	89	120
De 60 y más	117	97	99	99	95	91	99	94	72	81	103

Matrimonios por edad del esposo 2006

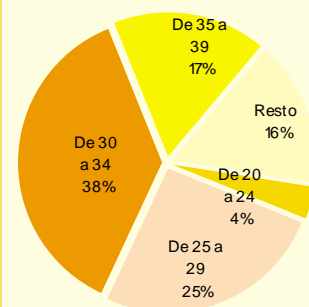

Matrimonios por edad de la esposa 2006

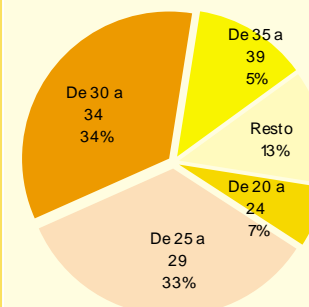

FUENTE: Instituto de Estadística de la Comunidad de Madrid. "Estadísticas del Movimiento Natural de la Población"

2.9. Matrimonios de distinto sexo celebrados en la Ciudad de Madrid y matrimonios que han fijado su residencia en la Ciudad de Madrid por residencia anterior del esposo y de la esposa

Lugar de celebración / residencia	1995	1996	1997	1998	1999	2000	2001	2002	2003	2004	2005	2006
Matrimonios celebrados	14.237	13.170	13.121	13.409	12.937	13.118	12.323	11.806	11.323	10.793	10.184	9.498
El esposo residía en Madrid	11.932	10.994	10.920	11.068	10.657	10.732	10.014	9.680	9.433	9.018	8.498	7.943
La esposa residía en Madrid	12.645	11.631	11.637	11.722	11.279	11.368	10.658	10.238	9.886	9.444	8.913	8.306
Han fijado su residencia en Madrid	10.568	9.878	9.501	9.753	9.611	9.907	9.171	8.928	8.650	8.328	7.894	7.443
Matrimonios que han fijado su residencia en Madrid	15.365	14.628	14.262	14.948	15.162	15.759	15.375	15.262	14.889	15.077	14.394	14.139
Sólo el esposo residía en Madrid	1.489	1.478	1.484	1.507	1.562	1.685	1.493	1.396	1.302	1.296	1.156	1.049
Sólo la esposa residía en Madrid	778	792	831	882	899	963	1.027	1.013	929	937	931	785
Ambos residían en Madrid	12.033	11.280	10.996	11.413	11.544	11.971	11.228	11.292	11.188	11.453	11.046	11.099
Ninguno residía en Madrid	1.065	1.078	951	1.146	1.157	1.140	1.627	1.561	1.470	1.390	1.261	1.204

FUENTE: Instituto de Estadística de la Comunidad de Madrid. "Estadísticas del Movimiento Natural de la Población"

2.10. Matrimonios de distinto sexo por edad del esposo y de la esposa según Distrito en que han fijado su residencia en 2006

Distrito	Matrimo- nios	Menos de 20	20 a 24	25 a 29	30 a 34	35 a 39	40 a 44	45 a 49	50 a 54	55 a 59	60 a 64	65 y más
Esposos	14.139	31	505	3.547	5.345	2.415	974	538	294	211	123	146
01. Centro	624	1	28	139	235	110	49	20	16	10	5	11
02. Arganzuela	564	1	17	110	213	107	49	32	18	5	2	10
03. Retiro	350	0	8	83	125	61	17	19	16	9	5	7
04. Salamanca	514	3	12	126	182	82	41	24	14	10	12	6
05. Chamartín	521	1	11	119	192	93	42	18	14	9	10	11
06. Tetuán	628	3	20	166	222	114	47	20	15	7	6	8
07. Chamberí	509	1	9	110	188	93	43	24	18	10	6	5
08. Fuencarral-El Pardo	831	1	17	222	344	130	54	26	16	8	6	7
09. Moncloa-Aravaca	369	0	11	90	129	61	27	20	12	8	6	4
10. Latina	785	1	32	194	286	147	55	36	16	10	6	2
11. Carabanchel	973	0	43	258	388	149	53	33	20	15	7	5
12. Usera	454	0	28	114	163	68	33	18	8	8	5	9
13. Puente de Vallecas	714	3	46	170	236	130	55	37	16	9	6	6
14. Moratalaz	276	1	7	73	87	53	20	12	7	11	2	3
15. Ciudad Lineal	745	1	17	178	241	150	63	44	21	10	8	10
16. Hortaleza	671	2	13	181	278	114	34	15	10	15	4	5
17. Villaverde	541	2	30	145	203	89	36	17	9	5	3	2
18. Villa de Vallecas	219	0	14	77	73	26	13	3	2	4	3	4
19. Vicálvaro	353	2	16	92	142	54	23	14	4	3	2	1
20. San Blas	580	1	27	122	222	106	45	32	7	11	3	4
21. Barajas	172	0	6	36	53	37	18	9	4	6	2	1
No consta Distrito	2.746	7	93	742	1.143	441	157	65	31	28	14	25
Esposas	14.139	113	940	4.759	4.864	1.786	777	439	238	120	52	51
01. Centro	624	4	41	173	225	95	39	21	15	6	4	1
02. Arganzuela	564	2	35	160	192	86	51	21	9	6	0	2
03. Retiro	350	1	16	116	115	49	21	11	7	8	1	5
04. Salamanca	514	2	34	164	168	62	35	21	13	6	4	5
05. Chamartín	521	4	15	171	184	70	32	20	12	7	2	4
06. Tetuán	628	8	46	201	226	82	30	13	11	4	3	4
07. Chamberí	509	2	22	159	183	71	31	16	10	7	5	3
08. Fuencarral-El Pardo	831	3	47	294	319	90	34	21	14	3	3	3
09. Moncloa-Aravaca	369	3	14	125	123	41	24	24	7	5	2	1
10. Latina	785	3	59	247	282	102	51	25	11	3	1	1
11. Carabanchel	973	5	89	320	337	119	43	31	19	6	2	2
12. Usera	454	8	40	140	150	57	19	18	8	7	5	2
13. Puente de Vallecas	714	12	71	242	192	99	43	32	12	5	4	2
14. Moratalaz	276	1	16	80	87	45	25	15	3	2	2	0
15. Ciudad Lineal	745	2	52	225	238	116	56	26	15	10	2	3
16. Hortaleza	671	3	23	252	252	75	30	17	11	7	0	1
17. Villaverde	541	11	51	186	170	72	23	14	5	7	2	0
18. Villa de Vallecas	219	2	21	96	56	23	9	4	4	2	2	0
19. Vicálvaro	353	3	23	130	125	40	18	7	5	2	0	0
20. San Blas	580	8	49	194	177	82	41	16	9	3	1	0
21. Barajas	172	1	7	53	59	29	13	5	1	4	0	0
No consta Distrito	2.746	25	169	1.031	1.004	281	109	61	37	10	7	12

FUENTE: Instituto de Estadística de la Comunidad de Madrid. "Estadísticas del Movimiento Natural de la Población"

2.11. Matrimonios de distinto sexo de residentes en la Ciudad de Madrid por sexo, edad y Distrito de residencia anterior al matrimonio en 2006

Distrito	Matrimonios	Menos de 15	15 a 19	20 a 24	25 a 29	30 a 34	35 a 39	40 a 44	45 a 49	50 a 54	55 a 59	60 a 64	65 y más
Esposos	14.431	-	31	512	3.595	5.464	2.454	1.003	545	306	225	128	168
01. Centro	765	-	2	37	173	280	136	55	28	19	15	8	12
02. Arganzuela	676	-	1	17	159	252	116	51	34	24	9	4	9
03. Retiro	573	-	0	13	158	208	93	36	21	18	9	5	12
04. Salamanca	762	-	3	18	189	280	128	56	31	17	14	16	10
05. Chamartín	756	-	2	13	175	313	122	52	23	14	13	12	17
06. Tetuán	791	-	3	20	198	276	160	57	25	21	13	6	12
07. Chamberí	724	-	2	13	169	260	146	50	30	20	16	6	12
08. Fuencarral-El Pardo	977	-	1	20	247	421	151	64	31	13	10	10	9
09. Moncloa-Aravaca	492	-	0	16	123	193	68	36	18	14	10	7	7
10. Latina	1.137	-	3	43	285	465	196	68	40	17	11	5	4
11. Carabanchel	1.147	-	1	55	300	452	177	65	41	26	15	7	8
12. Usera	535	-	1	36	140	183	84	38	24	8	7	5	9
13. Puente de Vallecas	918	-	4	56	242	302	161	62	43	23	11	7	7
14. Moratalaz	400	-	0	7	109	141	80	23	16	6	12	2	4
15. Ciudad Lineal	946	-	2	25	221	336	165	93	43	25	11	9	16
16. Hortaleza	751	-	2	15	178	311	137	45	19	12	21	5	6
17. Villaverde	626	-	2	37	169	240	98	41	19	9	4	4	3
18. Villa de Vallecas	264	-	1	14	89	96	30	15	7	3	3	2	4
19. Vicálvaro	340	-	0	18	88	131	53	25	13	6	3	2	1
20. San Blas	639	-	1	32	140	240	118	53	30	6	11	3	5
21. Barajas	212	-	0	7	43	84	35	18	9	5	7	3	1
Esposas	14.298	-	118	943	4.818	4.843	1.833	794	457	250	134	56	52
01. Centro	765	-	7	39	214	279	113	53	28	19	7	5	1
02. Arganzuela	656	-	4	38	194	219	92	58	27	13	9	0	2
03. Retiro	555	-	2	21	199	193	77	24	10	13	12	0	4
04. Salamanca	798	-	4	44	274	257	96	47	34	21	8	6	7
05. Chamartín	752	-	3	20	246	284	93	45	25	18	7	6	5
06. Tetuán	791	-	7	55	250	277	114	39	20	14	5	4	6
07. Chamberí	734	-	3	33	231	270	96	42	26	15	9	5	4
08. Fuencarral-El Pardo	981	-	5	61	348	369	102	45	22	16	4	7	2
09. Moncloa-Aravaca	566	-	5	26	213	183	62	33	27	7	6	2	2
10. Latina	1.094	-	3	69	390	407	125	53	26	15	4	1	1
11. Carabanchel	1.051	-	9	96	358	343	132	50	32	18	8	2	3
12. Usera	531	-	14	50	171	168	59	19	25	10	7	5	3
13. Puente de Vallecas	890	-	15	95	309	238	119	50	35	15	6	5	3
14. Moratalaz	411	-	2	27	137	129	62	27	18	3	4	2	0
15. Ciudad Lineal	985	-	3	66	306	327	148	61	37	17	12	3	5
16. Hortaleza	715	-	3	32	251	265	92	33	18	12	8	0	1
17. Villaverde	632	-	13	65	220	204	75	27	12	5	8	1	2
18. Villa de Vallecas	270	-	2	29	111	76	27	11	6	4	2	1	1
19. Vicálvaro	328	-	2	22	125	114	34	18	7	5	1	0	0
20. San Blas	577	-	10	45	191	170	86	44	18	9	3	1	0
21. Barajas	216	-	2	10	80	71	29	15	4	1	4	0	0

FUENTE: Instituto de Estadística de la Comunidad de Madrid. "Estadísticas del Movimiento Natural de la Población"

2.12. Matrimonios civiles celebrados en las Juntas Municipales de Distrito por estado civil y edad de los contrayentes

Año/ Distrito	Matri- monios	Estado civil contrayentes			Edad contrayentes						
		Solteros	Divorciados	Viudos	< 20	20- 29	30-39	40-49	50-59	60-69	70 y más
2007	1.646	2.722	531	39	12	750	1.556	640	230	76	28
01. Centro	199	339	54	5	1	56	197	86	44	10	4
02. Arganzuela	73	119	24	3	-	18	67	41	13	6	1
03. Retiro	126	210	39	3	1	64	112	43	22	8	2
04. Salamanca	70	111	27	2	-	27	66	25	14	4	4
05. Chamartín	60	91	26	3	1	26	56	22	12	2	1
06. Tetuán	74	124	23	1	1	37	60	31	16	3	-
07. Chamberí	58	96	20	-	-	21	72	12	4	5	2
08. Fuencarral-El Pardo	87	130	42	2	2	45	69	33	12	11	2
09. Moncloa-Aravaca	71	115	26	1	-	36	66	24	9	4	3
10. Latina	53	92	14	-	-	17	66	15	8	-	-
11. Carabanchel	54	94	10	4	-	33	50	19	5	1	-
12. Usera	121	199	38	5	3	74	96	45	17	4	3
13. Puente de Vallecas	83	149	16	1	-	47	84	34	1	-	-
14. Moratalaz	67	100	33	1	-	27	51	45	11	-	-
15. Ciudad Lineal	53	89	16	1	1	27	45	23	7	2	1
16. Hortaleza	104	179	29	-	-	45	114	37	7	5	-
17. Villaverde	58	94	19	3	2	29	48	20	10	4	3
18. Villa de Vallecas	57	100	13	1	-	36	54	16	5	3	-
19. Vicálvaro	65	112	17	1	-	35	65	26	2	2	-
20. San Blas	56	92	19	1	-	29	55	25	2	-	1
21. Barajas	57	87	26	1	-	21	63	18	9	2	1
2006	1.726	2.837	563	52	16	777	1.571	694	290	69	35
01. Centro	228	392	62	2	-	43	219	116	63	13	2
02. Arganzuela	77	128	20	6	1	28	67	36	16	4	2
03. Retiro	108	179	36	1	1	49	89	51	21	3	2
04. Salamanca	63	109	15	2	-	25	55	29	12	2	3
05. Chamartín	52	77	26	1	-	25	40	25	9	1	4
06. Tetuán	81	126	36	-	-	48	58	36	13	5	2
07. Chamberí	72	122	20	2	1	23	75	28	13	3	1
08. Fuencarral-El Pardo	69	108	26	4	-	33	57	30	12	5	1
09. Moncloa-Aravaca	87	143	28	3	1	57	78	19	12	3	4
10. Latina	52	87	15	2	-	26	44	25	7	1	1
11. Carabanchel	63	98	23	5	1	34	52	22	14	2	1
12. Usera	123	190	52	4	4	73	103	40	18	5	3
13. Puente de Vallecas	87	147	24	3	3	37	81	33	16	4	-
14. Moratalaz	68	111	23	2	-	17	67	32	12	7	1
15. Ciudad Lineal	37	60	12	2	1	17	37	12	3	-	4
16. Hortaleza	109	173	41	4	-	37	109	47	18	6	1
17. Villaverde	42	72	11	1	1	28	41	11	3	-	-
18. Villa de Vallecas	63	106	19	1	-	40	55	22	5	3	1
19. Vicálvaro	87	150	20	4	1	59	86	20	6	1	1
20. San Blas	54	89	17	2	1	29	45	24	9	-	-
21. Barajas	104	170	37	1	-	49	113	36	8	1	1

FUENTE: Área de Coordinación Territorial. Servicio de Coordinación de Asuntos Jurídicos y Organización

2.13. Matrimonios civiles celebrados en las Juntas Municipales de Distrito por agrupación de países de nacionalidad

Año/ Distrito	Españoles	Unión Europea	Europa Este	EE.U.U y Canadá	América Latina	Africa	Asia y Australia
2007	2.569	108	24	15	504	48	24
01. Centro	348	14	1	5	25	2	3
02. Arganzuela	124	1	1	1	18	-	1
03. Retiro	185	14	4	-	43	4	2
04. Salamanca	100	10	3	3	21	1	2
05. Chamartín	89	5	2	-	19	2	3
06. Tetuán	94	6	1	-	37	10	-
07. Chamberí	96	3	1	1	12	1	2
08. Fuencarral-El Pardo	122	6	-	1	43	1	1
09. Moncloa-Aravaca	105	5	4	1	23	2	2
10. Latina	85	3	-	1	15	2	-
11. Carabanchel	80	2	-	-	20	6	-
12. Usera	158	5	1	-	70	7	1
13. Puente de Vallecas	142	3	-	-	19	2	-
14. Moratalaz	121	1	-	-	12	-	-
15. Ciudad Lineal	70	5	-	-	30	-	1
16. Hortaleza	179	7	1	-	17	2	2
17. Villaverde	81	2	3	1	26	3	-
18. Villa de Vallecas	92	4	-	-	15	-	3
19. Vicálvaro	116	5	2	-	7	-	-
20. San Blas	85	3	-	1	20	2	1
21. Barajas	97	4	-	-	12	1	-
2006	2.649	92	97	13	539	48	14
01. Centro	392	19	1	7	30	4	3
02. Arganzuela	121	3	7	-	21	2	-
03. Retiro	145	11	4	3	50	3	-
04. Salamanca	94	10	4	-	17	1	-
05. Chamartín	86	1	4	-	10	1	2
06. Tetuán	109	2	5	-	41	4	1
07. Chamberí	109	8	4	-	18	2	3
08. Fuencarral-El Pardo	103	3	5	-	24	2	1
09. Moncloa-Aravaca	106	7	11	-	48	2	-
10. Latina	79	2	1	-	21	1	-
11. Carabanchel	93	2	8	-	20	1	2
12. Usera	151	6	13	-	68	8	-
13. Puente de Vallecas	156	-	-	-	15	3	-
14. Moratalaz	112	3	3	-	17	1	-
15. Ciudad Lineal	54	-	-	-	18	2	-
16. Hortaleza	172	10	6	-	26	3	1
17. Villaverde	48	-	3	-	32	1	-
18. Villa de Vallecas	102	-	3	-	19	2	-
19. Vicálvaro	153	1	3	-	14	3	-
20. San Blas	87	2	4	-	14	1	-
21. Barajas	177	2	8	3	16	1	1

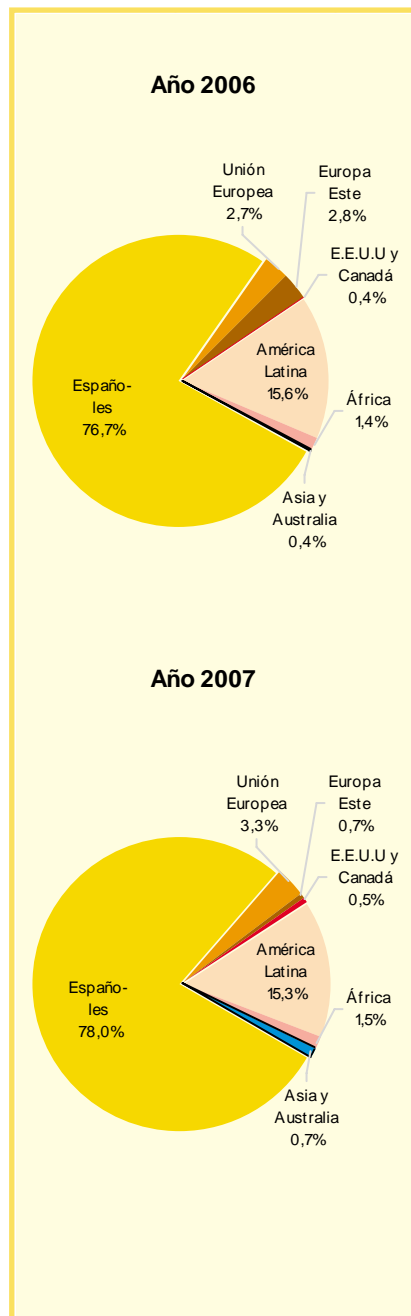

FUENTE: Área de Coordinación Territorial. Servicio de Coordinación de Asuntos Jurídicos y Organización

3. Migraciones

3.1. Altas y bajas por cambio de residencia (inmigración y emigración) por lugar de procedencia o destino

	2000	2001	2002 ⁽¹⁾	2003	2004	2005	2006	2007
LUGAR DE PROCEDENCIA (ALTAS)								
TOTAL ⁽²⁾	144.437	146.745	183.357	149.102	136.745	139.154	172.124	189.040
Comunidad de Madrid	17.956	20.889	35.762	28.365	31.031	31.587	37.090	36.127
Otras C.C.A.A.	26.126	28.634	55.746	37.849	39.215	39.253	48.423	55.830
Extranjero	100.355	97.222	91.849	82.888	66.499	68.314	86.578	97.082
LUGAR DE DESTINO (BAJAS)								
TOTAL ⁽²⁾	74.507	90.947	129.540	117.151	110.940	108.247	113.112	122.089
Comunidad de Madrid	44.581	48.678	68.918	57.754	55.994	54.869	57.778	58.573
Otras C.C.A.A.	29.524	37.681	56.921	50.421	49.475	48.079	48.821	54.563
Extranjero	402	4.588	3.701	8.976	5.471	5.299	6.475	8.952
SALDOS (ALTAS - BAJAS)								
TOTAL	69.930	55.798	53.817	31.951	25.805	30.907	59.012	66.951
Comunidad de Madrid	-26.625	-27.789	-33.156	-29.389	-24.963	-23.282	-20.668	-22.446
Otras C.C.A.A.	-3.398	-9.047	-1.175	-12.572	-10.260	-8.826	-398	1.267
Extranjero	99.953	92.634	88.148	73.912	61.028	63.015	80.103	88.130

⁽¹⁾ Se incorporan en este ejercicio las altas y bajas derivadas de las operaciones complementarias del Censo de Población y Vivienda de 2001 ⁽²⁾ Incluye "No consta lugar de procedencia o destino"

FUENTE: Área de Gobierno de Hacienda y Administración Pública. Dirección General de Estadística. Rectificación anual del Padrón Municipal de Habitantes

Lugar de procedencia de las altas en 2007

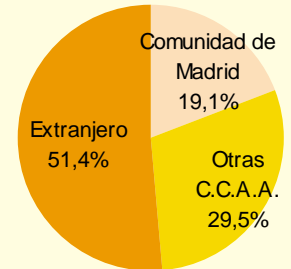

Lugar de destino de las bajas en 2007

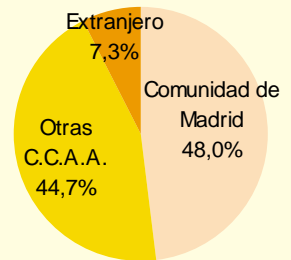

Saldo entre altas y bajas desde 1998 a 2007

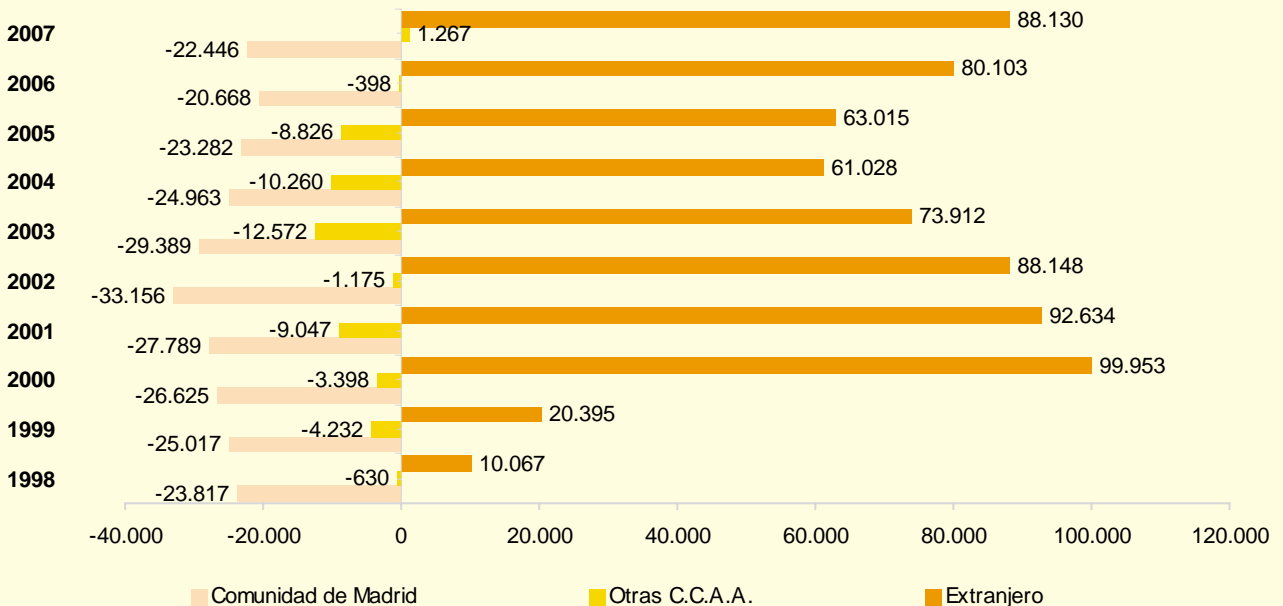

3.2. Altas y bajas por cambio de residencia (inmigración y emigración) en el Padrón Municipal de Habitantes por Comunidad Autónoma de procedencia y destino según Distrito en 2007

Distrito	Altas				Bajas			
	Total*	Comunidad de Madrid	Otras CCAA	Extranjero	Total*	Comunidad de Madrid	Otras CCAA	Extranjero
Total	189.040	36.128	55.830	97.082	122.089	58.573	54.563	8.952
01. Centro	13.029	1.910	4.108	7.011	6.587	2.723	3.301	563
02. Arganzuela	9.250	1.722	3.192	4.336	5.661	2.624	2.664	373
03. Retiro	5.444	1.023	1.965	2.456	3.709	1.653	1.698	358
04. Salamanca	9.028	1.514	3.390	4.124	4.878	2.029	2.260	589
05. Chamartín	7.898	1.519	2.857	3.522	4.517	1.882	2.012	623
06. Tetuán	11.260	1.883	3.318	6.059	6.329	2.953	2.840	536
07. Chamberí	9.190	1.520	3.462	4.208	5.273	2.208	2.460	605
08. Fuencarral-El Pardo	11.236	2.768	3.636	4.832	6.571	3.127	2.882	562
09. Moncloa-Aravaca	6.585	1.541	1.939	3.105	4.240	2.112	1.650	478
10. Latina	14.713	2.862	3.616	8.235	10.438	5.512	4.386	540
11. Carabanchel	16.305	3.169	3.795	9.341	10.730	5.144	5.057	529
12. Usera	8.902	1.558	2.239	5.105	6.187	3.078	2.831	278
13. Puente de Vallecas	13.362	2.443	3.531	7.388	9.548	4.727	4.405	416
14. Moratalaz	4.049	728	1.207	2.114	3.541	1.716	1.579	246
15. Ciudad Lineal	12.566	1.993	3.727	6.846	8.134	3.603	3.942	589
16. Hortaleza	9.073	2.165	2.831	4.077	5.276	2.590	2.160	526
17. Villaverde	9.392	1.833	2.234	5.325	7.745	4.310	3.103	331
18. Villa de Vallecas	3.954	1.141	889	1.924	2.591	1.395	1.058	138
19. Vicálvaro	3.806	882	914	2.010	2.665	1.417	1.031	217
20. San Blas	7.751	1.476	2.212	4.063	5.540	2.731	2.475	334
21. Barajas	2.247	478	768	1.001	1.929	1.039	769	121

* El total incluye no consta ámbito geográfico

FUENTE: Área de Gobierno de Hacienda y Administración Pública. Dirección General de Estadística. Padrón Municipal de Habitantes

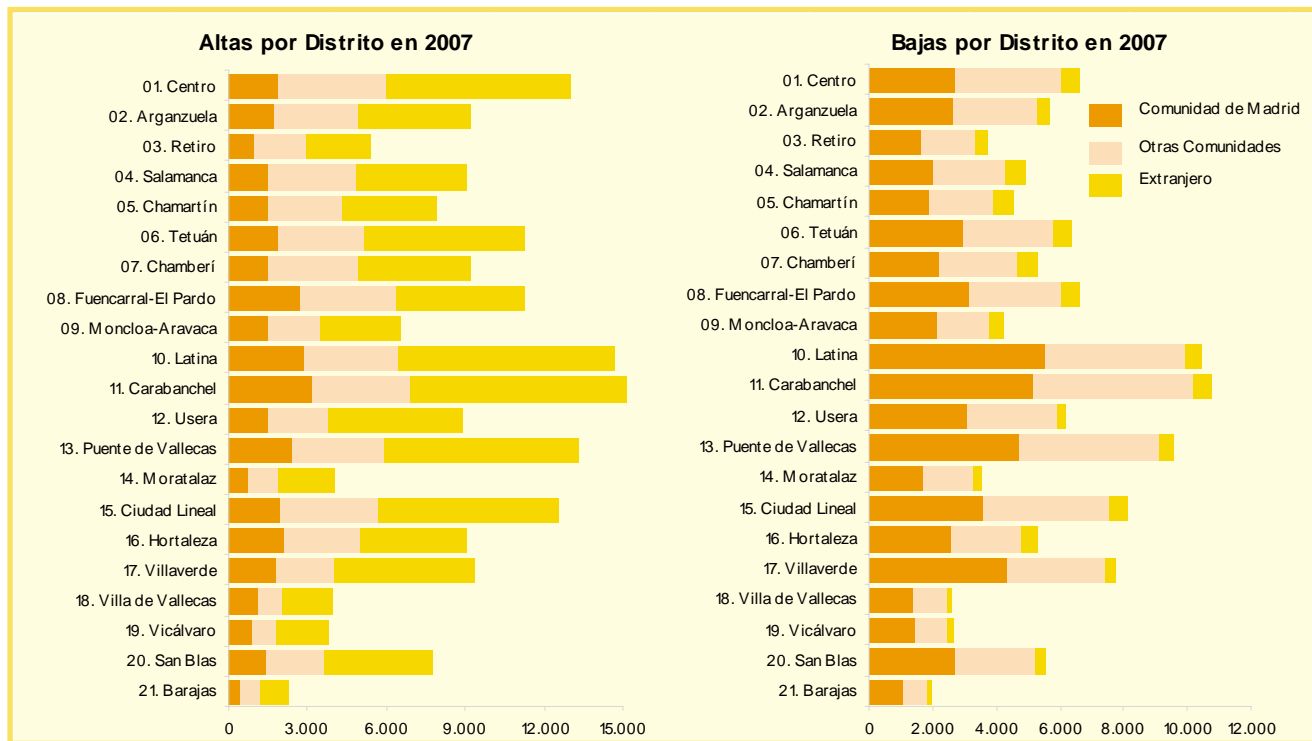

3.3. Altas y bajas por cambio de residencia (inmigración y emigración) por grupos de edad y sexo en 2007

	Inmigrantes			Emigrantes		
	Total	Hombres	Mujeres	Total	Hombres	Mujeres
Total	189.040	93.543	95.497	122.089	59.725	62.364
De 0 a 4	8.134	4.112	4.022	8.282	4.232	4.050
De 5 a 9	6.591	3.316	3.275	4.820	2.551	2.269
De 10 a 14	6.627	3.409	3.218	3.682	1.855	1.827
De 15 a 19	11.310	5.368	5.942	4.196	2.024	2.172
De 20 a 24	26.126	12.056	14.070	10.207	4.444	5.763
De 25 a 29	37.596	18.744	18.852	19.107	8.986	10.121
De 30 a 34	29.863	15.645	14.218	20.745	10.644	10.101
De 35 a 39	19.746	10.481	9.265	14.619	7.758	6.861
De 40 a 44	13.038	6.800	6.238	9.337	5.085	4.252
De 45 a 49	9.039	4.543	4.496	5.931	3.169	2.762
De 50 a 54	5.909	2.808	3.101	4.085	2.034	2.051
De 55 a 59	3.801	1.770	2.031	3.092	1.469	1.623
De 60 a 64	2.839	1.231	1.608	3.026	1.408	1.618
De 65 a 69	2.175	954	1.221	2.496	1.232	1.264
De 70 a 74	1.880	783	1.097	2.083	911	1.172
De 75 a 79	1.624	673	951	1.876	736	1.140
De 80 a 84	1.295	440	855	2.022	614	1.408
De 85 y más	1.446	410	1.036	2.483	573	1.910
No consta	1	-	1	-	-	-

Inmigración y emigración por grupos de edad en 2007

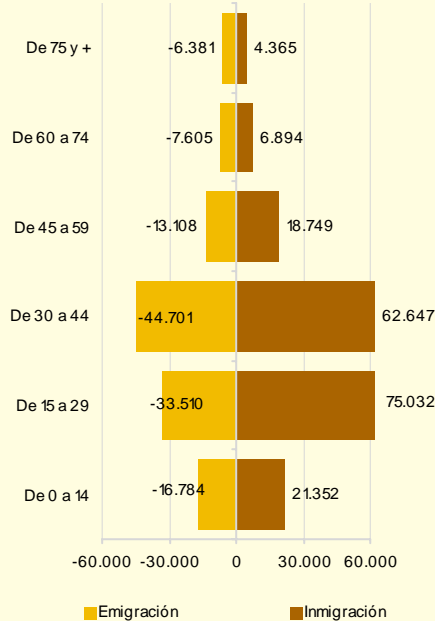

FUENTE: Área de Gobierno de Hacienda y Administración Pública. Dirección General de Estadística. Padrón Municipal de Habitantes

Estructura por sexo y edad de los Inmigrantes

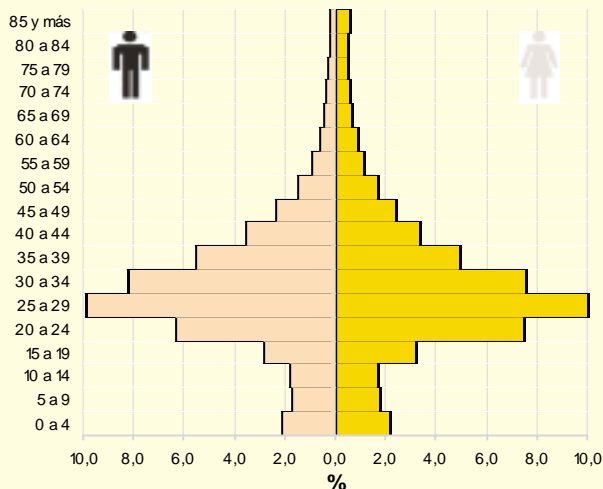

Estructura por sexo y edad de los Emigrantes

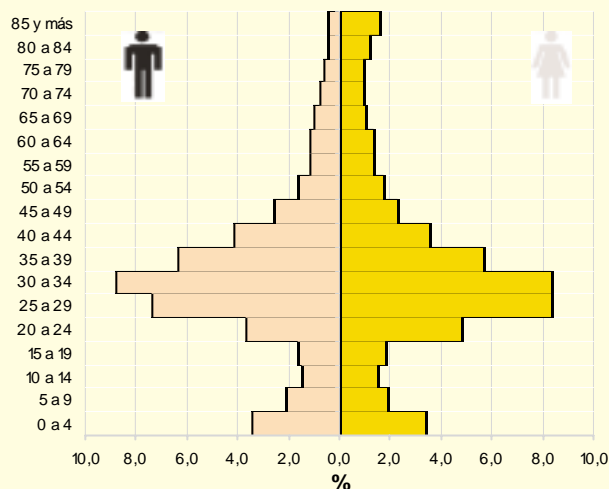

4. Características de la población

4.1. Población de derecho por Distrito, grupos de edad y sexo a 1 de enero de 2008

Distrito	Total	Sexo		0-14	15-29	30-44	45-59	60-74	75 y más
		Hombres	Mujeres						
Total	3.238.208	1.524.402	1.713.806	422.102	591.135	856.878	599.166	457.863	311.064
01. Centro	142.270	69.748	72.522	12.695	26.024	47.145	26.664	15.822	13.920
02. Arganzuela	152.744	71.172	81.572	18.801	27.564	41.991	32.033	18.246	14.109
03. Retiro	124.258	56.482	67.776	14.227	21.382	28.809	25.917	19.919	14.004
04. Salamanca	147.707	64.646	83.061	16.031	24.417	36.518	29.186	22.577	18.978
05. Chamartín	145.088	65.187	79.901	18.443	24.417	34.955	28.825	22.235	16.213
06. Tetuán	154.470	70.456	84.014	17.133	28.859	41.791	28.644	20.650	17.393
07. Chamberí	145.934	63.227	82.707	14.766	25.041	35.294	29.028	22.097	19.708
08. Fuencarral-El Pardo	220.085	103.866	116.219	30.215	41.028	54.063	43.561	34.017	17.201
09. Moncloa-Aravaca	118.068	53.863	64.205	16.718	20.453	28.573	23.702	16.969	11.653
10. Latina	258.476	123.553	134.923	29.609	47.983	65.839	44.058	45.200	25.787
11. Carabanchel	253.678	121.474	132.204	33.125	48.460	69.946	42.302	35.317	24.528
12. Usera	139.594	67.314	72.280	20.097	27.145	38.842	22.870	17.084	13.556
13. Puente de Vallecas	244.151	118.252	125.899	34.231	48.931	64.168	43.548	30.593	22.680
14. Moratalaz	104.494	49.158	55.336	13.808	17.765	25.572	18.886	18.214	10.249
15. Ciudad Lineal	228.171	105.436	122.735	28.687	40.357	57.192	42.664	34.728	24.543
16. Hortaleza	168.702	80.542	88.160	25.713	30.139	44.587	32.646	24.086	11.531
17. Villaverde	148.252	73.174	75.078	22.334	29.016	42.307	23.558	19.711	11.326
18. Villa de Vallecas	73.281	35.847	37.434	11.746	15.684	19.911	13.806	8.095	4.039
19. Vicálvaro	68.716	34.061	34.655	12.357	11.952	22.628	10.636	7.825	3.318
20. San Blas	155.795	75.191	80.604	24.249	26.418	44.136	28.057	18.796	14.139
21. Barajas	44.274	21.753	22.521	7.117	8.100	12.611	8.575	5.682	2.189

FUENTE: Área de Gobierno de Hacienda y Administración Pública. Dirección General de Estadística

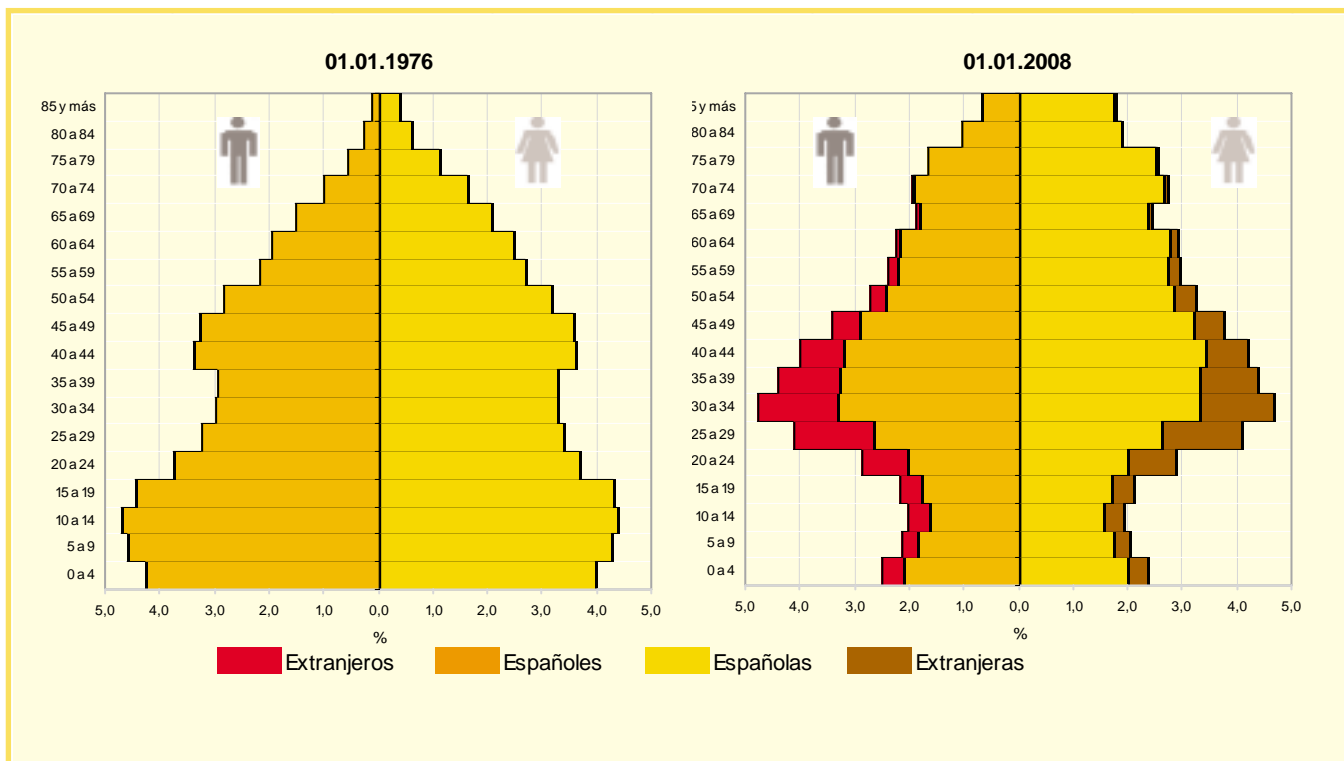

4.2. Indicadores demográficos de edad a 1 de enero de 2008

Distrito	Edad Media	Edad mediana	Proporción de juventud	Proporción de envejecimiento	Proporción de sobre-envejecimiento	Índice de envejecimiento	Índice de juventud	Índice de dependencia	Índice de estructura de la población activa	Índice de reemplazamiento de la población activa	Razón de progresividad demográfica
Total	42,12	40,28	13,87	18,58	28,96	134,00	74,63	48,04	111,94	67,23	116,03
01. Centro	42,62	39,47	9,46	16,63	36,02	175,92	56,84	35,30	129,61	55,41	129,72
02. Arganzuela	42,00	40,60	13,05	16,55	33,42	126,83	78,84	42,04	103,95	67,90	113,56
03. Retiro	44,53	43,76	12,26	20,97	32,25	171,06	58,46	49,75	92,99	51,07	109,45
04. Salamanca	45,17	43,63	11,57	22,40	35,44	193,67	51,63	51,45	99,08	52,24	112,50
05. Chamartín	43,74	42,62	13,55	20,61	32,44	152,03	65,78	51,88	97,14	57,88	111,41
06. Tetuán	43,21	40,74	11,84	19,87	33,20	167,89	59,56	46,43	118,15	65,19	125,03
07. Chamberí	45,61	43,99	10,75	22,80	37,78	212,06	47,16	50,48	101,57	50,20	111,31
08. Fuencarral-El Pardo	41,59	40,19	14,61	16,79	26,11	114,96	86,99	45,78	104,90	57,06	116,55
09. Moncloa-Aravaca	42,45	41,54	15,01	18,70	31,34	124,59	80,26	50,84	95,92	61,02	102,22
10. Latina	43,51	41,40	12,21	21,32	25,27	174,59	57,28	50,46	115,68	53,36	116,34
11. Carabanchel	41,64	39,06	13,90	18,82	28,04	135,41	73,85	48,63	128,61	71,89	130,72
12. Usera	40,62	38,24	15,23	17,94	28,73	117,77	84,91	49,62	132,58	94,32	126,70
13. Puente de Vallecas	40,81	39,07	14,99	17,66	27,33	117,86	84,85	48,47	118,88	98,25	111,96
14. Moratalaz	43,33	42,21	14,10	21,68	22,49	153,72	65,06	55,71	100,44	65,71	100,31
15. Ciudad Lineal	43,24	41,74	13,43	20,68	27,97	153,97	64,95	51,77	104,80	66,33	107,31
16. Hortaleza	40,32	39,34	16,28	15,35	23,25	94,28	106,07	46,27	104,18	66,71	109,75
17. Villaverde	39,67	37,64	15,92	16,56	22,06	104,02	96,13	48,12	133,17	90,06	125,78
18. Villa de Vallecas	37,90	36,30	17,09	12,21	23,59	71,43	140,00	41,45	125,16	105,84	111,86
19. Vicálvaro	37,08	36,30	18,87	12,38	19,05	65,61	152,41	45,47	136,25	95,74	132,40
20. San Blas	40,53	39,36	16,50	17,16	26,69	104,00	96,16	50,75	110,24	90,12	113,93
21. Barajas	38,71	37,84	16,96	11,86	23,65	69,93	142,99	40,50	110,08	59,76	124,62

FUENTE: Área de Gobierno de Hacienda y Administración Pública. Dirección General de Estadística. Padrón Municipal de Habitantes

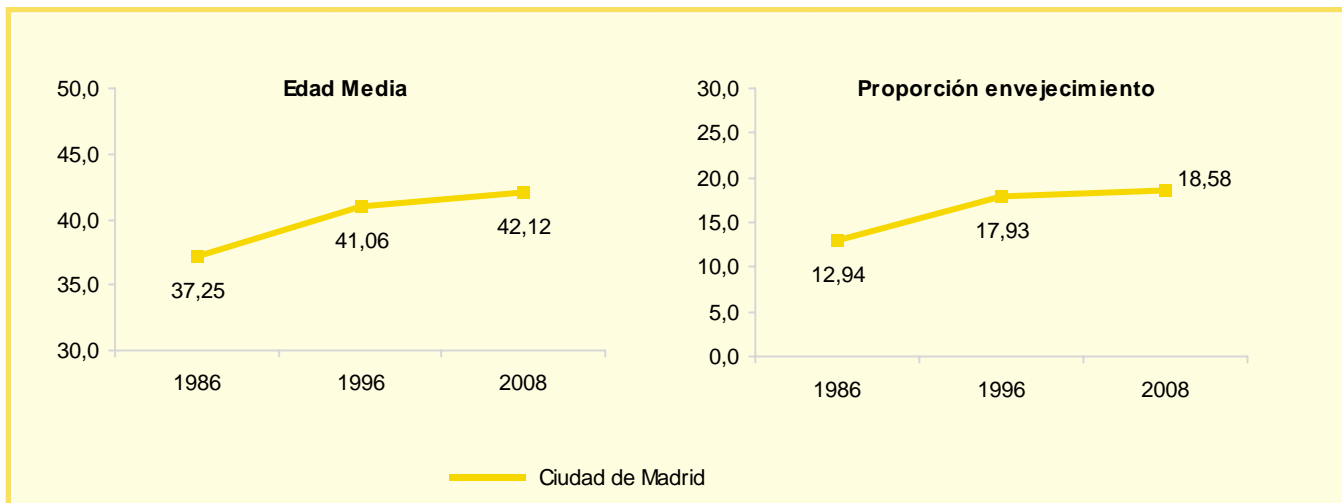

5. Población Extranjera

5.1. Población por Distrito según nacionalidad a 1 de Enero de 2008

Distrito	Total	Nacionalidad		%
		España	Otro país extranjeros	
Total	3.238.208	2.690.663	547.282	16,9
01. Centro	142.270	104.033	38.222	26,9
02. Arganzuela	152.744	128.273	24.456	16,0
03. Retiro	124.258	112.261	11.984	9,6
04. Salamanca	147.707	127.489	20.196	13,7
05. Chamartín	145.088	128.037	17.032	11,7
06. Tetuán	154.470	121.184	33.270	21,5
07. Chamberí	145.934	125.071	20.842	14,3
08. Fuencarral-El Pardo	220.085	197.619	22.454	10,2
09. Moncloa-Aravaca	118.068	103.160	14.891	12,6
10. Latina	258.476	209.688	48.775	18,9
11. Carabanchel	253.678	194.969	58.701	23,1
12. Usera	139.594	106.677	32.903	23,6
13. Puente de Vallecas	244.151	197.314	46.817	19,2
14. Moratalaz	104.494	93.186	11.305	10,8
15. Ciudad Lineal	228.171	187.784	40.357	17,7
16. Hortaleza	168.702	148.434	20.255	12,0
17. Villaverde	148.252	113.909	34.342	23,2
18. Villa de Vallecas	73.281	61.030	12.250	16,7
19. Vicálvaro	68.716	57.702	11.010	16,0
20. San Blas	155.795	133.989	21.804	14,0
21. Barajas	44.274	38.854	5.416	12,2

FUENTE: Área de Gobierno y Administración Pública. Dirección General de Estadística. Padrón Municipal de Habitantes

Evolución número de extranjeros en la Ciudad de Madrid

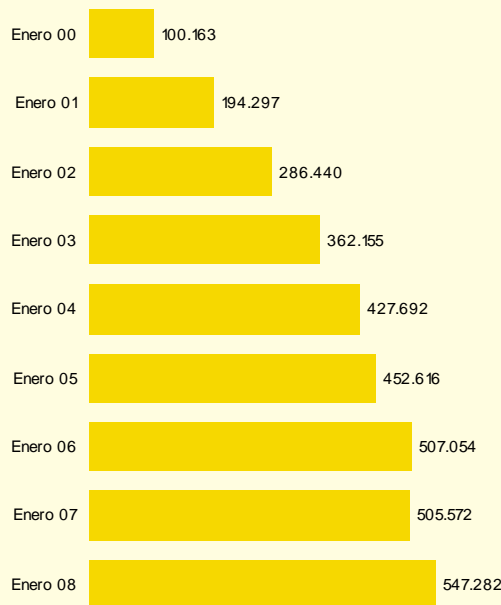

Extranjeros por Distrito a 1 de Enero 2008

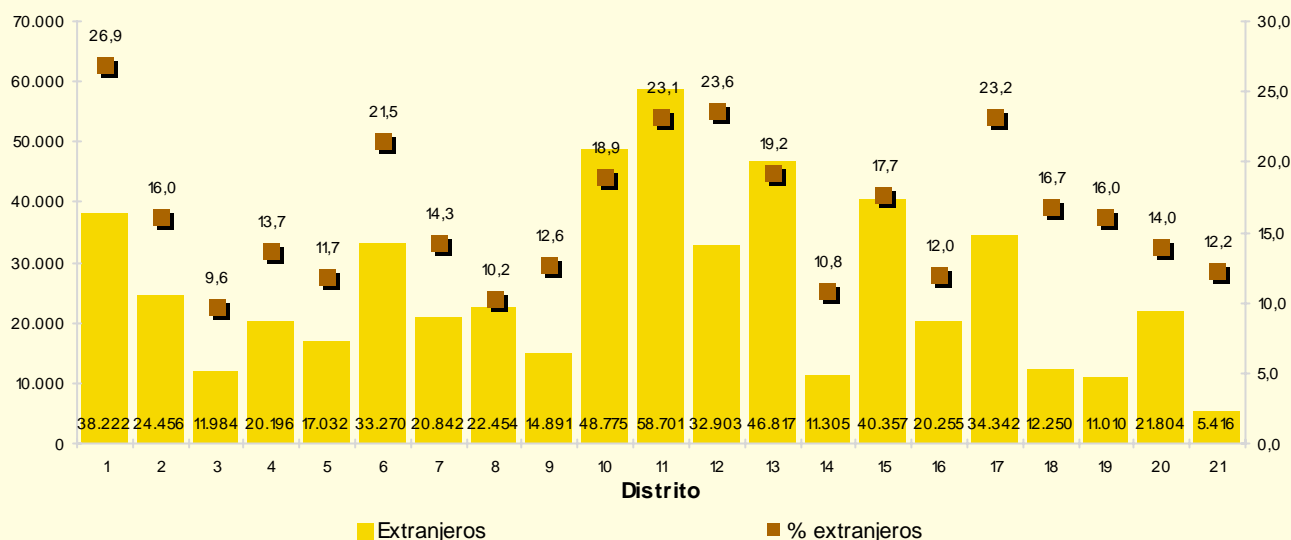

5.2. Incremento de la población por Distrito según nacionalidad en 2007

Distrito	Nacionalidad					
	Absoluto			%		
	Total	España	Otro	Total	España	Otro
Total	51.146	9.833	41.710	1,6	0,4	8,3
01. Centro	874	-98	990	0,6	-0,1	2,7
02. Arganzuela	3.167	1.891	1.292	2,1	1,5	5,6
03. Retiro	-272	-725	466	-0,2	-0,6	4,0
04. Salamanca	944	102	864	0,6	0,1	4,5
05. Chamartín	1.310	749	600	0,9	0,6	3,7
06. Tetuán	2.264	77	2.207	1,5	0,1	7,1
07. Chamberí	341	-266	644	0,2	-0,2	3,2
08. Fuencarral-El Pardo	7.375	4.619	2.786	3,5	2,4	14,2
09. Moncloa-Aravaca	712	394	341	0,6	0,4	2,3
10. Latina	1.832	-2.338	4.202	0,7	-1,1	9,4
11. Carabanchel	5.328	456	4.891	2,1	0,2	9,1
12. Usera	3.203	-68	3.280	2,3	-0,1	11,1
13. Puente de Vallecas	2.244	-1.996	4.254	0,9	-1,0	10,0
14. Moratalaz	-429	-1.327	904	-0,4	-1,4	8,7
15. Ciudad Lineal	1.366	-1.228	2.634	0,6	-0,6	7,0
16. Hortaleza	7.041	4.623	2.440	4,4	3,2	13,7
17. Villaverde	2.068	-1.161	3.241	1,4	-1,0	10,4
18. Villa de Vallecas	6.118	3.961	2.160	9,1	6,9	21,4
19. Vicálvaro	2.417	967	1.453	3,6	1,7	15,2
20. San Blas	2.667	1.058	1.622	1,7	0,8	8,0
21. Barajas	576	143	439	1,3	0,4	8,8

FUENTE: Área de Hacienda y Administración Pública. Dirección General de Estadística. Padrón Municipal de Habitantes

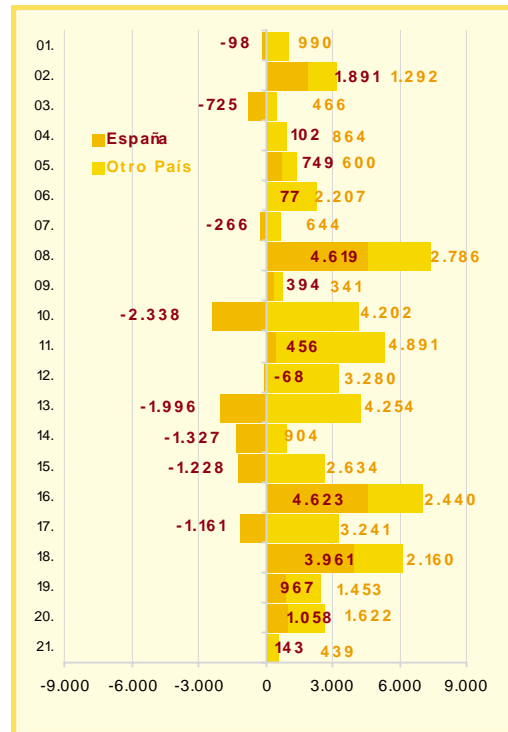

5.3. Estructura demográfica de la población extranjera a 1 de Enero 2008

Edad	Ambos sexos	Hombres	Mujeres
Total	547.282	271.454	275.828
0 a 4	24.979	12.766	12.213
5 a 9	19.942	10.186	9.756
10 a 14	24.386	12.408	11.978
15 a 19	27.711	13.932	13.779
20 a 24	55.744	26.255	29.489
25 a 29	94.140	46.557	47.583
30 a 34	90.918	47.095	43.823
35 a 39	70.895	37.376	33.519
40 a 44	51.157	26.016	25.141
45 a 49	35.268	16.907	18.361
50 a 54	22.729	10.185	12.544
55 a 59	12.666	5.287	7.379
60 a 64	6.738	2.635	4.103
65 a 69	4.072	1.586	2.486
70 a 74	2.611	1.038	1.573
75 a 79	1.651	661	990
80 a 84	936	354	582
85 y más	736	209	527
No consta	3	1	2

FUENTE: Área de Gobierno de Hacienda y Administración Pública. Dirección General de Estadística. Padrón Municipal de Habitantes

Estructura por sexo y edad de la población extranjera. Ciudad de Madrid. 2008

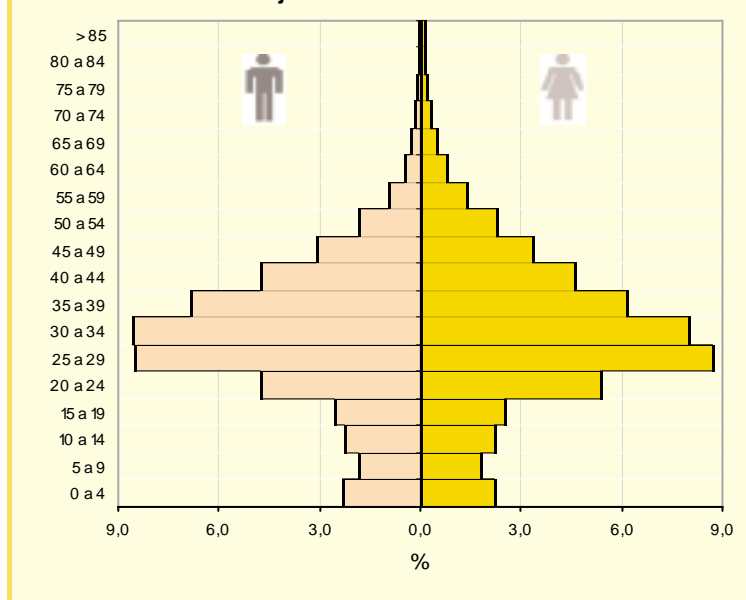

5.4. Incremento de la población según nacionalidad durante 2007

Zona geográfico-económica	Extranjeros		Incremento	
	2007	2008	Absoluto	%
TOTAL	505.572	547.282	41.710	8,3
UNIÓN EUROPEA (25)	51.218	59.921	8.703	17,0
Italia	10.995	13.442	2.447	22,3
Francia	8.722	10.198	1.476	16,9
Polonia	8.905	9.841	936	10,5
Portugal	6.832	8.313	1.481	21,7
Alemania	4.926	5.602	676	13,7
Reino Unido	4.568	5.218	650	14,2
Otros países de la U.E.	6.270	7.307	1.037	16,5
RESTO EUROPA	70.614	83.295	12.681	18,0
Rumania	46.218	56.496	10.278	22,2
Bulgaria	11.379	12.925	1.546	13,6
Ucrania	7.178	7.710	532	7,4
Otros países de Europa	5.839	6.164	325	5,6
AMÉRICA DEL NORTE	9.382	8.885	-497	-5,3
Méjico	4.641	4.425	-216	-4,7
Estados Unidos	4.457	4.177	-280	-6,3
Canada	284	283	-1	-0,4
AMÉRICA CENTRAL	28.223	32.812	4.589	16,3
República Dominicana	19.069	21.732	2.663	14,0
Cuba	5.308	5.287	-21	-0,4
Otros países de A. Central	3.846	5.793	1.947	50,6
AMÉRICA DEL SUR	269.511	278.585	9.074	3,4
Ecuador	111.154	101.748	-9.406	-8,5
Bolivia	38.338	45.175	6.837	17,8
Colombia	37.538	36.734	-804	-2,1
Perú	32.709	36.979	4.270	13,1
Paraguay	11.599	16.521	4.922	42,4
Brasil	13.049	16.053	3.004	23,0
Argentina	10.576	10.121	-455	-4,3
Venezuela	7.892	8.604	712	9,0
Otros Países de A. del Sur	6.656	6.650	-6	-0,1
PAÍSES DE ASIA	37.471	42.321	4.850	12,9
China	21.439	24.094	2.655	12,4
Filipinas	6.904	8.210	1.306	18,9
Bangladesh	2.647	3.252	605	22,9
Japon	985	961	-24	-2,4
Otros países de Asia	5.496	5.804	308	5,6
PAÍSES DE AFRICA	38.857	41.181	2.324	6,0
Marruecos	23.881	25.380	1.499	6,3
Senegal	1.631	2.066	435	26,7
Nigeria	2.190	1.933	-257	-11,7
Guinea Ecuatorial	1.415	1.431	16	1,1
Otros países de Africa	7.894	10.371	2.477	31,4
PAÍSES DE OCEANIA	233	230	-3	-1,3
APÁTRIDAS	63	52	-11	-17,5

FUENTE: Dirección General de Estadística. Padrón Municipal de Habitantes

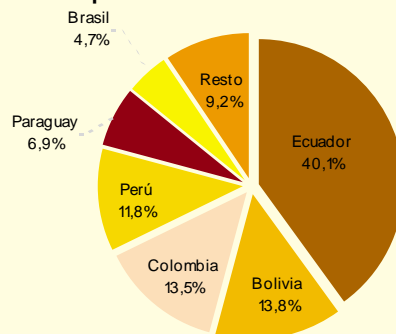
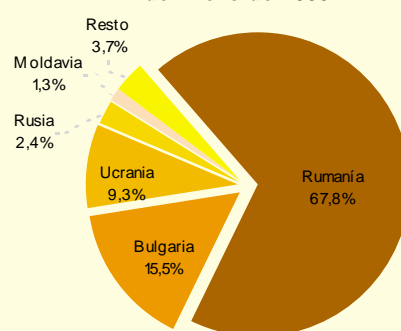
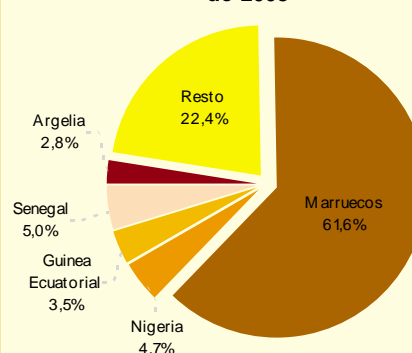
Distribución de la población de América Latina y Caribe por países a 1 de Enero de 2008

Distribución de la población de Resto de Europa por países a 1 de Enero de 2008

Distribución de la población de Africa por países a 1 de Enero de 2008

5.5. Población extranjera clasificada por país de nacionalidad y Distrito* a 1 de enero de 2008

Distrito	Extranjeros	Ecuador	Rumania	Bolivia	Perú	Colombia	Marruecos	China	Rep. Dominicana	Paraguay	Brasil	Resto de países	No consta
Total	547.282	101.748	56.496	45.175	36.979	36.734	25.380	24.094	21.732	16.521	16.053	166.370	263
01. Centro	38.222	4.668	1.633	1.658	1.325	1.627	2.070	2.323	863	805	1.329	19.921	15
02. Arganzuela	24.456	5.305	1.694	2.069	1.331	1.430	741	1.799	1.210	757	793	7.327	15
03. Retiro	11.984	1.625	979	832	721	700	293	498	402	395	379	5.160	13
04. Salamanca	20.196	2.600	1.115	1.363	1.495	1.323	411	454	628	889	506	9.412	22
05. Chamartín	17.032	1.716	1.100	1.161	924	959	426	405	861	1.001	433	8.046	19
06. Tetuán	33.270	6.596	2.117	2.081	1.982	1.383	2.156	1.312	2.986	2.131	733	9.793	16
07. Chamberí	20.842	3.005	932	1.492	1.525	1.144	492	724	1.199	1.130	584	8.615	21
08. Fuencarral-El Pardo	22.454	2.633	2.468	1.262	1.573	2.099	1.243	551	757	888	510	8.470	12
09. Moncloa-Aravaca	14.891	1.848	1.574	1.130	856	917	419	287	522	756	346	6.236	17
10. Latina	48.775	9.397	5.786	4.739	3.999	3.240	1.936	1.349	2.114	1.506	2.635	12.074	13
11. Carabanchel	58.701	12.897	7.358	6.228	4.209	5.127	2.354	2.719	1.634	1.278	2.756	12.141	8
12. Usera	32.903	6.338	2.451	6.296	2.175	2.728	1.035	4.652	1.148	597	709	4.774	14
13. Puente de Vallecas	46.817	12.349	5.251	4.558	3.174	2.438	3.173	3.033	1.571	907	1.148	9.215	20
14. Moratalaz	11.305	2.370	1.258	705	1.275	883	308	324	207	357	345	3.273	3
15. Ciudad Lineal	40.357	10.159	3.720	3.042	3.597	3.184	1.072	1.292	1.499	1.069	864	10.859	30
16. Hortaleza	20.255	2.104	1.714	1.550	1.297	1.565	592	635	597	594	322	9.285	13
17. Villaverde	34.342	7.876	3.749	2.146	2.140	2.453	3.556	453	2.075	507	920	8.467	1
18. Villa de Vallecas	12.250	1.748	4.198	622	801	515	1.407	278	204	71	202	2.204	1
19. Vicálvaro	11.010	1.757	3.125	462	762	600	773	206	211	204	155	2.755	4
20. San Blas	21.804	4.284	3.301	1.490	1.595	2.000	533	714	930	514	294	6.149	2
21. Barajas	5.416	473	973	289	223	419	390	86	114	165	90	2.194	4

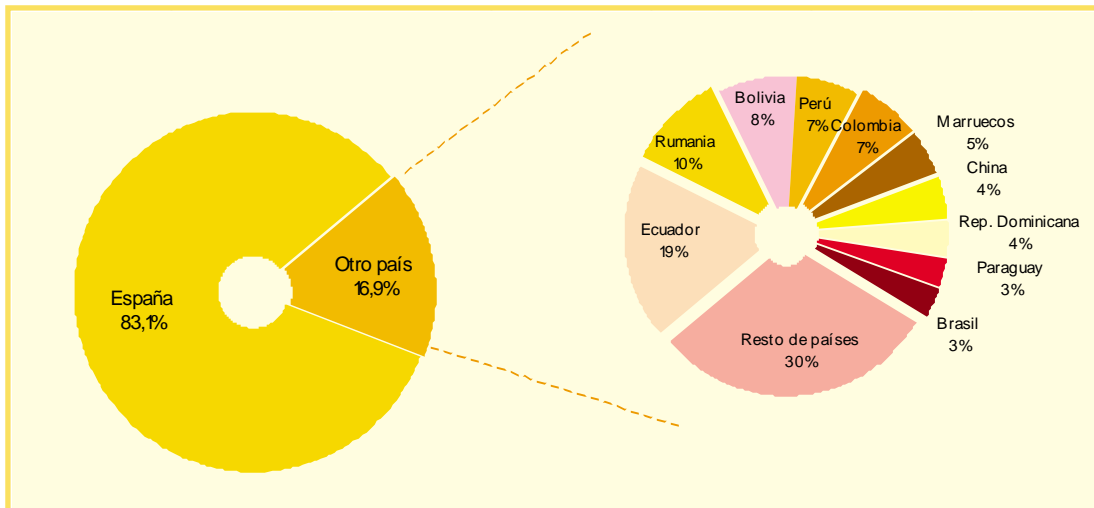
* (España y 10 países con más residentes inscritos en la Ciudad en el año 2008) ** El total incluye no consta nacionalidad

FUENTE: Área de Gobierno de Hacienda y Administración Pública. Dirección General de Estadística. Padrón Municipal de Habitantes



5.6. Indicadores demográficos de inmigración

Distrito	1996			2001			2008		
	A	B	C	A	B	C	A	B	C
Total	1,89	41,95	3,68	6,55	44,98	8,46	16,90	50,17	14,68
01. Centro	5,36	46,27	8,02	14,81	52,92	17,76	26,87	60,44	20,66
02. Arganzuela	2,16	44,96	3,95	8,56	48,50	10,45	16,01	52,00	13,84
03. Retiro	1,58	41,16	3,58	4,47	43,16	6,68	9,64	45,55	7,18
04. Salamanca	2,54	44,34	5,09	7,15	47,19	9,91	13,67	50,84	9,89
05. Chamartín	2,97	42,78	5,93	6,01	44,53	9,20	11,74	47,71	8,51
06. Tetuán	2,80	41,84	4,75	10,89	48,02	12,86	21,54	54,55	19,15
07. Chamberí	2,64	45,83	4,98	7,45	49,11	10,03	14,28	52,89	10,84
08. Fuencarral-El Pardo	2,09	41,35	3,93	4,56	43,24	6,61	10,20	45,69	8,40
09. Moncloa-Aravaca	2,44	43,35	4,74	5,78	45,15	8,16	12,61	48,19	9,88
10. Latina	1,32	43,03	2,89	5,92	46,62	7,47	18,87	53,90	17,28
11. Carabanchel	1,44	43,27	2,86	8,04	47,66	9,36	23,14	54,47	21,67
12. Usera	1,17	40,44	2,25	7,03	44,01	8,11	23,57	51,94	22,45
13. Puente de Vallecas	1,15	39,94	2,26	4,91	41,76	6,08	19,18	49,02	18,09
14. Moratalaz	0,84	38,24	2,34	3,21	40,15	4,85	10,82	44,65	9,50
15. Ciudad Lineal	1,80	42,20	3,73	8,18	46,45	10,20	17,69	51,92	15,75
16. Hortaleza	1,80	38,34	3,70	4,36	40,11	6,43	12,01	44,36	8,82
17. Villaverde	1,06	43,83	2,13	5,27	45,87	6,42	23,16	54,25	21,87
18. Villa de Vallecas	0,81	34,22	2,07	3,83	36,36	5,14	16,72	42,54	15,86
19. Vicálvaro	0,79	41,06	1,95	4,47	42,62	5,86	16,02	44,96	14,34
20. San Blas	0,73	37,77	1,90	3,75	39,37	5,19	14,00	43,70	12,65
21. Barajas	1,97	38,11	4,17	3,95	39,97	6,44	12,23	43,64	9,05

(A) Proporción de extranjería (B) Proporción de inmigración total (C) Nacidos fuera de España*

*Ver notas metodológicas

FUENTE: Área de Gobierno de Hacienda y Administración Pública. Dirección General de Estadística. Padrón Municipal de Habitantes

Indicadores demográficos de inmigración. Ciudad de Madrid

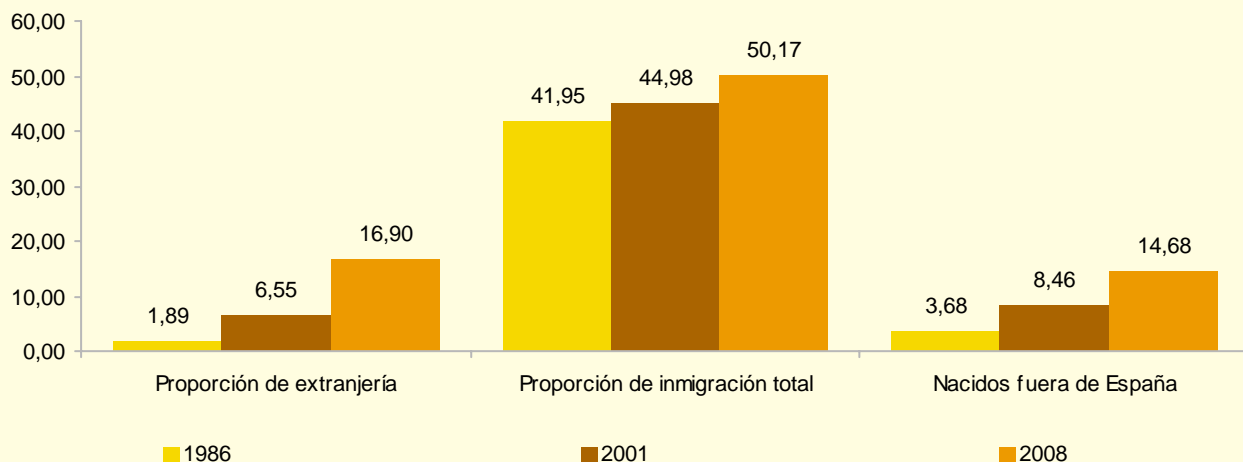

6. Clasificación de los Hogares* a 1 de enero de 2008

6.1. Tamaño medio de los hogares y número de miembros según Distrito*

Distrito	Hogares	Tamaño medio	Número de miembros									
			1	2	3	4	5	6	7	8	9	10 y más
Ciudad de Madrid	1.195.579	2,71	325.458	319.237	230.797	189.010	66.313	28.485	14.548	8.367	4.949	8.415
01. Centro	64.370	2,21	28.352	17.170	8.694	5.227	2.193	1.122	558	357	222	475
02. Arganzuela	60.253	2,54	18.719	16.061	11.094	9.278	2.715	1.027	562	321	163	313
03. Retiro	47.127	2,64	13.135	12.379	9.184	7.594	2.808	1.066	452	235	130	144
04. Salamanca	59.369	2,49	20.572	15.411	9.872	7.391	3.268	1.448	673	320	185	229
05. Chamartín	54.415	2,67	16.507	13.970	9.529	7.627	3.579	1.579	732	389	205	298
06. Tetuán	61.151	2,53	20.535	16.490	10.465	7.432	2.931	1.359	744	437	276	482
07. Chamberí	59.680	2,45	21.210	15.894	9.808	7.084	3.099	1.256	579	317	160	273
08. Fuencarral-El Pardo	77.899	2,83	17.697	20.144	16.442	14.975	5.024	1.867	793	398	247	312
09. Moncloa-Aravaca	42.377	2,79	11.455	10.773	8.001	6.935	2.733	1.201	554	273	174	278
10. Latina	93.617	2,76	22.366	26.883	19.318	14.986	4.781	2.117	1.225	664	457	820
11. Carabanchel	90.455	2,80	22.725	25.004	18.054	13.878	4.756	2.309	1.333	872	542	982
12. Usera	47.715	2,93	11.269	12.915	9.430	7.557	2.777	1.391	785	530	335	726
13. Puente de Vallecas	85.693	2,85	20.599	22.812	16.995	14.486	5.123	2.357	1.274	803	429	815
14. Moratalaz	37.734	2,77	8.464	10.547	7.996	6.911	2.088	850	388	194	136	160
15. Ciudad Lineal	84.555	2,70	22.773	23.042	16.437	12.957	4.789	1.999	1.021	623	369	545
16. Hortaleza	59.108	2,85	12.715	15.086	12.770	11.783	3.910	1.446	625	344	171	258
17. Villaverde	50.383	2,94	10.522	13.605	10.612	8.954	2.992	1.458	914	503	332	491
18. Villa de Vallecas	24.633	2,97	4.680	6.312	5.528	5.215	1.448	581	335	195	120	219
19. Vicálvaro	24.068	2,86	5.108	6.370	5.360	4.654	1.320	564	252	161	81	198
20. San Blas	55.854	2,79	12.996	14.803	11.833	10.686	2.976	1.131	602	341	169	317
21. Barajas	15.123	2,93	3.059	3.566	3.375	3.400	1.003	357	147	90	46	80

* Ver fuentes, notas y conceptos

6.2. Hogares clasificados por tamaño (nº de miembros) y edad de la persona de más edad*

Edad del mayor	Total	Número de personas														
		1	2	3	4	5	6	7	8	9	10	11	12	13	14	15 y más
Total	1.195.579	325.458	319.237	230.797	189.010	66.313	28.485	14.548	8.367	4.949	3.005	1.848	1.200	774	501	1.087
Menos de 20	3.173	2.669	376	92	15	6	3	5	0	2	3	1	0	0	1	0
20 a 24	7.078	4.685	1.570	503	219	59	20	9	4	1	2	1	0	0	1	4
25 a 29	33.935	17.535	10.079	3.492	1.575	668	295	155	69	30	20	9	3	1	2	2
30 a 34	82.765	31.304	25.468	14.081	6.711	2.570	1.204	677	343	171	101	65	33	17	10	10
35 a 39	107.020	29.244	23.294	22.814	19.268	6.156	2.824	1.454	842	463	271	154	86	62	39	49
40 a 44	117.634	25.399	19.257	23.718	30.737	9.252	3.880	2.117	1.289	729	473	292	172	124	80	115
45 a 49	116.681	21.554	17.833	24.585	33.121	9.501	4.060	2.279	1.364	868	547	338	223	139	88	181
50 a 54	105.294	19.043	17.640	23.309	27.838	8.521	3.519	1.998	1.214	791	497	330	215	139	99	141
55 a 59	96.970	19.252	19.670	22.657	21.437	7.215	2.811	1.474	910	554	349	226	158	88	57	112
60 a 64	96.713	20.448	25.450	23.735	15.742	6.048	2.490	1.212	628	382	231	127	85	51	33	51
65 a 69	84.435	19.363	28.200	19.086	9.779	4.110	1.898	865	459	270	155	87	65	32	29	37
70 a 74	97.377	26.986	37.921	17.885	7.653	3.529	1.659	763	428	228	116	61	42	38	14	54
75 a 79	99.211	32.640	40.106	14.876	5.736	3.078	1.473	556	302	175	96	52	30	28	15	48
80 a 84	76.636	29.073	29.100	9.820	4.114	2.455	1.068	447	225	111	65	39	35	24	14	46
85 a 89	45.587	17.906	15.612	5.881	2.841	1.853	723	320	158	97	35	38	30	15	8	70
90 a 94	19.243	6.763	5.959	3.068	1.612	984	411	146	97	52	34	19	16	11	8	63
95 a 99	5.027	1.417	1.495	1.010	521	257	126	60	25	21	8	8	4	5	3	67
100 y más	758	167	201	180	85	45	19	10	9	4	0	0	2	0	0	36
No consta	42	10	6	5	6	6	2	1	1	0	2	1	1	0	0	1

* Ver fuentes, notas y conceptos

6.3. Hogares clasificados por tipo de hogar según edad del mayor y del menor*

Composición del Hogar (tipo)	Total	< 20	20 - 24	25 - 29
Total**	1.195.579	3.173	7.078	33.935
Edad del Mayor				
Mujer sola 16-64 años	97.584	285	2.508	8.941
Hombre solo 16-64 años	91.454	289	2.177	8.594
Mujer sola 65 y más años	108.744	0	0	0
Hombre solo 65 y más años	25.581	0	0	0
Mujer adulta con uno o más menores	20.552	68	369	1.128
Hombre adulto con uno o más menores	5.019	57	74	181
Dos adultos 16 a 64 años, sin menores	144.152	63	1.233	9.152
Dos adultos, uno al menos de 65 o más años, sin menores	158.050	0	0	0
Dos adultos y un menor	69.308	28	280	1.812
Dos adultos y dos menores	59.139	4	143	716
Dos adultos y tres o más menores	11.345	3	37	238
Dos adultos de 35 años o más, otro de 16 a 34 años, sin menores	81.832	0	0	0
Dos adultos de 35 años o más, otro de 16 a 34 años y un menor	27.205	0	0	0
Dos adultos de 35 años o más, otro de 16 a 34 años y dos o más menores	8.445	0	0	0
Otro hogar de tres adultos, con o sin menores	94.410	3	188	1.958
Dos adultos de 35 años o más, dos de 16 a 34 años, sin menores	59.257	0	0	0
Dos adultos de 35 años o más, dos de 16 a 34 años y un menor	8.720	0	0	0
Dos adultos de 35 años o más, dos de 16 a 34 años y dos o más menores	3.965	0	0	0
Otro hogar de cuatro adultos, con o sin menores	46.040	0	38	728
Cinco o más adultos, con o sin menores	71.325	8	27	485
Hogar con 15 ó más habitantes	1.087	0	4	2
Hogares con menores solos	2.365	2.365	0	0

Composición del Hogar (tipo)	0 - 4	5 - 9	10 - 14	15 - 19	20 - 24
------------------------------	-------	-------	---------	---------	---------

Edad del menor

Total	127.545	77.653	66.660	69.687	87.866
Mujer sola 16 a 64 años	0	0	0	285	2.508
Hombre solo 16 a 64 años	0	0	0	289	2.177
Mujer sola 65 y más años	0	0	0	0	0
Hombre solo 65 y más años	0	0	0	0	0
Mujer adulta con uno o más menores	7.876	6.410	5.301	965	0
Hombre adulto con uno o más menores	2.267	1.438	1.113	201	0
Dos adultos 16 a 64 años, sin menores	0	0	0	5.153	12.739
Dos adultos, uno al menos de 65 o más años, sin menores	0	0	0	343	1.234
Dos adultos y un menor	32.152	16.684	16.492	3.980	0
Dos adultos y dos menores	27.984	21.927	9.142	86	0
Dos adultos y tres o más menores	7.263	3.519	560	3	0
Dos adultos de 35 años o más, otro de 16 a 34 años, sin menores	0	0	0	12.398	18.959
Dos adultos de 35 años o más, otro de 16 a 34 años y un menor	3.352	3.926	15.042	4.885	0
Dos adultos de 35 años o más, otro de 16 a 34 años y dos o más menores	3.610	2.910	1.866	59	0
Otro hogar de tres adultos, con o sin menores	11.321	6.211	3.963	5.129	8.447
Dos adultos de 35 años o más, dos de 16 a 34 años, sin menores	0	0	0	18.677	21.398
Dos adultos de 35 años o más, dos de 16 a 34 años y un menor	2.452	1.655	3.536	1.077	0
Dos adultos de 35 años o más, dos de 16 a 34 años y dos o más menores	2.378	1.035	539	13	0
Otro hogar de cuatro adultos, con o sin menores	8.022	4.021	3.122	3.663	5.417
Cinco o más adultos, con o sin menores	17.631	6.824	5.352	12.345	14.876
Hogar con 15 ó más habitantes	534	89	38	72	111
Hogares con menores solos	703	1.004	594	64	0

* Ver notas metodológicas

**El total incluye no consta edad

	30 - 34	35 - 39	40 - 44	45 - 49	50 - 54	55 - 59	60 - 64	65 - 69	70 - 74	75 - 79	80 - 84	85 y más
	82.765	107.020	117.634	116.681	105.294	96.970	96.713	84.435	97.377	99.211	76.636	70.615
	14.709	13.197	11.585	10.830	10.497	11.502	13.530	0	0	0	0	0
	16.595	16.047	13.814	10.724	8.546	7.750	6.918	0	0	0	0	0
	0	0	0	0	0	0	0	14.103	21.259	26.833	24.469	22.076
	0	0	0	0	0	0	0	5.260	5.727	5.807	4.604	4.177
	3.170	5.518	5.670	2.879	874	217	139	127	160	121	73	39
	630	1.232	1.368	793	355	138	56	50	46	23	12	4
	22.843	19.036	15.165	15.361	16.648	19.358	25.293	0	0	0	0	0
	0	0	0	0	0	0	0	28.050	37.753	39.983	29.029	23.229
	9.953	17.146	16.310	12.276	5.410	1.957	1.086	806	899	681	386	278
	4.058	14.868	22.248	12.265	2.917	690	337	236	275	203	108	71
	1.036	2.849	4.279	2.126	473	122	53	36	32	31	21	9
	0	1.017	2.600	7.360	12.360	15.706	17.282	11.395	7.040	3.460	1.824	1.786
	0	1.157	4.393	10.711	6.090	1.980	999	653	539	299	206	178
	0	1.297	2.513	2.321	986	413	305	189	186	105	64	66
	5.421	5.608	5.280	6.502	7.049	6.089	6.484	8.272	11.691	12.357	8.635	8.868
	0	431	1.446	7.286	16.082	16.117	10.785	4.015	1.524	647	421	502
	0	412	1.007	2.225	2.334	1.221	781	318	176	88	67	91
	0	565	875	906	588	380	270	172	89	45	38	37
	2.330	2.626	2.816	3.200	3.027	2.897	4.040	5.439	5.748	4.994	3.630	4.522
	2.010	3.965	6.150	8.735	10.917	10.321	8.304	5.277	4.179	3.486	3.003	4.446
	10	49	115	181	141	112	51	37	54	48	46	236
	0	0	0	0	0	0	0	0	0	0	0	0
25 - 29	30 - 34	35 - 39	40 - 44	45 - 49	50 - 54	55 - 59	60 - 64	65 - 69	70 - 74	75 - 79	80 - 84	85 y más
113.804	111.002	76.160	59.351	47.471	39.655	40.545	46.888	46.047	58.512	56.553	40.466	29.704
8.941	14.709	13.197	11.585	10.830	10.497	11.502	13.530	0	0	0	0	0
8.594	16.595	16.047	13.814	10.724	8.546	7.750	6.918	0	0	0	0	0
0	0	0	0	0	0	0	0	14.103	21.259	26.833	24.469	22.076
0	0	0	0	0	0	0	0	5.260	5.727	5.807	4.604	4.177
0	0	0	0	0	0	0	0	0	0	0	0	0
0	0	0	0	0	0	0	0	0	0	0	0	0
28.169	31.755	17.027	11.236	9.316	9.120	11.408	8.229	0	0	0	0	0
2.944	5.350	7.150	8.559	8.329	6.871	7.013	16.131	25.440	30.641	23.407	11.226	3.412
0	0	0	0	0	0	0	0	0	0	0	0	0
0	0	0	0	0	0	0	0	0	0	0	0	0
0	0	0	0	0	0	0	0	0	0	0	0	0
25.257	25.218	0	0	0	0	0	0	0	0	0	0	0
0	0	0	0	0	0	0	0	0	0	0	0	0
0	0	0	0	0	0	0	0	0	0	0	0	0
9.342	3.252	17.260	11.542	7.069	4.048	2.513	1.797	1.104	775	453	150	34
15.232	3.950	0	0	0	0	0	0	0	0	0	0	0
0	0	0	0	0	0	0	0	0	0	0	0	0
0	0	0	0	0	0	0	0	0	0	0	0	0
6.314	6.881	4.362	2.145	990	455	259	186	88	69	34	9	3
8.953	3.258	1.090	446	199	104	81	74	33	33	16	8	2
58	34	27	24	14	14	19	23	19	8	3	0	0
0	0	0	0	0	0	0	0	0	0	0	0	0

7. Proyecciones de población

7.1. Población proyectada por sexo y grupos de edad a 1 de enero

Edad	2012			2017		
	Ambos Sexos	Hombres	Mujeres	Ambos Sexos	Hombres	Mujeres
Total	3.233.616	1.516.989	1.716.627	3.253.556	1.526.658	1.726.898
0 a 4	166.987	85.082	81.905	161.654	82.427	79.227
5 a 9	150.495	76.448	74.047	158.649	80.385	78.264
10 a 14	131.116	66.822	64.294	147.164	74.519	72.645
15 a 19	130.314	66.076	64.238	132.825	67.310	65.515
20 a 24	153.992	77.128	76.864	142.434	71.360	71.074
25 a 29	210.779	104.146	106.633	176.591	87.664	88.927
30 a 34	272.945	135.714	137.231	225.039	110.893	114.146
35 a 39	295.264	147.415	147.849	270.841	133.705	137.136
40 a 44	272.230	134.477	137.753	288.952	142.735	146.217
45 a 49	255.387	122.758	132.629	267.233	130.433	136.800
50 a 54	221.543	103.906	117.637	249.069	118.346	130.723
55 a 59	180.910	81.658	99.252	214.896	99.473	115.423
60 a 64	165.886	72.785	93.101	173.790	76.997	96.793
65 a 69	154.416	65.841	88.575	156.010	66.565	89.445
70 a 74	130.134	54.041	76.093	142.647	58.606	84.041
75 a 79	136.081	53.981	82.100	115.277	45.551	69.726
80 a 84	106.663	39.191	67.472	110.278	41.151	69.127
85 y más	98.474	29.520	68.954	120.207	38.538	81.669

FUENTE: Instituto de Estadística de la Comunidad de Madrid. "Proyección de la población de la Comunidad de Madrid 2002-2017 a fecha de referencia 2006".

7.2. Población proyectada por Distrito y sexo a 1 de enero

Edad	2012			2017		
	Ambos Sexos	Hombres	Mujeres	Ambos Sexos	Hombres	Mujeres
Total	3.233.616	1.516.989	1.716.627	3.253.556	1.526.658	1.726.898
01. Centro	144.079	69.358	74.721	144.139	69.219	74.920
02. Arganzuela	161.060	75.189	85.871	167.308	78.312	88.996
03. Retiro	124.535	56.700	67.835	123.654	56.417	67.237
04. Salamanca	145.780	64.899	80.881	143.353	64.335	79.018
05. Chamartín	147.873	66.784	81.089	149.895	68.135	81.760
06. Tetuán	155.417	71.355	84.062	157.216	72.576	84.640
07. Chamberí	143.529	63.223	80.306	140.913	62.662	78.251
08. Fuencarral-El Pardo	214.066	100.257	113.809	216.169	100.916	115.253
09. Moncloa-Aravaca	120.228	55.377	64.851	120.814	55.842	64.972
10. Latina	248.198	117.385	130.813	243.966	115.096	128.870
11. Carabanchel	254.337	121.043	133.294	258.325	122.863	135.462
12. Usera	146.218	69.845	76.373	150.979	71.992	78.987
13. Puente de Vallecas	229.409	110.165	119.244	223.550	107.172	116.378
14. Moratalaz	103.578	48.763	54.815	101.669	47.886	53.783
15. Ciudad Lineal	221.165	102.133	119.032	216.721	100.172	116.549
16. Hortaleza	175.653	83.116	92.537	183.494	86.390	97.104
17. Villaverde	147.289	71.674	75.615	148.883	72.254	76.629
18. Villa de Vallecas	68.593	33.263	35.330	69.527	33.544	35.983
19. Vicálvaro	76.324	37.092	39.232	81.902	39.496	42.406
20. San Blas	161.007	77.228	83.779	164.903	78.896	86.007
21. Barajas	45.278	22.140	23.138	46.176	22.483	23.693

FUENTE: Instituto de Estadística de la Comunidad de Madrid. "Proyección de la población de la Comunidad de Madrid 2002-2017 a fecha de referencia 2006".

Fuentes, notas y conceptos del Capítulo 2

1. Evolución de la población de derecho

Instituto Nacional de Estadística

Censos de Población de España.

Las cifras de población de derecho corresponden al número de habitantes (residentes presentes y ausentes) censados en el Término Municipal de Madrid de acuerdo con la delimitación vigente en cada fecha de referencia. Por tanto, hasta 1950 no incorpora los datos correspondientes a los municipios anexionados a Madrid de: Barajas de Madrid (1949), Aravaca (1949), Canillas (1949), Canillejas (1949), Carabanchel Alto (1948), Carabanchel Bajo (1948), Chamartín de la Rosa (1947), Fuencarral (1950), Hortaleza (1949), El Pardo (1950), Vallecas (1950), Vicálvaro (1950); y hasta 1960 los referidos a Villaverde (1954).

EVOLUCIÓN DE LA POBLACION DE DERECHO (Censos de Población)			
CENSO	TÉRMINO MUNICIPAL DE MADRID (a la fecha del Censo)	MUNICIPIOS ANEXIONADOS	TÉRMINO MUNICIPAL ACTUAL
1900	540.109	35.566	575.675
1910	556.958	57.364	614.322
1920	728.937	94.774	823.711
1930	863.958	177.809	1.041.767
1940	1.096.466	226.369	1.322.835
1950	1.527.894	25.444	1.553.338

Las cifras de población referidas al 1 de noviembre de 2001 tienen, a diferencia de las anteriores fechas una consideración puramente estadística, es decir, no son cifras oficiales de población. Las cifras oficiales, a partir de 1998, son las que se derivan del procedimiento de gestión del Padrón Municipal de Habitantes y que se hacen públicas con referencia al 1 de enero de cada año.

Ayuntamiento de Madrid. Área de Gobierno de Hacienda y Administración Pública. Dirección General de Estadística

Renovaciones del Padrón Municipal de Habitantes a 1 de marzo de 1991 y 1 de mayo de 1996.

Revisiones anuales del Padrón Municipal de Habitantes a 1 de enero

"El Padrón Municipal es el registro administrativo donde constan los vecinos de un municipio. Sus datos constituyen prueba de la residencia en el municipio y del domicilio habitual en el mismo..." (Ley 4/1996, de 10 de enero, por la que se modifica la Ley 7/1985, de 2 de abril, Reguladora de las Bases del Régimen Local). Su formación, mantenimiento, revisión y custodia corresponde al ayuntamiento y viene regulada por la Ley de Régimen Local y Reglamento de Población y Demarcación Territorial de las Entidades Locales.

La revisión anual del Padrón Municipal de Habitantes es realizada por el Ayuntamiento cada año como resumen de las altas y bajas por diferentes causas registradas en el mismo.

2. Movimiento Natural de la Población

Instituto Nacional de Estadística

Estadísticas del Movimiento Natural de la Población.

A partir de 1975 el concepto de nacimiento en las tablas de resultados es identificado con el biológico "nacido con vida", utilizado en el campo demográfico y diferente del utilizado a efectos civiles (Art. 30 del Código Civil) y las defunciones incorporan a los nacidos con vida y fallecidos antes de las 24 horas, adoptándose de esta forma el criterio de defunción recomendado por los Organismos Internacionales.

En las estadísticas de nacimientos, defunciones y matrimonios deducidos del Movimiento Natural de la Población, los fenómenos demográficos están clasificados por la residencia, salvo que en la tabla se indique expresamente otro criterio de clasificación.

Instituto de Estadística de la Comunidad de Madrid

Estadística del Movimiento Natural de la Población.

La Comunidad de Madrid acometió a partir de 1987, por convenio con el INE, la elaboración de las estadísticas del Movimiento Natural de la Población. Tal empeño respondía a la necesidad de aumentar la celeridad en la elaboración de los datos y ayudar a mejorar la calidad, detalle y difusión de la información.

El cambio de las fechas introducido en el Censo de Población de 1981, 1991 (1 de Marzo) y 2001 (1 de noviembre); y la Renovación del Padrón Municipal de Habitantes de 1986 (1 de Abril) y 1996 (1 de mayo), hace que los componentes del crecimiento vegetativo nacimientos y defunciones no coincidan con los correspondientes a los años naturales.

El crecimiento vegetativo entre 1975 y 1981 recoge todos los fenómenos producidos en los años 1976 a 1980 añadiéndose los observados en los dos primeros meses de 1981. Del mismo modo, las cifras de 1981 á 1986 recogen, por una parte, los nacimientos y defunciones registrados entre Marzo y Diciembre de 1981, los correspondientes a los años 1982 á 1985 y los registrados de Enero a Marzo de 1986. Los datos correspondientes al período comprendido entre el 1 de abril de 1986 y el 1 de marzo de 1991 recogen los nacimientos y defunciones registrados entre ambas fechas. Para el período 1991-1996 se recogen los datos correspondientes a los meses de Marzo a Diciembre de 1991, los de los años 1992 a 1995 y los ocurridos en los meses de Enero a Abril de 1996. En el periodo 1996 - 2001 se recogen los fenómenos demográficos observados entre el mes de mayo de 1996 y el mes de octubre de 2001, ambos inclusive.

El cálculo de las tasas brutas de natalidad y mortalidad se realiza sobre la población calculada a 1 de julio de cada año.

3. Migraciones

Ayuntamiento de Madrid. Área de Gobierno de Hacienda y Administración Pública. Dirección General de Estadística

Revisiones anuales del Padrón Municipal de Habitantes a 1 de enero.

4. Características de la población

Ayuntamiento de Madrid. Área de Gobierno de Hacienda y Administración Pública. Dirección General de Estadística

Revisión del Padrón Municipal de Habitantes a 1 de enero de 2007

Edad media: $(\sum (P_u * U)) / P_t + 0,5$ U = edad anual t = Total

Edad mediana: $E + ((P/2) - N) / n$ E = Límite del primer grupo acumulado mayor que P/2 P= Población total N= Frecuencia acumulada del grupo anterior n= Frecuencia ordinaria de ese grupo

Proporción de juventud: $P_{(0 - 15)} * 100 / P_t$

Proporción de envejecimiento: $P_{(65 \text{ y más})} * 100 / P_t$

Proporción de sobre-envejecimiento: $P_{(80 \text{ y más})} * 100 / P_{(65 \text{ y más})}$

Índice de envejecimiento: $P_{(65 \text{ y más})} * 100 / P_{(0 - 15)}$

Índice de envejecimiento: $P_{(0 - 15)} * 100 / P_{(65 \text{ y más})}$

Índice de dependencia: $(P_{(0 - 15)} + P_{(65 \text{ y más})}) * 100 / P_{(16 - 64)}$

Índice de estructura de la población activa: $P_{(16 - 39)} * 100 / P_{(40 - 64)}$

Índice de reemplazamiento pob.edad activa: $P_{(16- 19)} * 100 / P_{(60 - 64)}$

Razón de progresividad demográfica: $P_{(0 - 4)} * 100 / P_{(5 - 9)}$

5. Población extranjera

Ayuntamiento de Madrid. Área de Gobierno de Hacienda y Administración Pública. Dirección General de Estadística

Revisión del Padrón Municipal de Habitantes a 1 de enero de 2007

(A) Extranjeros*100/Población total

(B) Población nacida fuera de la Ciudad Madrid*100/Población total

(C) Población nacida fuera de España* 100/Población total

6. HOGARES

Ayuntamiento de Madrid. Área de Gobierno de Hacienda y Administración Pública. Dirección General de Estadística

Revisión del Padrón Municipal de Habitantes a 1 de enero de 2007

Concepto de hogar en sentido amplio: grupo de personas residentes en la misma vivienda familiar utilizado por el INE en el Censo de 2001 y en la E.P.A.(www.ine.es) . Se utiliza como referencia para determinar el número de hogares los huecos físicos (viviendas) en los que hay alguna persona empadronada. Por otro lado, la identificación de residencias colectivas no resulta posible con los datos contenidos en el P.M.H. Sin embargo, a los efectos de clasificación de los hogares por tipos, se ha optado por computar por separado aquellas viviendas en las que el número de inscritos sea de quince o más aun cuando su número no llega al uno por mil del total de hogares registrados.

Los datos estadísticos referidos a hogares representan una aproximación a la realidad, pero deben ser tomados con cierta prudencia por parte de los analistas en tanto que los mismos son derivados de una fuente cuyo objeto no es tratar esta variable.

7. Proyecciones de población

Instituto de Estadística de la Comunidad de Madrid

Proyecciones de población de la Comunidad de Madrid, 2002-2017. Recalculadas con la revisión del Padrón Continuo a 1 de enero de 2005.