

Capítulo V

Consumo, Precios y Condiciones de Vida



1. Consumo y precios
 - 1.1. Comercialización de productos alimenticios perecederos por Mes según Grupo de productos (Tm)
 - 1.2. Productos comercializados en Mercamadrid por Grupo según Procedencia (Tm)
2. Índice de Precios de Consumo
 - 2.1. Evolución anual del Índice de Precios de Consumo
 - 2.2. Evolución mensual del Índice de Precios de Consumo
3. Defensa del consumidor
 - 3.1. Reclamaciones recibidas en la Oficina Municipal de Información al Consumidor por Sector
 - 3.2. Solicitudes de arbitraje presentadas en la Junta Arbitral de Consumo por Mes
 - 3.3. Solicitudes de arbitraje por Organismo receptor de la solicitud
 - 3.4. Solicitudes de arbitraje por Sector comercial
 - 3.5. Inspecciones realizadas y Actas levantadas de consumo no alimentario
 - 3.6. Inspecciones realizadas por Distrito según Programa en Higiene alimentaria
4. Contabilidad municipal de la ciudad de Madrid
 - 4.1. Cuenta de distribución secundaria de la renta del Sector hogares
 - 4.2. Renta disponible bruta per capita (euros)
5. Encuesta sobre equipamiento y uso de Tecnologías de la Información y Comunicación (TIC) en los hogares de la ciudad de Madrid
 - 5.1. Equipamiento en las viviendas
 - 5.2. Uso de las TIC (últimos 3 meses)
 - 5.3. Uso de las TIC en los niños de 10 a 15 años (últimos 3 meses)
 - 5.4. Resumen de datos de las viviendas por Tipo de equipamiento
 - 5.5. Equipamientos de productos TIC de las viviendas
 - 5.6. Forma de conexión del acceso a internet
 - 5.7. Frecuencia de uso de internet (últimos 3 meses)
 - 5.8. Forma de interacción con las administraciones públicas (últimos 1 meses)
6. Encuesta de Condiciones de Vida
 - 6.1 Renta anual neta media por persona y unidad de consumo por Sexo y Grupo de edad
 - 6.2 Umbral de Riesgo de pobreza (valores ilustrativos)
 - 6.3 Distribución de la renta (s80/s20)
 - 6.4 Coeficiente de Gini
 - 6.5 Tasa de riesgo de pobreza por Sexo y Grupo de edad
 - 6.6 Hogares con carencia material por Tipo de hogar
7. Encuesta de Presupuestos Familiares
 - 7.1 Tasa de variación del gasto total por Grupo de gasto
 - 7.2 Gasto medio anual por persona según Sexo del sustentador principal del hogar
 - 7.3 Gasto medio por persona por Grupo de edad del sustentador principal del hogar
 - 7.4 Gasto medio por hogar por Grupo de edad del sustentador principal del hogar
 - 7.5 Gasto medio por hogar y Distribución porcentual del gasto por Grupo de gasto
 - 7.6 Estructura del gasto total por Grupo de gasto, según Situación en la actividad del sustentador principal

Fuentes, notas y conceptos del Capítulo 5

1. Consumo y precios

1.1. Comercialización de productos alimenticios perecederos por Mes según Grupo de productos (Tm)

Año / Mes	Frutas, hortalizas y patatas	Pescado, marisco y congelado	Carne
2017	1.957.467	152.648	415.105
Enero	155.259	10.824	30.495
Febrero	144.580	11.613	31.719
Marzo	164.017	13.175	33.887
Abril	155.080	11.612	29.424
Mayo	182.915	13.871	37.242
Junio	187.766	13.308	34.593
Julio	164.997	12.523	36.738
Agosto	163.789	11.753	35.526
Septiembre	171.597	12.803	37.567
Octubre	157.884	13.195	32.397
Noviembre	156.491	13.066	39.526
Diciembre	153.093	14.906	35.991

FUENTE: Mercamadrid

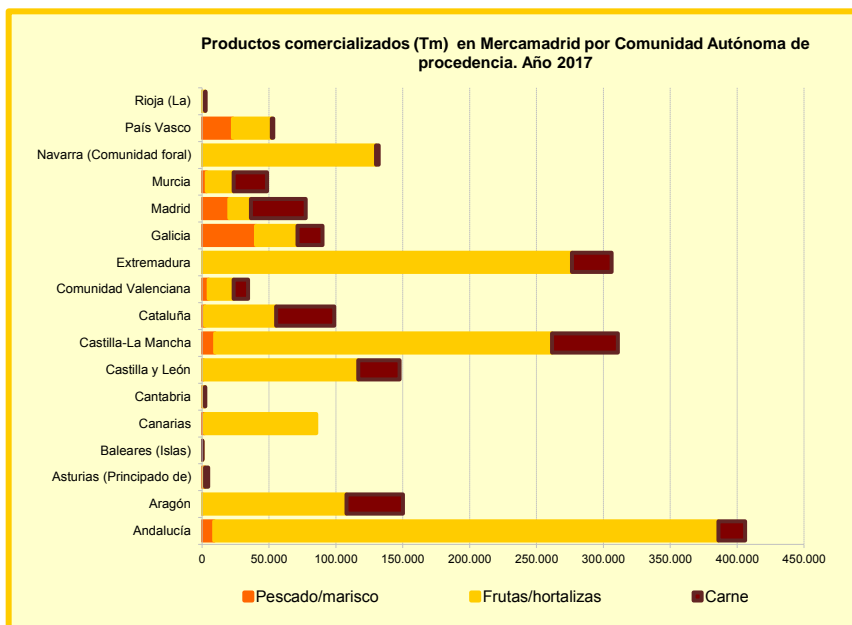

1.2. Productos comercializados en Mercamadrid por Grupo según Procedencia (Tm)

Lugar de procedencia	Pescado y marisco			Frutas y hortalizas			Total *	Mercado de carnes			
	Pescado fresco	Marisco fresco	Congelado (ambos)	Frutas	Hortalizas	Patatas		Avícola	Equino y ovino	Porcino	Vacuno
2017	89.868	6.573	56.207	1.087.083	622.710	247.674	415.105	37.015	11.436	111.207	255.305
ESPAÑA	60.924	5.593	52.818	767.631	561.508	185.181	316.538	35.082	9.756	109.054	162.503
Andalucía	4.772	459	3.776	138.121	227.549	11.374	19.845	10.775	182	7.286	1.601
Aragón	11	0	225	100.402	6.435	948	42.136	1.563	243	25.726	14.604
Asturias	1.462	22	89	590	34	51	2.380	211	131	128	1.911
Baleares	0	0	0	0	2	0	4	0	0	4	0
Canarias	2.022	0	0	83.233	35	0	0	0	0	0	0
Cantabria	457	42	550	170	751	152	256	4	0	141	111
Castilla y León	15	0	973	14.519	96.178	5.095	30.829	6.254	3.902	9.714	10.957
Castilla-La Mancha	156	2	9.692	5.863	102.619	143.312	49.116	4.039	563	18.122	26.367
Cataluña	764	31	1.393	50.173	2.269	654	43.471	2.044	888	6.860	33.607
Comunidad Valenciana	2.541	113	2.272	1.601	14.233	2.871	10.806	1.768	350	700	7.962
Extremadura	0	0	1	250.405	22.173	3.939	29.681	466	2.479	443	26.293
Galicia	24.551	4.160	11.651	28.088	2.662	314	18.647	5.059	178	349	13.051
Madrid	46	0	20.307	10.797	2.374	2.976	41.022	1.613	460	15.538	23.402
Murcia	2.796	32	743	4.670	6.854	8.477	25.027	100	96	23.515	1.315
Navarra	5	0	75	64.570	63.031	2.411	1.941	1.083	269	261	328
País Vasco	21.320	732	1.046	14.426	13.950	704	1.049	73	15	123	838
Rioja (La)	5	0	24	3	357	1.902	328	29	0	143	155
EXTRANJERO	28.944	980	3.389	319.452	61.202	62.493	98.567	1.933	1.680	2.152	92.802
Unión Europea	15.979	740	2.925	69.002	36.009	60.071	98.364	1.922	1.595	2.134	92.713
Resto extranjero	12.965	241	464	250.449	25.193	2.422	203	11	85	19	89

NOTA: * Incluye congelado, fresco y grupo varios

FUENTE: Mercamadrid

2. Índice de Precios de Consumo

2.1. Evolución anual del Índice de Precios de Consumo

Año	Índice general (Base 2016=100)				Incremento (%)			
	Media anual		Diciembre		De la media anual		Diciembre-Diciembre	
	Comunidad de Madrid	Conjunto nacional	Comunidad de Madrid	Conjunto nacional	Comunidad de Madrid	Conjunto nacional	Comunidad de Madrid	Conjunto nacional
2008	92,7	92,7	-0,4	-0,5	3,9	4,1	1,6	1,4
2009	92,7	92,4	0,1	0,0	-0,1	-0,3	0,9	0,8
2010	94,4	94,1	0,7	0,6	1,8	1,8	3,0	3,0
2011	97,3	97,1	0,4	0,1	3,1	3,2	2,5	2,4
2012	99,6	99,5	0,1	0,1	2,4	2,4	2,5	2,9
2013	100,9	100,9	0,1	0,1	1,3	1,4	0,2	0,3
2014	100,7	100,7	-0,5	-0,6	-0,2	-0,2	-1,1	-1,0
2015	100,3	100,2	-0,3	-0,3	-0,5	-0,5	0,0	0,0
2016	100,0	100,0	0,6	0,6	-0,3	-0,2	1,4	1,6
2017	101,8	102,0	0,2	0,0	1,8	2,0	1,2	1,1

FUENTE: I.N.E. Instituto Nacional de Estadística. (www.ine.es)

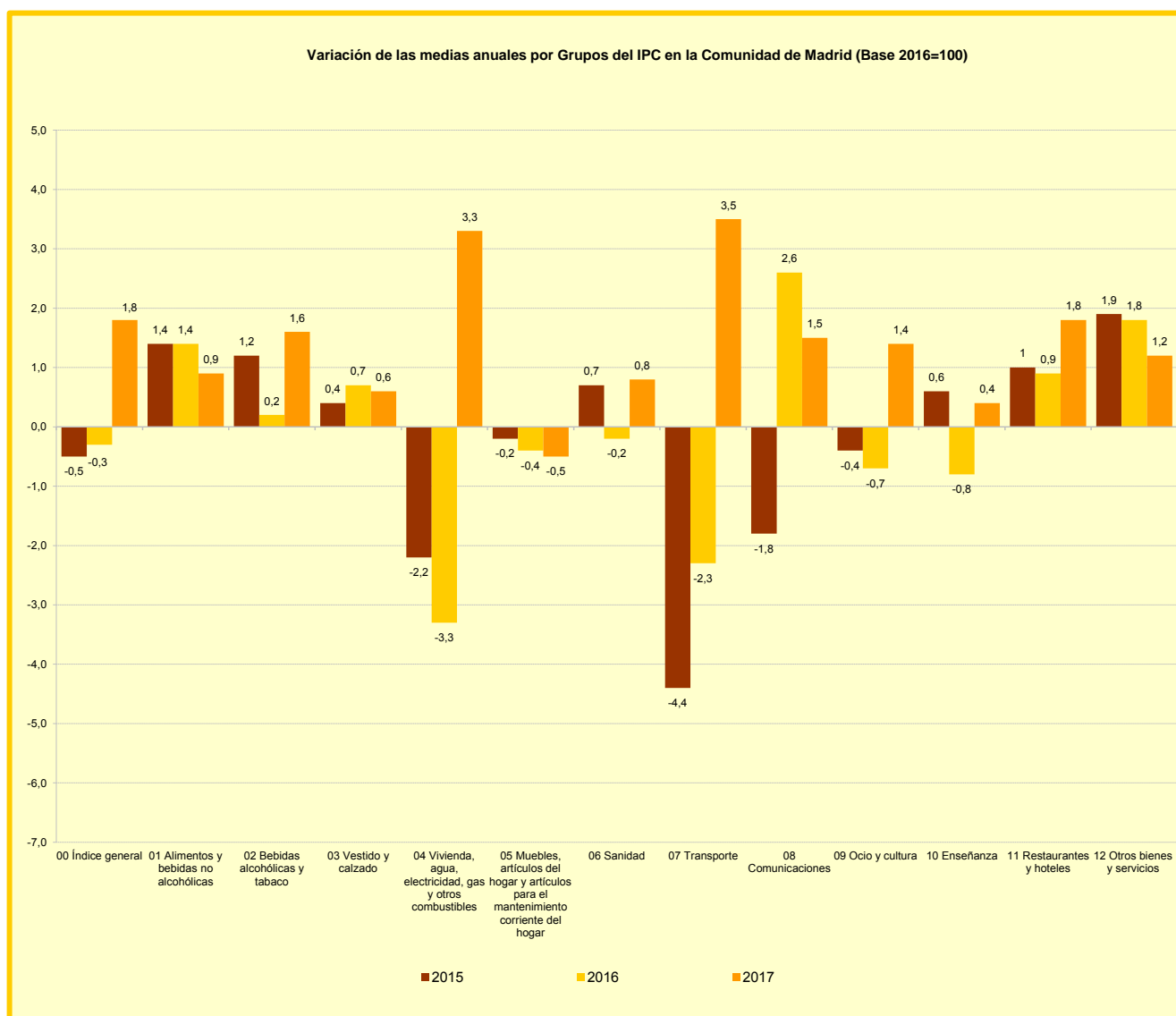

2.2. Evolución mensual del Índice de Precios de Consumo

Año / Mes	Índice general (Base 2016=100)		Tasas de variación (%)					
	Comunidad de Madrid	Conjunto nacional	Variación mensual		Variación anual		Variación en lo que va de año	
			Comunidad de Madrid	Conjunto nacional	Comunidad de Madrid	Conjunto nacional	Comunidad de Madrid	Conjunto nacional
2017								
Enero	101,4	101,5	-0,4	-0,5	1,4	3,0	1,4	1,6
Febrero	101,0	101,1	-0,3	-0,4	2,7	3,0	-0,4	-0,5
Marzo	100,9	101,1	-0,1	0,0	2,6	2,3	-0,7	-0,9
Abril	102,0	102,1	1,0	1,0	1,9	2,6	-0,8	-0,9
Mayo	101,7	102,0	-0,2	-0,1	2,5	1,9	0,2	0,0
Junio	101,9	102,1	0,1	0,0	1,8	1,5	0,0	0,0
Julio	101,3	101,4	-0,6	-0,7	1,4	1,5	0,1	0,0
Agosto	101,4	101,6	0,2	0,2	1,3	1,6	-0,5	-0,7
Septiembre	101,8	101,7	0,4	0,2	1,4	1,8	-0,3	-0,5
Octubre	102,4	102,7	0,6	0,9	1,8	1,6	0,0	-0,3
Noviembre	102,7	103,1	0,3	0,5	1,5	1,7	0,7	0,6
Diciembre	102,9	103,2	0,2	0,0	1,5	1,1	1,0	1,1
2016								
Enero	98,8	98,6	-1,6	-1,9	-0,2	-0,3	-1,6	-1,9
Febrero	98,5	98,2	-0,2	-0,4	-0,8	-0,8	-1,8	-2,3
Marzo	99,1	98,8	0,6	0,6	-0,8	-0,8	-1,3	-1,6
Abril	99,5	99,5	0,4	0,7	-1,1	-1,1	-0,8	-0,9
Mayo	100,0	100,1	0,4	0,5	-1,0	-1,0	-0,4	-0,4
Junio	100,4	100,5	0,5	0,5	-0,8	-0,8	0,0	0,1
Julio	99,9	99,8	-0,5	-0,7	-0,6	-0,6	-0,4	-0,7
Agosto	100,0	99,9	0,1	0,1	-0,2	-0,1	-0,4	-0,5
Septiembre	100,0	99,9	0,0	0,0	0,0	0,2	-0,4	-0,5
Octubre	100,9	101,1	0,9	1,1	0,5	0,7	0,5	0,6
Noviembre	101,2	101,4	0,3	0,4	0,5	0,7	0,8	1,0
Diciembre	101,7	102,0	0,6	0,6	1,4	1,6	1,4	1,6

FUENTE: I.N.E. Instituto Nacional de Estadística. (www.ine.es)

Evolución mensual de las Tasas de variación anual (%) del Índice de Precios de Consumo de 2015 a 2017 en la Comunidad de Madrid

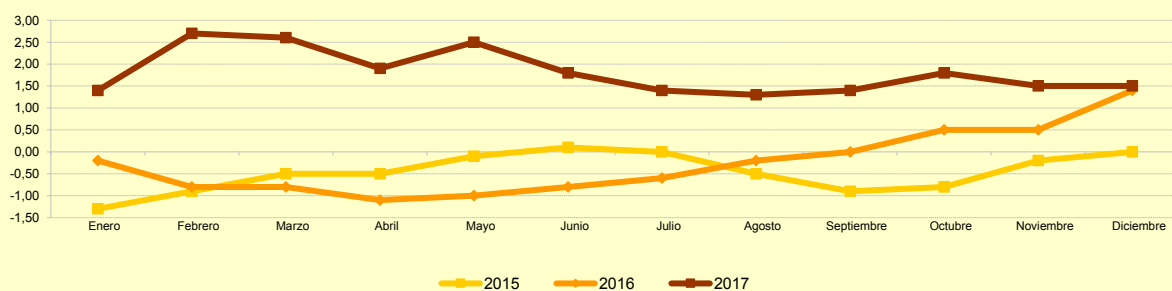

3. Defensa del consumidor

3.1. Reclamaciones recibidas en la Oficina Municipal de Información al Consumidor por Sector

Sector	2017	Sector	2017
Total	23.291	Servicios	9.900
Alimentación	1.063	Agencias de Viajes	371
Etiquetado	15	Autoscuolas	42
Precio	133	Bancos	1.111
Productos alimenticios en mal estado	84	Correos	169
Sanidad-Higiene	120	Cajas de Ahorro	40
Varios	711	Discoteca	79
Bienes	5.307	Enseñanza	296
Animales Compra	29	Entidades Financieras	271
Aparatos telefónicos	595	Reparación electrodomésticos en talleres oficiales	61
Automóviles nuevos	119	Espectáculos Públicos	560
Automóviles segunda mano	95	Reparación electrodomésticos en talleres especializados	86
Calzado	204	Establecimientos Turísticos	88
Compra Electrónica	882	Gasolineras	93
Deportes	136	Guarderías	5
Electrodomésticos de gama blanca	260	Hostelería	408
Informática	281	Reparaciones domésticas albañilería	29
Electrodomésticos de gama marrón y electrónica	132	Reparaciones domésticas fontanería	53
Pequeños aparatos electrodomésticos	143	Reparaciones domésticas multiservicios	245
Material fotográfico adquisición	9	Reparaciones domésticas pintura	5
Juguetes	67	Inversión Filatélica	3
Librería-Papelaría	48	Instaladores Telefónica	1
Mobiliario-Decoración	590	Juegos de azar y Recreativos	33
Vehículos motocicletas nuevos	34	Municipales	23
Vehículos motocicletas segunda mano	25	Reparación motocicletas en talleres oficiales	46
Óptica adquisición	64	Reparación motocicletas en talleres especializados	34
Piel-Cuero adquisición	24	Mercado de valores	23
Productos Limpieza	13	Otros	756
Joyería-relojería adquisición	165	Peluquería - Institutos de belleza	203
Textil adquisición	548	Material fotográfico reparación	14
Textil en rebajas	30	Joyería-relojería reparación	47
Varios	647	Óptica reparación	17
Venta directa-correo	167	Piel-cuero reparación	18
Suministros	6.644	Reparación aparatos telefónicos	416
Agua	66	Centros Sanitarios	901
Gas: empresas instaladoras	29	Seguros	654
Gas: empresas suministradoras	666	Servicios Públicos	79
Industriales electricistas	92	Tintorería-lavandería	181
Otras empresas instaladoras	195	Transportes y mensajería	984
Telecomunicaciones	4.115	Taxis	13
Electricidad: empresas suministradoras	674	Varios	729
Varios	807	Reparación vehículos en talleres oficiales	390
		Reparación vehículos en talleres especializados	323
		Vivienda	342
		Compra	95
		Contrato Alquiler	129
		Cooperativas	1
		Defectos Construcción	8
		Impuestos	0
		Información	3
		Tiempo compartido	1
		Vicios Ocultos	10
		Viviendas de Protección oficial	1
		Renta Alquiler	20
		Vivienda Reparación	12
		Viviendas varios	62
		Información	35

FUENTE : Área de Gobierno de Salud, Seguridad y Emergencias. Instituto Municipal de Consumo del Ayuntamiento de Madrid

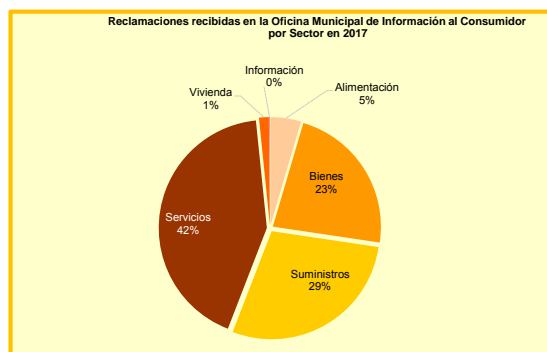
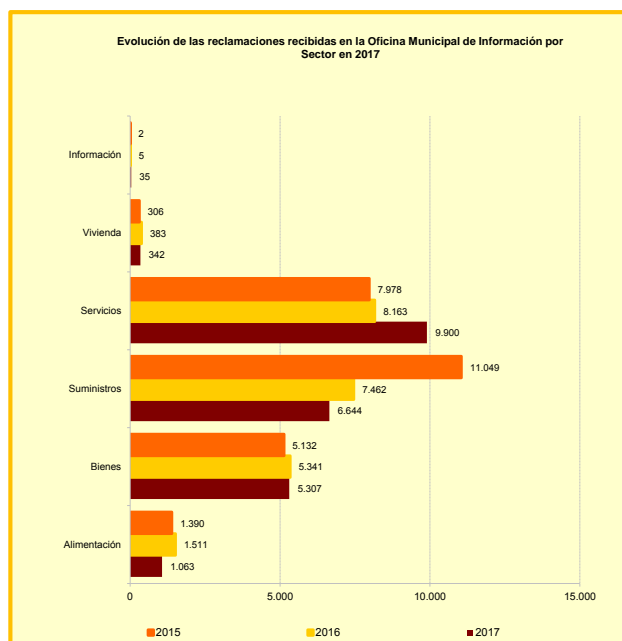

3.2. Solicitudes de arbitraje presentadas en la Junta Arbitral de Consumo por Mes

Mes	2011	2012	2013	2014	2015	2016	2017
Total	2.250	2.243	1.623	1.768	1.249	1.266	1.235
Enero	82	327	83	155	106	98	40
Febrero	356	273	117	220	106	94	90
Marzo	335	254	167	296	135	135	146
Abril	260	181	80	123	100	143	160
Mayo	162	293	178	175	127	89	114
Junio	308	182	139	75	108	156	147
Julio	73	61	267	100	98	94	121
Agosto	134	8	105	41	59	69	66
Septiembre	126	153	51	55	119	91	25
Octubre	146	291	90	270	119	108	196
Noviembre	222	152	193	147	73	58	91
Diciembre	46	68	153	111	99	131	39

FUENTE : Área de Gobierno de Salud, Seguridad y Emergencias. Instituto Municipal de Consumo

3.3. Solicitudes de arbitraje por Organismo receptor de la solicitud

Organismo receptor	2011	2012	2013	2014	2015	2016	2017
Total	2.250	2.243	1.623	1.768	1.249	1.266	1.235
OMIC Central	885	907	673	638	342	553	313
Juntas de Distrito	1.143	1.140	707	919	618	552	800
01. Centro	122	59	60	73	52	37	55
02. Arganzuela	30	17	14	25	9	7	9
03. Retiro	14	52	10	25	19	8	23
04. Salamanca	157	167	102	115	95	94	137
05. Chamartín	18	55	26	48	55	67	84
06. Tetuán	92	77	63	70	37	22	47
07. Chamberí	37	32	20	34	20	14	32
08. Fuencarral-El Pardo	74	91	39	98	66	72	87
09. Moncloa-Aravaca	38	44	35	53	14	36	23
10. Latina	51	33	27	30	40	36	52
11. Carabanchel	107	97	67	79	50	16	37
12. Usera	21	16	20	21	16	16	17
13. Puente de Vallecas	36	36	19	14	13	3	9
14. Moratalaz	48	44	34	25	12	11	21
15. Ciudad Lineal	30	65	23	34	14	10	14
16. Hortaleza	54	41	35	56	28	13	22
17. Villaverde	21	11	18	9	12	2	7
18. Villa de Vallecas	94	113	75	77	34	66	92
19. Vicálvaro	29	11	10	12	14	6	10
20. San Blas-Canillejas	66	73	8	13	14	12	16
21. Barajas	4	6	2	8	4	4	6
Asociaciones de consumidores	7	3	0	0	7	3	1
Otros organismos	215	193	243	211	282	158	121

FUENTE : Área de Gobierno de Salud, Seguridad y Emergencias. Instituto Municipal de Consumo

Solicitudes de arbitraje presentadas en la Junta Arbitral de Consumo

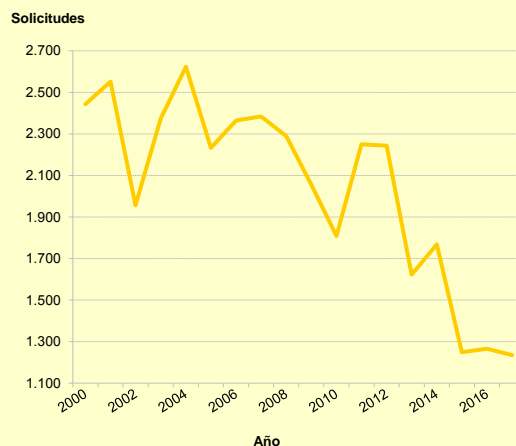

Evolución de las solicitudes de arbitraje por Organismo receptor de la solicitud

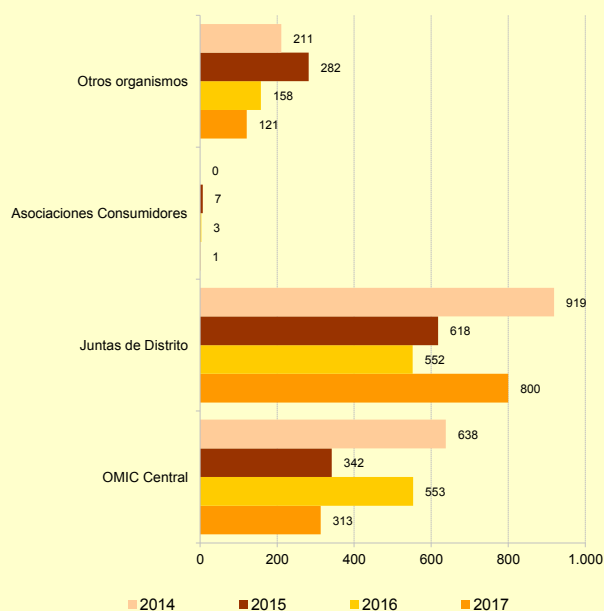

3.4. Solicitudes de arbitraje por Sector comercial

Sector	2012	2013	2014	2015	2016	2017
Total	2.243	1.623	1.768	1.249	1.266	1.235
Bienes	565	362	425	274	260	364
Automóviles	45	11	23	15	18	25
Calzado	43	25	29	24	17	29
Electrodomésticos/Electrónica	191	143	155	105	90	126
Mobiliario/Decoración	54	43	44	29	39	39
Textil	69	42	51	32	37	53
Otros	163	98	123	69	59	92
Servicios	646	393	554	476	383	494
Reparación de electrodomésticos	52	40	68	41	27	61
Reparación hogar	47	29	39	17	9	15
Tintorería/Lavandería	168	99	140	84	61	92
Talleres de automóviles	142	62	92	75	44	88
Agencias de viajes	4	10	12	18	16	18
Enseñanza	15	16	28	24	23	27
Transportes	32	12	17	28	19	49
Otros	186	125	158	189	184	144
Suministros	1.025	858	774	485	616	353
Gas-Empresas instaladoras	12	11	102	10	10	7
Teléfono	943	702	534	369	536	278
Otros	70	145	138	106	70	68
Vivienda	7	10	15	14	7	24
Compra	4	0	2	2	2	4
Otros	3	10	13	12	5	20

FUENTE : Área de Gobierno de Salud, Seguridad y Emergencias. Instituto Municipal de Consumo

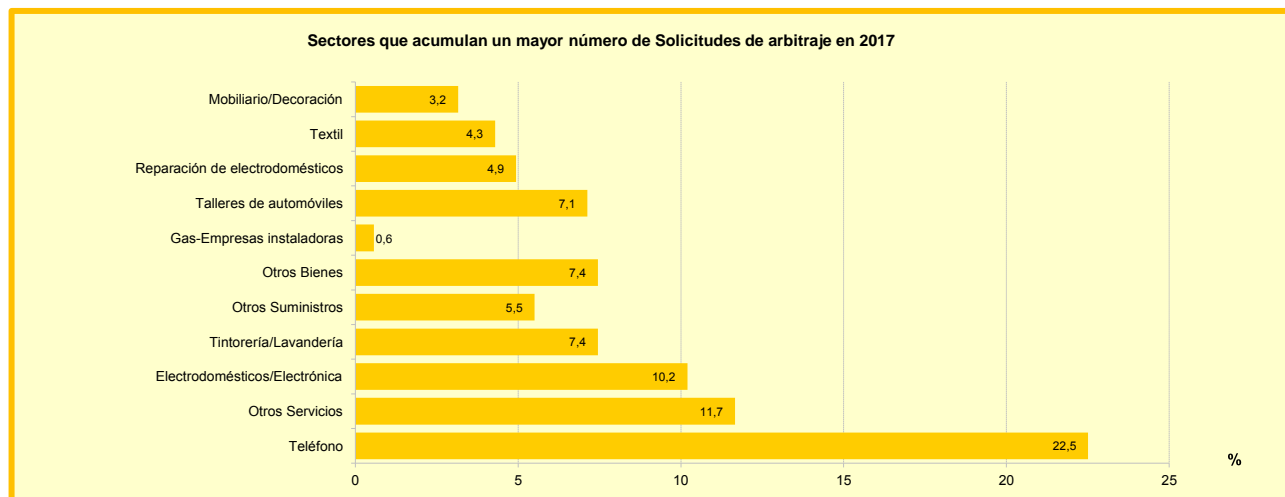
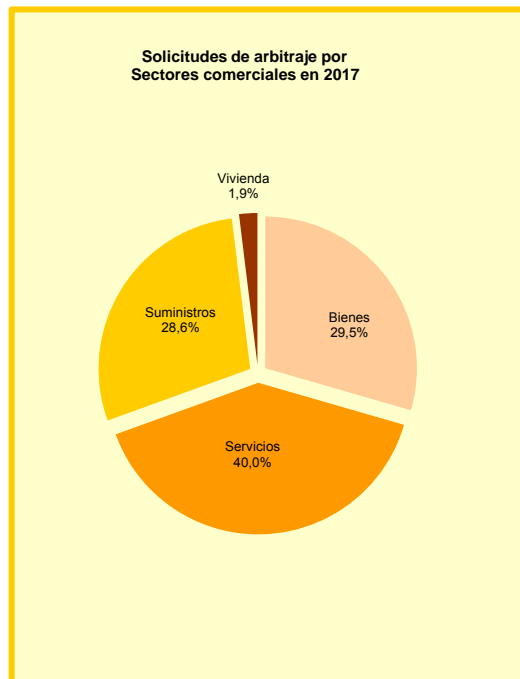

3.5. Inspecciones realizadas y Actas levantadas de consumo no alimentario

	Establecimientos inspeccionados	Productos controlados	Nº de Actas
2017	13.253	6.850	3.993
Campañas	12.811	6.850	3.958
Toma de muestras	156	156	156
Seguridad de los productos (Red de Alerta)	1.850	0	390
Control general de establecimientos	4.376	0	1.749
Control general de venta ambulante y mercadillos	688	896	164
Promoción de ventas	2.033	0	N/A
Navidad	479	2.010	126
Venta por Internet	60	0	31
Aparcamientos	514	0	204
Arreglos de ropa	801	0	334
Reformas del hogar	585	0	265
Puericultura en bazares	508	1.211	206
Ópticas	255	751	92
Publicidad engañosa	67	0	22
Material Escolar	107	540	29
Joyerías	332	846	190
Etiquetado de textil	N/A	440	N/A
Otras actuaciones (oficio, denuncias, reclamaciones y no programadas)	442	0	35

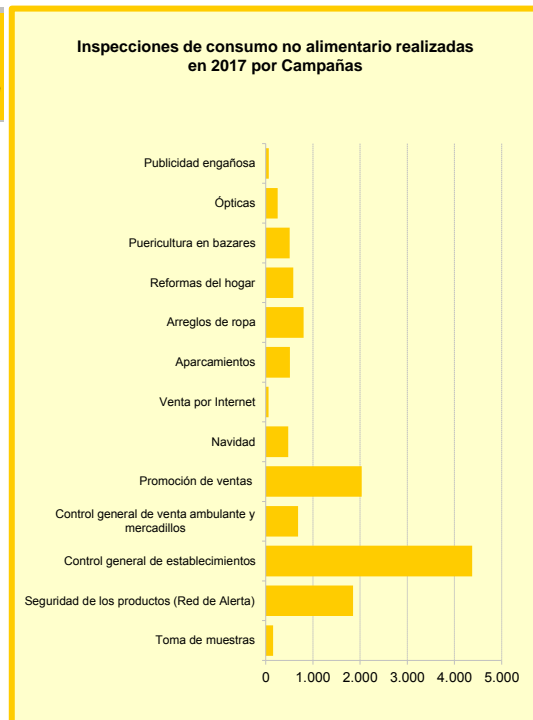

NOTA: N/A significa que se levantó acta conjuntamente con la campaña, el dato está ya contabilizado en el total de las actas de las campañas

FUENTE : Área de Gobierno de Salud, Seguridad y Emergencias. Instituto Municipal de Consumo. Subdirección General de Consumo

3.6. Inspecciones realizadas por Distrito según Programa en Higiene alimentaria

(continúa)

Distrito	Total de inspecciones realizadas	Restauración colectiva		
		Comedores escolares / Infantiles	Comedores centros mayores	Resto comedores colectivos
2017	17.346	1.430	498	6.654
01. Centro	1.218	25	16	700
02. Arganzuela	624	51	11	200
03. Retiro	611	48	12	237
04. Salamanca	1.528	62	44	710
05. Chamartín	808	129	34	412
06. Tetuán	929	40	11	346
07. Chamberí	329	30	14	155
08. Fuencarral-El Pardo	1.198	141	37	320
09. Moncloa-Aravaca	756	82	68	287
10. Latina	756	97	27	183
11. Carabanchel	906	71	36	294
12. Usera	685	52	24	272
13. Puente de Vallecas	1.308	97	29	434
14. Moratalaz	650	43	20	226
15. Ciudad Lineal	628	93	25	300
16. Hortaleza	604	94	18	190
17. Villaverde	1.618	91	29	507
18. Villa de Vallecas	407	45	6	164
19. Vicálvaro	707	47	9	193
20. San Blas-Canillejas	667	71	21	328
21. Barajas	409	21	7	196

3.6. Inspecciones realizadas por Distrito según Programa en Higiene Alimentaria

(conclusión)

Distrito	Comercio minorista									
	Carnicería (con o sin obrador)	Aves, huevos y caza	Pescadería	Panadería y pastelería (con y sin obrador)	Frutería	Heladería y quioscos helados y horchatas	Alimentación (CMA polivalente)	Platos preparados	Herbolarios	Resto de actividades
2017	849	453	437	1.448	1.097	213	2.181	395	154	1.537
01. Centro	48	24	18	76	42	50	98	49	9	63
02. Arganzuela	23	20	23	89	62	5	76	8	3	53
03. Retiro	11	8	10	84	31	15	52	21	4	78
04. Salamanca	59	48	40	84	158	40	139	24	18	102
05. Chamartín	10	9	8	58	17	8	68	30	0	25
06. Tetuán	60	17	22	110	40	9	188	22	7	57
07. Chamberí	2	0	1	42	10	11	40	20	0	4
08. Fuencarral-El Pardo	90	51	58	108	98	26	94	33	11	131
09. Moncloa-Aravaca	34	9	21	47	30	3	90	8	14	63
10. Latina	54	15	18	91	67	0	92	21	10	81
11. Carabanchel	48	24	18	160	19	13	91	13	17	102
12. Usera	30	15	20	35	37	7	129	17	10	37
13. Puente de Vallecas	89	44	30	69	158	3	160	15	5	175
14. Moratalaz	57	29	34	45	12	1	109	25	16	33
15. Ciudad Lineal	23	6	13	56	14	8	35	29	2	24
16. Hortaleza	19	16	17	56	38	3	90	17	0	46
17. Villaverde	86	60	32	128	155	0	342	8	13	167
18. Villa de Vallecas	28	10	20	18	17	0	58	16	3	22
19. Vicálvaro	43	24	16	26	41	5	130	7	4	162
20. San Blas-Canillejas	20	12	14	36	35	5	57	7	6	55
21. Barajas	15	12	4	30	16	1	43	5	2	57

NOTA: Alimentación (CMA polivalente): Centros Minoristas de Alimentación polivalentes (tienen diversos alimentos)

FUENTE: MADRID-SALUD. Servicio de Coordinación. Seguridad Alimentaria

Inspecciones realizadas por Distrito en 2017

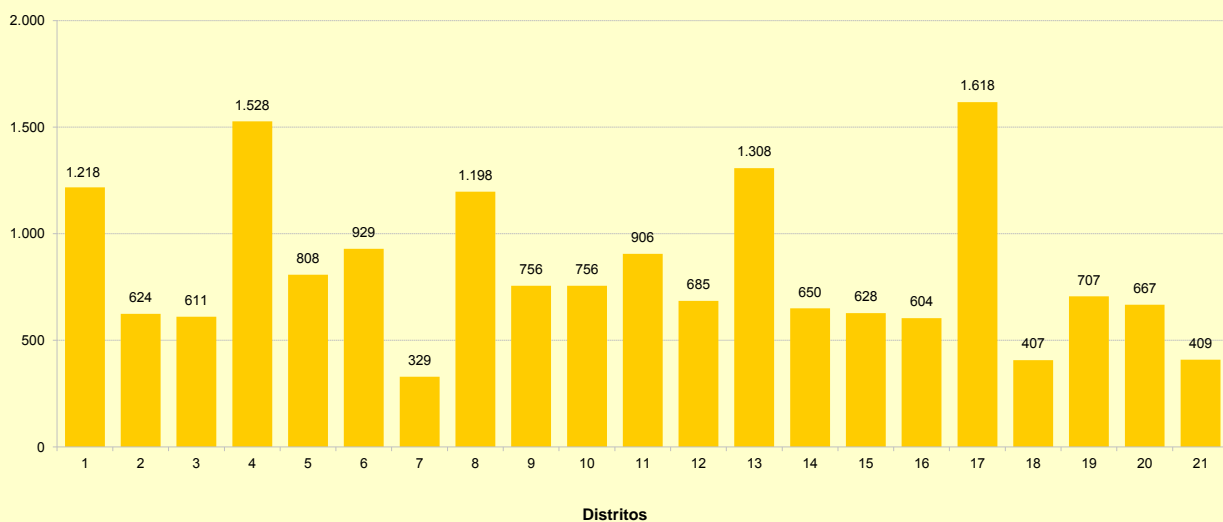

4. Contabilidad municipal de la ciudad de Madrid

4.1. Cuenta de distribución secundaria de la renta del Sector hogares

Unidad: miles de euros

	Recursos				Empleos			
	B.5	D.62	D.7	D.5	D.611	D.612	D.7	B.6
	Saldo de rentas primarias brutas	Prestaciones sociales distintas de las transferencias sociales en especie ⁽¹⁾	Otras transferencias corrientes	Impuestos corrientes sobre la renta, patrimonio, etc.	Cotizaciones sociales efectivas	Cotizaciones sociales imputadas ⁽¹⁾	Otras transferencias corrientes	Renta disponible bruta
Año 2014 (avance)								
Ciudad de Madrid	75.706.137,2	15.165.007,0	4.099.437,6	10.945.539,1	11.855.444,9	1.571.261,4	3.903.046,0	66.695.290,5
01. Centro	3.635.365,8	566.323,3	174.142,7	399.806,4	532.375,6	100.553,5	189.417,8	3.153.678,6
02. Arganzuela	3.983.700,0	695.015,0	196.230,5	461.623,0	688.117,2	76.963,4	196.117,5	3.452.124,4
03. Retiro	3.711.540,7	727.019,4	153.766,3	665.074,7	534.217,9	68.946,2	151.888,2	3.172.199,3
04. Salamanca	4.829.143,9	888.163,5	185.961,6	1.082.942,9	553.639,0	135.984,0	189.859,7	3.940.843,4
05. Chamartín	4.941.195,1	839.061,1	184.708,5	1.128.121,0	615.486,6	117.457,1	188.476,2	3.915.423,8
06. Tetuán	3.533.200,5	766.608,1	197.638,5	544.579,7	519.955,2	109.719,0	194.302,7	3.128.890,5
07. Chamberí	4.437.604,8	754.075,3	179.613,4	712.521,8	626.027,2	105.003,9	187.059,2	3.740.681,4
08. Fuencarral-El Pardo	6.237.551,0	1.161.139,2	300.953,3	1.064.060,6	1.014.946,9	102.808,9	287.660,1	5.230.167,1
09. Moncloa-Aravaca	3.869.208,7	608.347,7	149.893,3	928.647,9	468.433,9	78.864,4	150.060,0	3.001.443,6
10. Latina	4.386.162,0	1.211.553,6	308.257,8	424.626,9	803.963,1	65.177,9	276.135,1	4.336.070,3
11. Carabanchel	4.169.515,8	1.002.594,0	314.342,8	241.925,8	757.650,4	73.837,7	284.047,6	4.128.991,1
12. Usera	2.052.059,0	531.389,5	173.132,2	97.193,3	369.913,8	44.247,5	154.235,0	2.090.991,1
13. Puente de Vallecas	3.586.365,9	908.690,2	296.191,2	223.939,8	618.952,9	69.309,7	255.761,2	3.623.283,6
14. Moratalaz	2.045.428,2	532.125,3	124.500,5	236.853,7	377.383,9	26.064,0	110.871,6	1.950.880,8
15. Ciudad Lineal	4.911.252,2	1.113.028,6	277.434,4	757.720,7	794.638,7	85.314,0	260.624,8	4.403.417,0
16. Hortaleza	4.958.384,6	774.635,7	223.422,3	900.902,6	762.234,7	73.952,0	218.038,2	4.001.315,1
17. Villaverde	2.218.040,5	594.408,3	183.905,7	123.109,8	408.390,7	51.626,3	162.571,2	2.250.656,5
18. Villa de Vallecas	2.113.626,7	335.277,7	127.677,8	170.203,4	381.703,1	32.291,8	119.734,8	1.872.649,2
19. Vicálvaro	1.397.779,2	245.696,2	90.188,7	117.894,8	258.293,7	20.246,9	82.385,3	1.254.843,4
20. San Blas-Canillejas	3.318.304,7	674.214,0	198.470,9	448.166,5	555.998,1	85.682,8	182.676,1	2.918.466,0
21. Barajas	1.370.708,0	235.641,3	59.005,2	215.623,7	213.122,3	47.210,4	61.123,8	1.128.274,3

NOTA: (1) Saldo entre recursos y empleos

FUENTE: Área de Gobierno de Economía y Hacienda. Subdirección General de Estadística

Evolución de la Renta disponible bruta per cápita (€) en la ciudad de Madrid

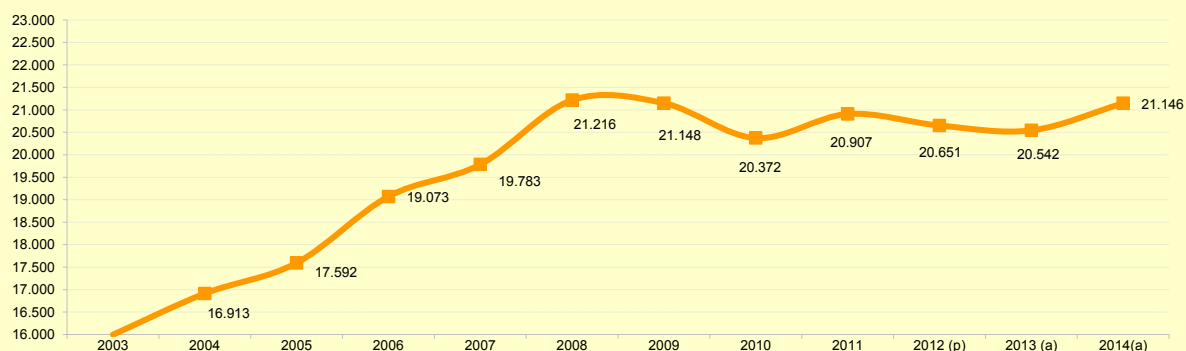

4.1. Cuenta de distribución secundaria de la renta del Sector hogares

Unidad: miles de euros

	Recursos			Empleos				
	B.5	D.62	D.7	D.5	D.611	D.612	D.7	B.6
	Saldo de rentas primarias brutas	Prestaciones sociales distintas de las transferencias sociales en especie ⁽¹⁾	Otras transferencias corrientes	Impuestos corrientes sobre la renta, patrimonio, etc.	Cotizaciones sociales efectivas	Cotizaciones sociales imputadas ⁽¹⁾	Otras transferencias corrientes	Renta disponible bruta
Año 2013 (provisional)								
Ciudad de Madrid	74.249.931,1	15.609.830,8	4.185.165,0	10.719.439,9	11.841.463,3	1.679.780,6	4.255.790,3	65.548.452,8
01. Centro	3.486.718,7	603.225,8	180.284,4	382.576,9	503.491,0	111.327,9	207.061,6	3.065.771,4
02. Arganzuela	3.964.756,2	715.075,7	200.539,9	453.067,0	683.393,0	83.561,2	215.518,4	3.444.832,0
03. Retiro	3.514.173,5	730.121,6	156.462,0	592.043,8	536.642,7	73.300,4	167.864,4	3.030.905,7
04. Salamanca	4.556.603,8	901.366,7	189.687,4	1.014.017,4	538.148,2	149.029,5	207.376,7	3.739.086,0
05. Chamartín	4.732.385,1	845.068,3	188.189,8	1.087.637,8	603.879,2	122.165,8	207.436,2	3.744.524,2
06. Tetuán	3.562.879,9	800.915,0	202.701,3	547.496,6	520.457,1	123.402,5	212.423,8	3.162.716,1
07. Chamberí	4.456.914,0	775.439,6	183.839,7	846.716,0	612.958,3	116.670,3	205.997,6	3.633.851,1
08. Fuencarral-El Pardo	6.026.564,3	1.170.817,4	304.050,1	1.076.380,8	997.804,1	107.801,2	311.506,3	5.007.939,4
09. Moncloa-Aravaca	3.525.915,8	615.716,6	152.521,6	686.683,4	475.699,8	83.585,8	164.895,7	2.883.289,3
10. Latina	4.522.293,2	1.237.955,7	317.009,6	447.791,4	819.227,7	68.948,9	302.461,3	4.438.829,1
11. Carabanchel	4.185.170,4	1.045.956,2	322.124,7	305.429,6	762.245,4	78.025,2	307.770,3	4.099.780,7
12. Usera	2.113.906,9	559.466,6	177.146,7	83.884,7	378.440,4	46.151,8	167.447,1	2.174.596,0
13. Puente de Vallecas	3.567.329,2	963.700,5	303.610,5	250.747,0	628.777,5	73.323,2	273.396,6	3.608.395,9
14. Moratalaz	2.140.565,7	539.525,9	127.498,6	299.134,9	387.275,9	27.547,5	121.677,7	1.971.954,1
15. Ciudad Lineal	4.956.387,4	1.136.047,0	285.031,5	789.766,8	828.273,8	88.913,9	289.357,5	4.381.154,0
16. Hortaleza	4.593.334,4	793.185,2	226.255,4	797.772,1	740.940,0	80.848,1	235.678,5	3.757.536,3
17. Villaverde	2.248.368,7	626.434,4	187.843,6	148.877,7	414.411,5	52.544,3	175.619,3	2.271.193,9
18. Villa de Vallecas	2.050.233,5	354.653,3	126.636,3	169.739,8	378.027,0	33.372,1	126.418,6	1.823.965,5
19. Vicálvaro	1.396.742,0	255.880,4	91.484,2	104.717,9	261.620,3	21.044,9	89.543,0	1.267.180,5
20. San Blas-Canillejas	3.314.252,0	698.410,9	202.337,0	429.899,1	565.415,6	88.257,6	199.974,8	2.931.452,9
21. Barajas	1.334.436,6	240.868,2	59.910,7	205.059,0	204.334,6	49.958,4	66.364,8	1.109.498,6

NOTA: (1) Saldo entre recursos y empleos

FUENTE: Área de Gobierno de Economía y Hacienda. Subdirección General de Estadística

Renta disponible bruta per cápita (€) en la ciudad de Madrid por Distrito en 2014 (avance)

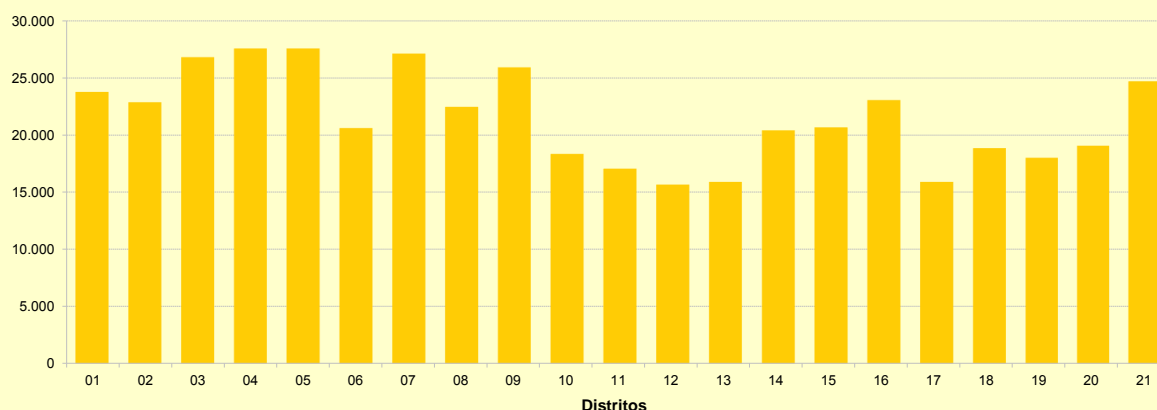

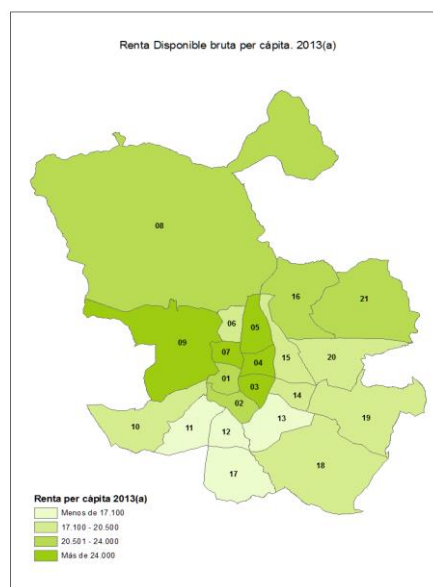
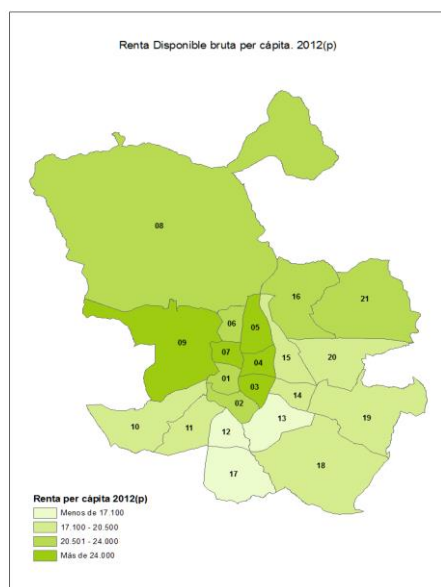

4.2. Renta disponible bruta per cápita (euros)

	2007	2008	2009	2010	2011	2012	2013 (p)	2014 (a)
Ciudad de Madrid	19.783	21.216	21.148	20.372	20.907	20.651	20.542	21.146
01. Centro	21.265	22.526	22.429	21.590	22.500	22.684	22.487	23.768
02. Arganzuela	21.112	22.111	22.096	21.796	22.387	22.382	22.540	22.878
03. Retiro	23.833	26.183	26.396	25.309	26.454	25.833	25.364	26.806
04. Salamanca	25.646	27.889	26.944	25.252	27.281	26.195	25.856	27.560
05. Chamartín	24.995	27.185	26.342	25.296	26.944	25.635	26.073	27.562
06. Tetuán	19.453	21.360	20.846	20.330	21.119	20.520	20.523	20.627
07. Chamberí	24.276	26.534	26.203	24.982	26.180	25.501	25.987	27.119
08. Fuencarral-El Pardo	20.732	22.753	22.637	21.856	22.455	21.896	21.470	22.469
09. Moncloa-Aravaca	23.230	25.518	24.646	23.858	25.193	24.788	24.775	25.918
10. Latina	17.693	18.707	18.930	18.416	18.354	18.309	18.435	18.366
11. Carabanchel	17.104	17.879	17.865	17.098	17.114	17.170	16.728	17.097
12. Usera	15.787	16.617	17.055	16.075	16.042	16.320	16.125	15.698
13. Puente de Vallecas	15.895	16.616	16.647	15.967	15.910	15.748	15.621	15.931
14. Moratalaz	19.097	20.613	20.655	19.976	20.000	20.057	20.315	20.430
15. Ciudad Lineal	19.125	20.819	20.798	20.110	20.383	20.190	20.224	20.674
16. Hortaleza	20.303	21.920	22.162	21.463	22.162	22.164	21.678	23.059
17. Villaverde	16.339	16.673	16.770	15.929	15.952	15.997	15.864	15.926
18. Villa de Vallecas	17.552	19.077	19.469	19.213	19.078	18.806	18.588	18.877
19. Vicálvaro	17.687	19.147	19.144	18.633	18.756	18.386	18.087	18.043
20. San Blas-Canillejas	18.427	19.539	19.967	19.227	19.507	19.469	18.977	19.086
21. Barajas	22.331	23.557	24.055	23.201	23.936	23.683	24.205	24.707

NOTA: (p) provisional (a) avance

FUENTE: Área de Gobierno de Economía y Hacienda. Subdirección General de Estadística

5. Encuesta sobre Equipamiento y Uso de Tecnologías de la Información y Comunicación (TIC) en los hogares de la ciudad de Madrid

5.1. Equipamiento en las viviendas. Año 2017

Unidades: Nº viviendas con al menos un miembro de 16 a 74 años y porcentajes horizontales

	Total Viviendas	Con algún tipo de ordenador	Disponen de acceso a Internet	Conexión de Banda Ancha (ADSL, Red de cable, etc.)	Teléfono fijo	Teléfono móvil
Total Nacional	16.340.564	78,4	83,4	82,7	77,6	97,4
Comunidad de Madrid	2.317.345	86,5	88,9	88,5	88,1	98,8
Ciudad de Madrid	1.146.136	87,0	84,1	98,6	88,1	98,7

FUENTE: Instituto Nacional de Estadística

5.2. Uso de las TIC (últimos tres meses). Año 2017

Unidades: Número de personas 16 a 74 años y porcentajes horizontales

	Total Personas	Personas que han utilizado Internet	Personas que han utilizado Internet al menos una vez a la semana	Personas que han comprado a través de Internet
Total Nacional	34.449.634	84,6	80,0	40,0
Comunidad de Madrid	4.806.867	90,0	85,5	48,3
Ciudad de Madrid	2.257.388	91,1	5,1	53,4

FUENTE: Instituto Nacional de Estadística

5.3. Uso de TIC en los niños de 10 a 15 años (últimos tres meses). Año 2017

Unidades: Número de niños (10 a 15 años) y porcentajes horizontales

	Total Niños (10-15 años)	Usuarios de ordenador	Usuarios de Internet	Disponen de teléfono móvil
Total Nacional	2.853.417	92,4	95,1	69,1
Comunidad de Madrid	402.174	92,2	92,3	62,7
Ciudad de Madrid	161.382	92,4	88,1	86,6

FUENTE: Instituto Nacional de Estadística

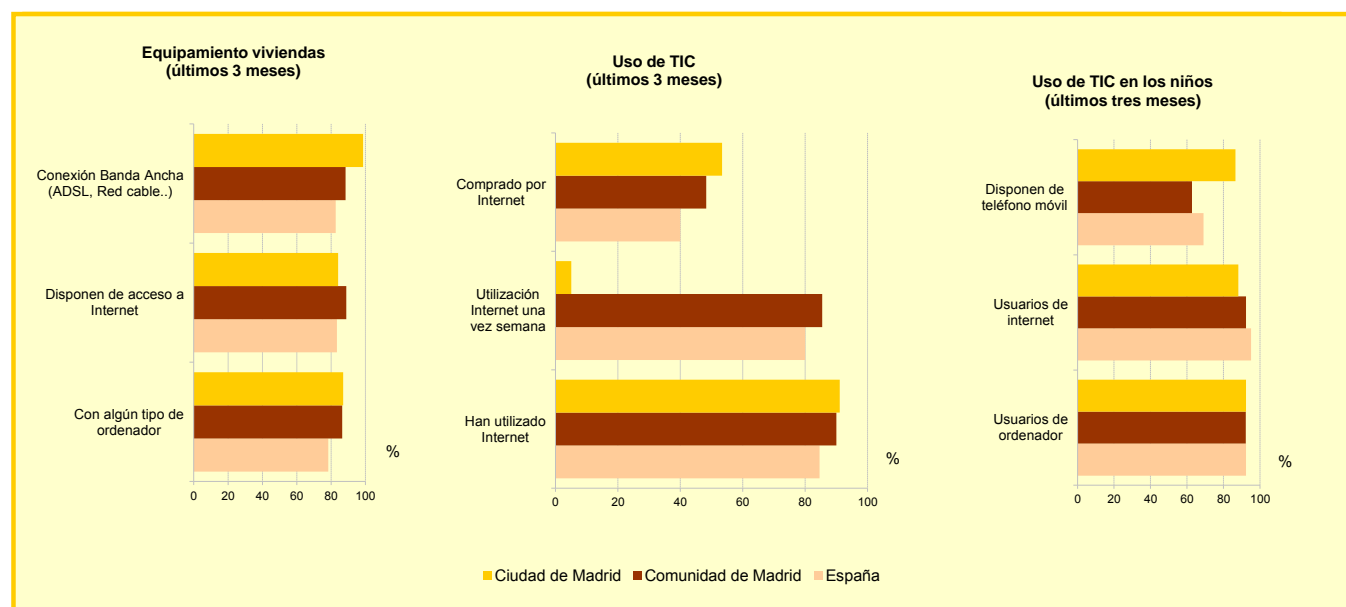

5.4. Resumen de datos de las viviendas principales por Tipo de equipamiento

Unidades: Nº viviendas con al menos un miembro de 16 a 74 años y porcentajes horizontales

	2015	2016	2017
Número de viviendas	1.112.318	1.102.750	1.146.136
Algún ordenador en la vivienda	84,6	85,5	87,0
Dispone acceso Internet en vivienda	85,0	97,9	82,7
Banda ancha (ADSL, RDSI, Red Cable)	99,7	96,5	88,8
Teléfono fijo (se incluyen inalámbricos)	90,8	88,3	88,1
Algún residente de la vivienda tiene teléfono móvil	98,0	98,1	98,7

FUENTE: Instituto Nacional de Estadística

5.5. Equipamientos de productos TIC de las viviendas

Unidades: Nº viviendas con al menos un miembro de 16 a 74 años y porcentajes horizontales

	2015	2016	2017
Número de viviendas	1.112.318	1.102.750	1.146.136
Televisión en la vivienda	97,7	98,2	98,2
Ordenador de sobremesa en la vivienda	84,6	46,3	..
Algún residente de la vivienda tiene ordenador portátil	..	67,7	..
Otro tipo de ordenador (agenda electrónica ó similar, PDA, Pocket PC..)	..	46,5	..
Teléfono fijo (se incluyen inalámbricos en la vivienda)	90,8	88,3	88,1
Algún residente de la vivienda tiene teléfono móvil	98,0	98,1	98,7
Cadena musical, equipo de alta fidelidad, laserdisc	63,4	63,3	54,8
Radio en la vivienda	78,7	77,7	76,0
Algún miembro dispone de mp3 o mp4	49,0	49,0	45,5
Vídeo en la vivienda	42,9	36,2	34,2
DVD en la vivienda	71,7	62,0	62,6
Fax en la vivienda
Libro electrónico en la vivienda	36,3	37,3	36,1

FUENTE: Instituto Nacional de Estadística

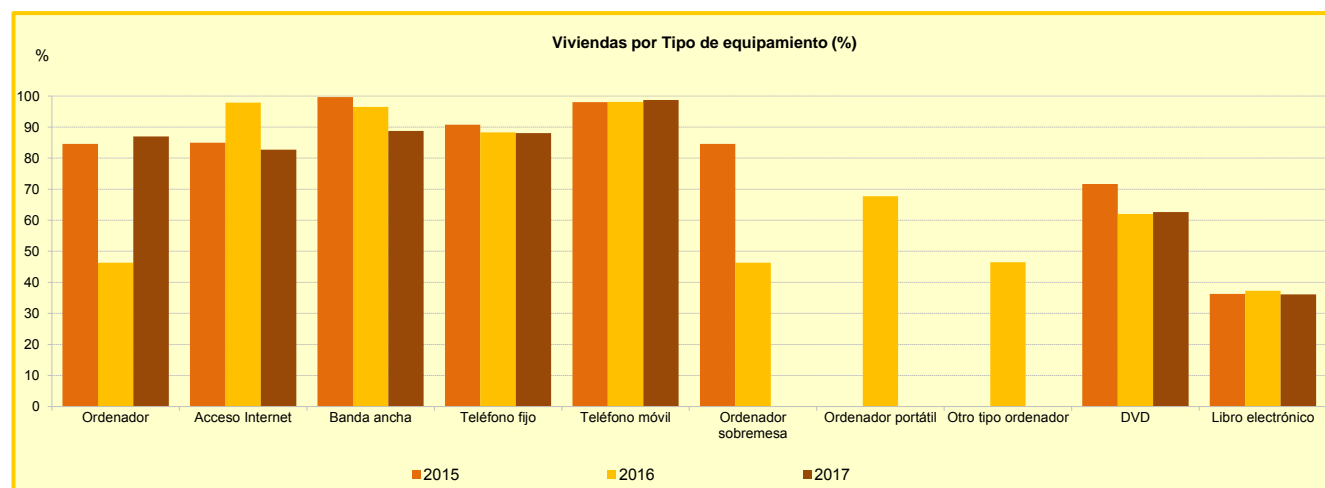

5.6. Forma de conexión del acceso a internet

Unidades: Nº viviendas con al menos un miembro de 16 a 74 años y porcentajes verticales

	2015	2016	2017
Viviendas con acceso a Internet	945.118	963.913	1.017.269
Banda ancha	100,0	100,0	100,0
Conexión móvil de banda ancha	73,9	83,3	71,7
Modem o RDSI	4,1	1,6	1,3

FUENTE: Instituto Nacional de Estadística

5.7. Frecuencia de uso de Internet (últimos 3 meses)

Unidades: Nº personas de 16 a 74 años y porcentajes verticales

	2015	2016	2017
Personas que usan Internet	1.980.367	2.048.182	2.055.902
Diariamente, al menos 5 días por semana	74,1	86,9	82,7
Todas las semanas, pero no diariamente	17,9	9,1	11,7
Al menos una vez al mes, pero no todas las semanas	8,0	4,0	5,6

FUENTE: Instituto Nacional de Estadística

5.8. Forma de interacción con las administraciones públicas (últimos 12 meses)

Unidades: Nº personas de 16 a 74 años y porcentajes verticales

	2015	2016	2017
Personas que han usado Internet (últimos 3 meses)	1.988.004	2.060.918	2.061.697
Información páginas Web	68,1	65,7	67,2
Descargar formularios oficiales	52,6	52,8	53,7
Enviar formularios cumplimentados	45,6	44,4	47,3

FUENTE: Instituto Nacional de Estadística

% de Viviendas con acceso a internet en la ciudad de Madrid

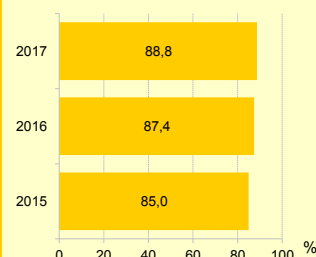

Forma de conexión o acceso a internet

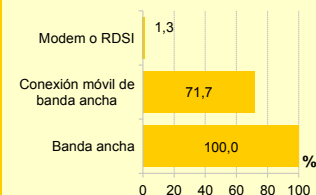

Frecuencia de uso de internet (% usuarios últimos tres meses)

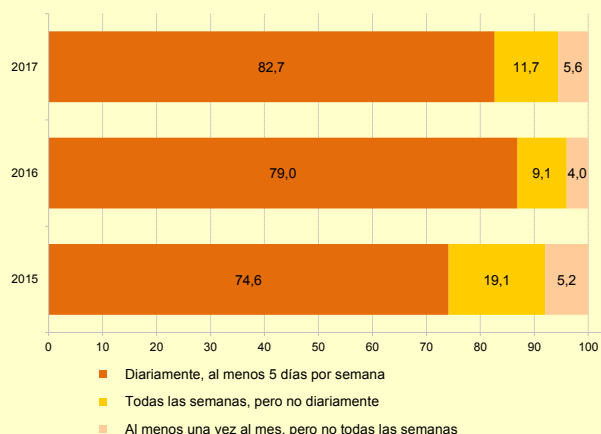

Forma de interacción con las administraciones públicas (% usuarios últimos doce meses)

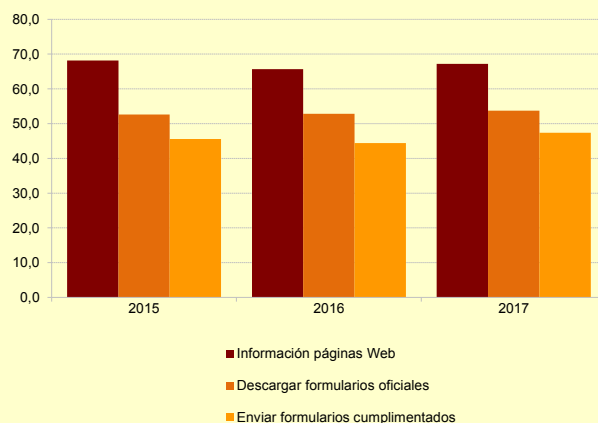

6. Encuesta de Condiciones de Vida 2017

6.1 Renta anual neta media (2016) por persona y unidad de consumo por Sexo y Grupo de edad

	Renta media por persona	Renta media por unidad de consumo	Renta media por persona (con alquiler imputado)	Renta media por unidad de consumo (con alquiler imputado)
2017	14.199,5	20.442,4	16.269,6	23.243,0
Sexo				
Hombres	14.831,1	21.261,4	16.829,0	24.011,8
Mujeres	13.637,8	19.714,0	15.772,1	22.559,3
Grupo de edad				
Menos de 16 años	10.384,9	18.739,4	11.356,6	20.469,3
De 16 a 29 años	12.985,3	19.287,1	14.172,9	21.076,5
De 30 a 44 años	14.159,0	20.515,9	15.559,0	22.455,6
De 45 a 64 años	15.453,6	21.867,2	17.477,2	24.581,8
De 65 y más años	15.659,5	20.013,6	18.859,5	23.876,7

NOTA: Los datos de renta van referidos al año natural anterior al de realización de la encuesta

FUENTE: Instituto Nacional de Estadística. Elaboración: Ayuntamiento de Madrid, Subdirección General de Estadística

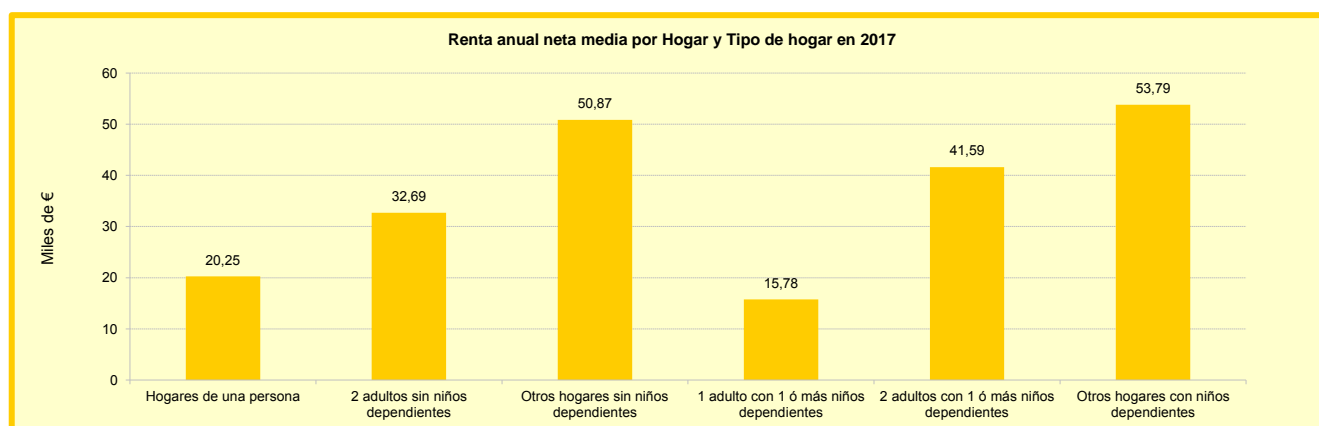

6.2 Umbral de Riesgo de pobreza (valores ilustrativos) en 2017

	Umbral	Umbral (con alquiler imputado)
Hogares de una persona	10.955,4	12.575,4
Hogares de 2 adultos y 2 niños	24.296,5	27.889,1

NOTA: Cuando se indica "umbral de Madrid" significa que se ha calculado el umbral en función de la renta de Madrid. Cuando se indica "umbral de España" significa que se ha calculado el umbral en función de la renta de España.

FUENTE: Instituto Nacional de Estadística. Elaboración por la Subdirección General de Estadística, Ayuntamiento de Madrid

6.3 Distribución de la renta (s80/s20)^(*) en 2017

S80/S20	S80/S20 (con alquiler imputado)
8,2	6,7

NOTA: (*) Medida de desigualdad en la distribución de la renta. Ratio entre la renta total recibida por el 20% de la población con mayor renta y la recibida por el 20% de la población con menor renta

FUENTE: Instituto Nacional de Estadística. Elaboración: Ayuntamiento de Madrid, Subdirección General de Estadística

6.4 Coeficiente de Gini^(*) en 2017

Gini	Gini (con alquiler imputado)
35,6	32,6

NOTA: (*) El coeficiente de Gini mide el grado de desigualdad de la renta, de forma que el valor 0 indica equidistribución y el valor 100 indica desigualdad total

FUENTE: Instituto Nacional de Estadística. Elaboración: Ayuntamiento de Madrid, Subdirección General de Estadística



6.5 Tasa de Riesgo de pobreza (porcentaje) por Sexo y Grupo de edad en 2017

	Tasa de riesgo de pobreza	Tasa de riesgo de pobreza (con alquiler imputado)
Total	23,2	20,6
Sexo		
Hombres	21,1	19,4
Mujeres	25,1	21,7
Grupo de edad		
Menos de 16 años	33,2	33,7
De 16 a 29 años	33,2	31,6
De 30 a 44 años	19,1	18,5
De 45 a 64 años	20,2	18,1
De 65 y más años	17,7	9,3

FUENTE: Instituto Nacional de Estadística. Elaboración: Ayuntamiento de Madrid, Subdirección General de Estadística

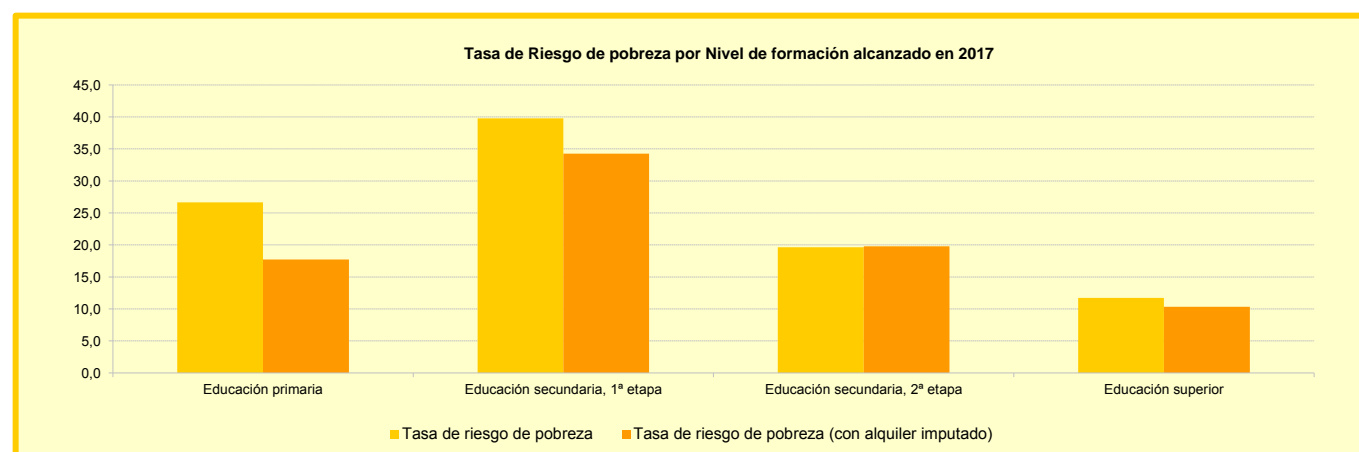
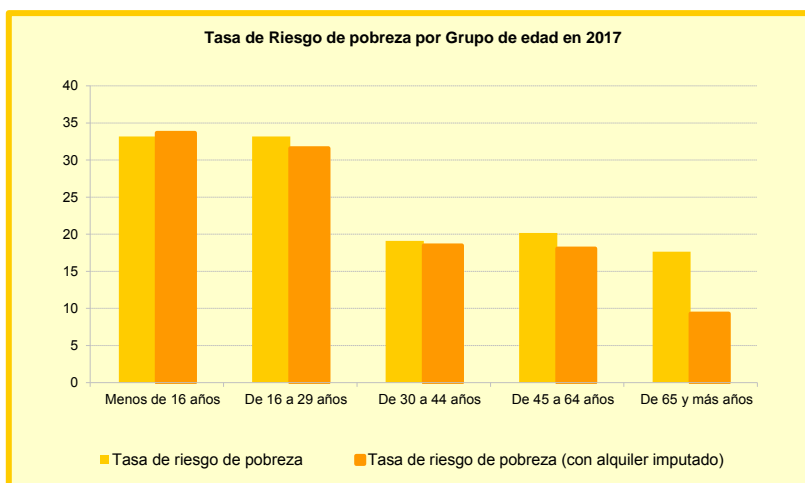

Tasa de Riesgo de pobreza por Tipo de hogar (%) en 2017

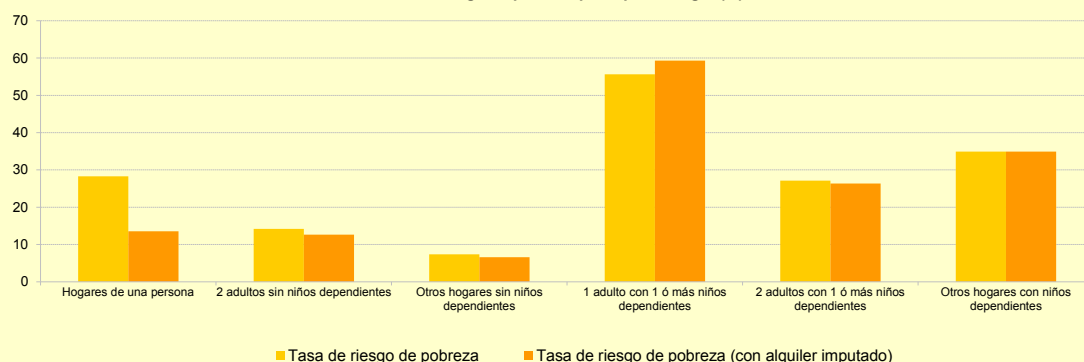

Tasa de Riesgo de pobreza por Relación con la actividad (%) en 2017

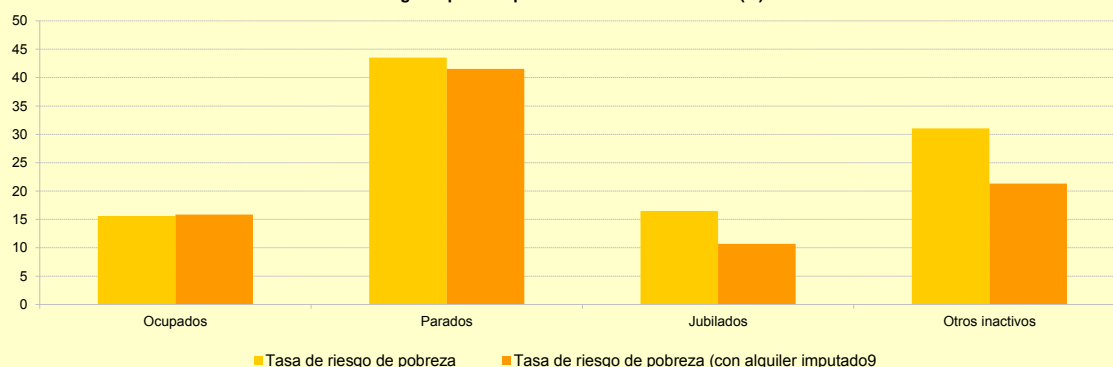

Tasa de Riesgo de pobreza por Nacionalidad (%) en 2017

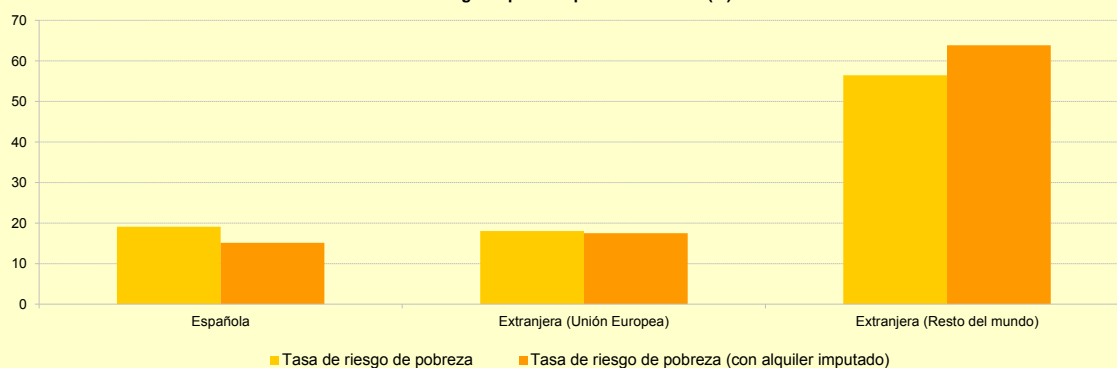

6.6 Hogares con carencia material (porcentaje) por Tipo de hogar en 2017

	No puede permitirse ir de vacaciones al menos una semana al año	No puede permitirse una comida de carne, pollo o pescado al menos cada dos días	No puede permitirse mantener la vivienda con una temperatura adecuada
Total	20,2	3,2	6,4
Hogares de una persona	19,2	2,7	5,6
2 adultos sin niños dependientes	15,8	2,1	6,2
Otros hogares sin niños dependientes	25,8	0,0	4,3
1 adulto con 1 ó más niños dependientes	42,2	10,2	18,7
2 adultos con 1 ó más niños dependientes	16,4	4,0	5,0
Otros hogares con niños dependientes	32,9	10,2	11,6

	No tiene capacidad para afrontar gastos imprevistos	Ha tenido retrasos en el pago de gastos relacionados con la vivienda principal (hipoteca o alquiler, recibos de gas, comunidad, ...) en los últimos 12 meses	No puede permitirse disponer de un automóvil
Total	34,9	4,6	5,2
Hogares de una persona	36,3	1,9	7,0
2 adultos sin niños dependientes	32,8	3,4	3,5
Otros hogares sin niños dependientes	29,3	3,1	0,0
1 adulto con 1 ó más niños dependientes	57,5	13,1	12,7
2 adultos con 1 ó más niños dependientes	30,7	6,8	5,1
Otros hogares con niños dependientes	45,4	17,3	8,7

FUENTE: Instituto Nacional de Estadística. Elaboración: Ayuntamiento de Madrid, Subdirección General de Estadística

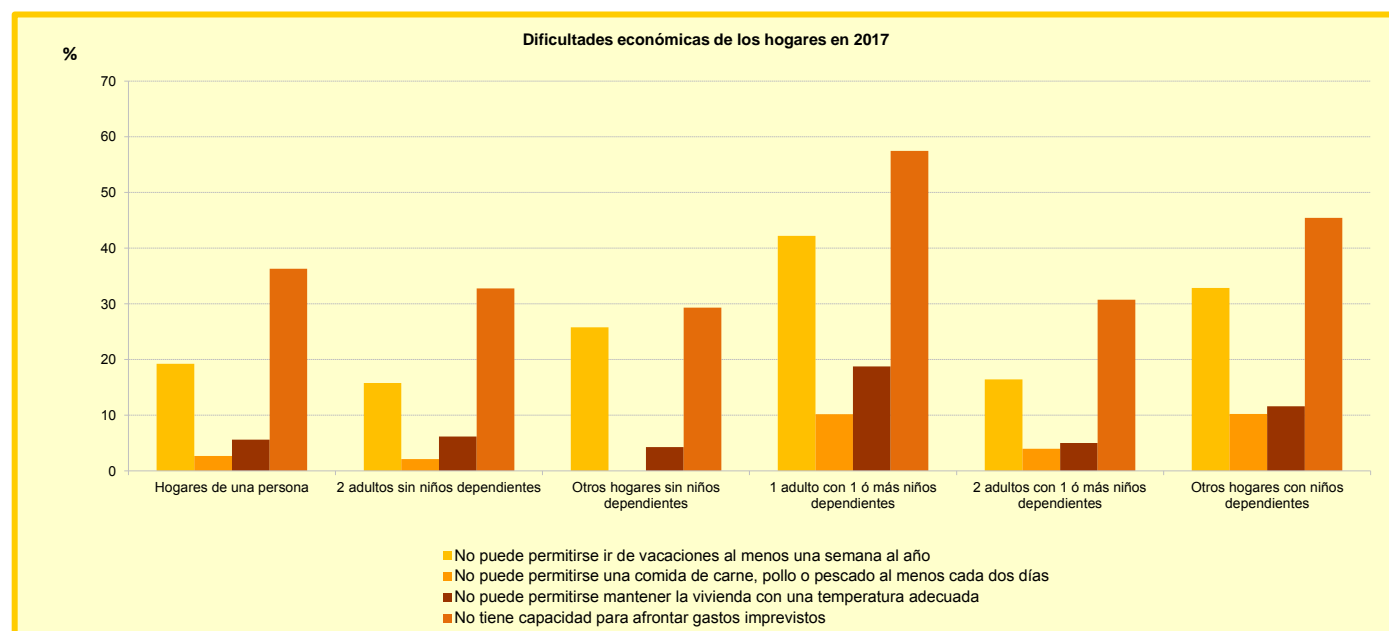

7. Encuesta de Presupuestos Familiares

7.1 Tasa de variación del gasto total por Grupo de gasto

	2017	Variación anual (Base 2006)
Total	2,83	10,60
Alimentos y bebidas no alcohólicas	1,90	8,32
Bebidas alcohólicas, tabaco y narcóticos	6,68	2,98
Artículos de vestir y calzado	9,55	-5,55
Vivienda, agua, electricidad, gas y otros combustibles	0,83	11,99
Mobiliario, equipamiento del hogar y gastos corrientes de conservación de la vivienda	2,36	-6,74
Salud	15,96	30,26
Transportes	8,58	14,25
Comunicaciones	2,66	13,94
Ocio, espectáculos y cultura	5,54	-8,64
Enseñanza	-7,65	43,54
Hoteles, cafés y restaurantes	-2,14	17,66
Otros bienes y servicios	2,00	12,42

FUENTE: Instituto Nacional de Estadística. Elaboración: Ayuntamiento de Madrid, Subdirección General de Estadística

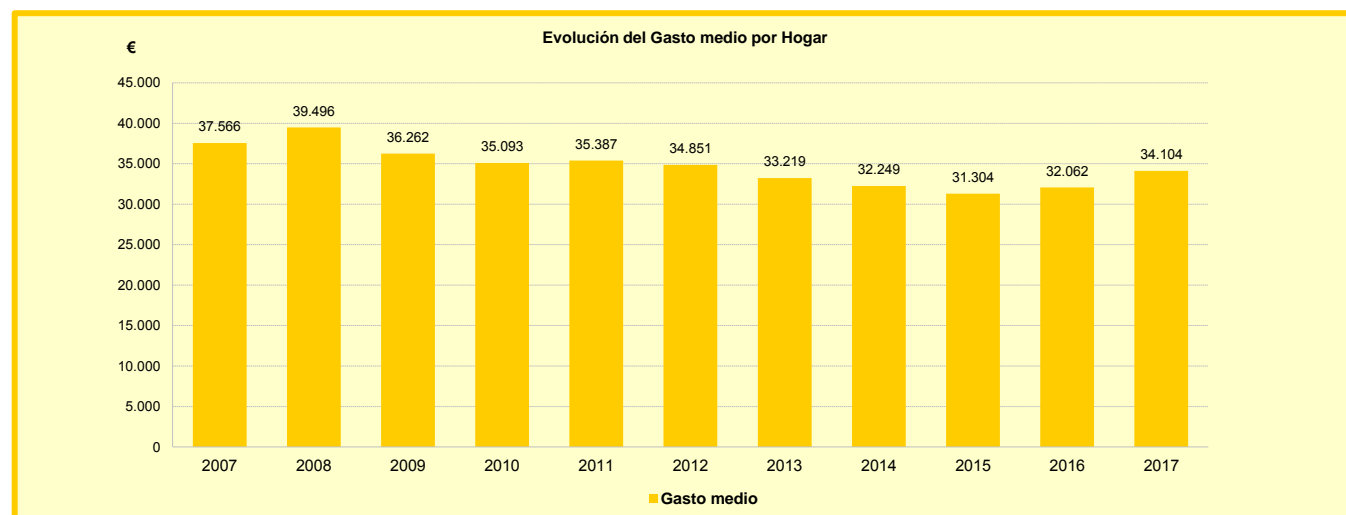

7.2 Gasto medio anual (€) por persona según Sexo del sustentador principal del hogar

	Año				
Sexo	2013	2014	2015	2016	2017
Total	14.080	13.658	13.697	14.194	12.586
Hombres	13.983	13.678	13.630	14.078	11.921
Mujeres	14.289	13.615	13.824	14.407	13.817

FUENTE: Instituto Nacional de Estadística. Elaboración: Ayuntamiento de Madrid, Subdirección General de Estadística

7.3 Gasto medio (€) por persona por Grupo de edad del sustentador principal del hogar

	Año				
Grupo de edad	2013	2014	2015	2016	2017
Ciudad de Madrid	14.080	13.658	13.697	14.194	12.586
16-29 años	13.095	14.879	18.870	10.898	10.138
30-44 años	12.930	12.267	12.228	12.466	11.412
45-64 años	13.728	13.398	13.487	14.246	11.515
65 y más años	16.543	15.888	15.773	17.512	17.532

FUENTE: Instituto Nacional de Estadística. Elaboración: Ayuntamiento de Madrid, Subdirección General de Estadística

7.4 Gasto medio (€) por hogar por Grupo de edad del sustentador principal del hogar

Grupo de edad del sustentador principal del hogar	Año				
	2013	2014	2015	2016	2017
Ciudad de Madrid	33.219	32.249	31.304	32.062	34.104
16-29 años	26.042	25.117	26.715	20.017	25.768
30-44 años	32.856	31.196	29.731	29.522	33.956
45-64 años	38.274	37.329	36.680	36.974	33.979
65 y más años	29.458	28.534	27.343	30.553	36.097

FUENTE: Instituto Nacional de Estadística. Elaboración: Ayuntamiento de Madrid, Subdirección General de Estadística

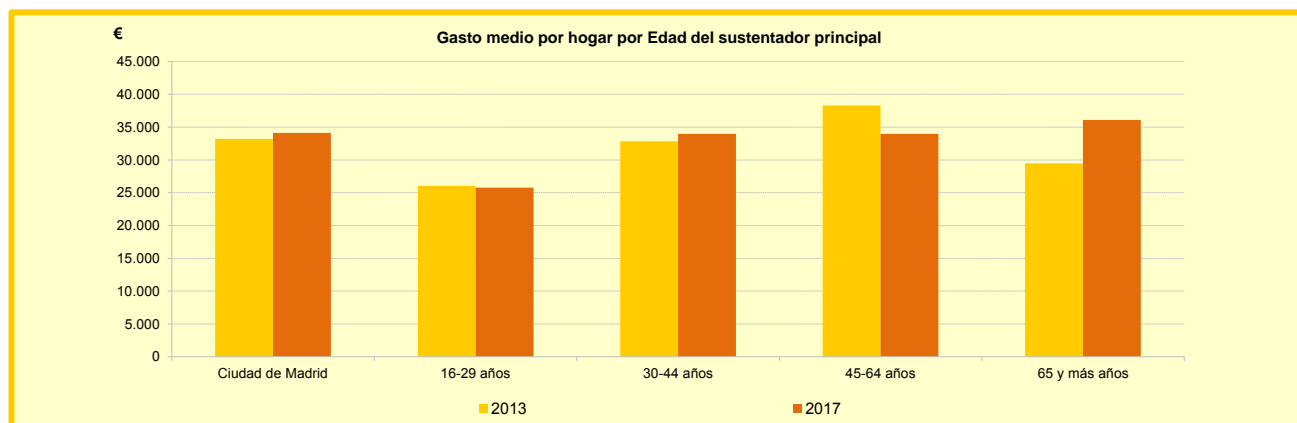

7.5 Gasto medio (€) por hogar y Distribución porcentual del gasto por Grupo de gasto

Grupo de gasto	Gasto medio por hogar			Distribución del gasto (%)	
	2006	2017	Variación %	2006	2017
Total	34.708	34.104	-1,7	100	100
Alimentos y bebidas no alcohólicas	4.327	3.924	-9,3	12,5	11,5
Bebidas alcohólicas, tabaco y narcóticos	603	512	-15,0	1,7	1,5
Artículos de vestir y calzado	2.204	1.732	-21,4	6,4	5,1
Vivienda, agua, electricidad, gas y otros combustibles	10.210	11.384	11,5	29,4	33,4
Mobiliario, equipamiento y otros gastos de la vivienda	2.103	1.636	-22,2	6,1	4,8
Salud	936	1.114	19,0	2,7	3,3
Transportes	3.867	3.732	-3,5	11,1	10,9
Comunicaciones	968	997	3,0	2,8	2,9
Ocio, espectáculos y cultura	2.649	2.024	-23,6	7,6	5,9
Enseñanza	428	663	55,0	1,2	1,9
Hoteles, cafés y restaurantes	3.771	3.789	0,5	10,9	11,1
Otros bienes y servicios	2.642	2.596	-1,8	7,6	7,6

FUENTE: Instituto Nacional de Estadística. Elaboración: Ayuntamiento de Madrid, Subdirección General de Estadística

7.6 Estructura del gasto total por Grupo de gasto, según Situación en la actividad del sustentador principal

Grupo de gasto	2017		
	Total	Activo	Inactivo
Total	100	100	100
Alimentos y bebidas no alcohólicas	11,5	11,1	12,3
Bebidas alcohólicas, tabaco y narcóticos	1,5	1,5	1,4
Artículos de vestir y calzado	5,1	5,5	4,1
Vivienda, agua, electricidad, gas y otros combustibles	33,4	29,9	41,2
Mobiliario, equip. hogar y gastos corrientes de conservación de la vivienda	4,8	4,2	6,1
Salud	3,3	3,0	3,9
Transportes	10,9	12,5	7,4
Comunicaciones	2,9	3,0	2,7
Ocio, espectáculos y cultura	5,9	6,7	4,3
Enseñanza	1,9	2,5	0,6
Hoteles, cafés y restaurantes	11,1	12,9	7,0
Otros bienes y servicios	7,6	7,0	8,9

FUENTE: Instituto Nacional de Estadística. Elaboración: Ayuntamiento de Madrid, Subdirección General de Estadística

Fuentes, notas y conceptos del Capítulo 5

1. Consumo y precios

Ayuntamiento de Madrid. Área de Gobierno de Equidad, Derechos Sociales y Empleo. Mercamadrid S.A.

Recoge información sobre comercialización de productos llevada a cabo a través de Mercamadrid.

Mercamadrid reúne los mercados centrales de pescados, frutas y hortalizas, y de carnes, junto con empresas polivalentes especializadas en el sector alimentario y un amplio rango de empresas de servicios (frío industrial, conservación, logística, transportes...). La zona de influencia de estos mercados centrales supera el ámbito municipal, ya que acuden compradores del municipio de Madrid, de otros municipios de la provincia e incluso de provincias limítrofes.

La titularidad de Mercamadrid corresponde al Ayuntamiento de Madrid (51,13%), la empresa nacional MERCASA (48,63%) y otros (Gremios y Usuarios 0,24%).

Respecto a la procedencia de los productos comercializados en Mercamadrid, señalar que ésta no se debe interpretar como el origen geográfico último de estos productos, ya que lo que investiga Mercamadrid es el lugar de carga de los camiones entrados en el recinto. Así, el pescado o marisco importado por vía aérea aparece como procedente de la Comunidad de Madrid al ser el lugar de carga del camión el Aeropuerto de Barajas, a lo que se añade el hecho de que una cantidad muy significativa de pescado y marisco congelado se manipula en la propia Comunidad, perdiéndose su procedencia. Además, en las diferentes comunidades autónomas sin mar se da la acuicultura y la manipulación de pescado mediante fileteado, etc.

2. Índice de Precios al Consumo (I.P.C.)

Instituto Nacional de Estadística (www.ine.es)

Índice de Precios al Consumo.

Es una medida estadística de la evolución del conjunto de precios de los bienes y servicios que consume la población residente en viviendas familiares en España. Con la publicación del IPC de enero de 2006 se produce no ya un cambio de base de cálculo respecto a la serie, sino un cambio de sistema, lo que da lugar a una ruptura en las series que se venían publicando (base 2001). Con esta nueva base se pretende conseguir una mejor representatividad en su cobertura así como una mayor precisión en la medición de la evolución del indicador, mediante la ampliación de la muestra de municipios, el incremento del número de precios recogidos, cambios en la composición de la cesta de la compra y ponderaciones más actualizadas.

Cesta de la compra:

Alimentos seleccionados a partir del consumo de las familias en un momento determinado y que sirven de referencia para calcular el IPC.

3. Defensa del consumidor

Ayuntamiento de Madrid. Área de Gobierno de Salud, Seguridad y Emergencias. Instituto Municipal de Consumo

Instituto Municipal de Consumo (OMIC):

Servicio gratuito de información y orientación para los consumidores y usuarios, que intenta resolver los conflictos en materia de consumo, a través de la mediación amistosa y voluntaria.

Entró en funcionamiento en Octubre del año 1983 con el objetivo de defender los derechos de los consumidores y usuarios, fruto del desarrollo del artículo 51 de la Constitución (Defensa de los consumidores) que dice:

1. Los poderes públicos garantizarán la defensa de los consumidores y usuarios, protegiendo, mediante procedimientos eficaces, la seguridad, la salud y los legítimos intereses económicos de los mismos.
2. Los poderes públicos promoverán la información y la educación de los consumidores y usuarios, fomentarán sus organizaciones y oirán a éstas en las cuestiones que puedan afectar a aquellos, en los términos que la ley establezca.
3. En el marco de lo dispuesto por los apartados anteriores, la ley regulará el comercio interior y el régimen de autorización de productos comerciales."

Ayuntamiento de Madrid. Área de Gobierno de Salud, Seguridad y Emergencias. Instituto Municipal de Consumo

Junta Arbitral de Consumo:

Nace en el año 1987 como consecuencia de un acuerdo del Ministerio de Sanidad y Consumo, como una vía rápida, eficaz y gratuita que permite resolver fácilmente los conflictos que puedan surgir entre consumidor o usuario y vendedor o prestador de servicios. Consta, por parte municipal, de un secretario (abogado) y de varios técnicos con categoría de Jefes de Sección y, por parte de demandante y demandado, de un representante de ambos que suele ser de alguna asociación de consumidores el primero y de alguna asociación de vendedores el segundo.

Madrid-Salud:

Seguridad alimentaria. Control sobre la información de alimentos y materiales en contacto con alimentos entregados al consumidor final.

4. Contabilidad municipal de la ciudad de Madrid. Cuenta de distribución secundaria de la renta del sector hogares.

Ayuntamiento de Madrid. Área de Gobierno de Economía y Hacienda. Subdirección General de Estadística.

La información presentada se centra en las denominadas operaciones de distribución que son aquellas mediante las cuales se distribuye el Valor Añadido entre los factores generadores, trabajo y capital, y las administraciones públicas, así como en los procesos de distribución de renta y riqueza.

Se trata en todo caso de estimaciones de las cuentas de renta del sector hogares de la ciudad enmarcadas dentro de la Contabilidad Municipal.

5. Encuesta de Equipamiento y Uso de Tecnologías de la Información y Comunicación en los hogares

I.N.E. Instituto Nacional de Estadística. (www.ine.es).

Explotación para la ciudad de Madrid del fichero de microdatos facilitado por el Instituto Nacional de Estadística. El diseño de la encuesta está hecho para ofrecer estimaciones a nivel nacional y de comunidades autónomas, lo que hace que la información referida a ámbitos territoriales inferiores pueda estar afectada por elevados errores de muestreo.

Es una encuesta periódica (anual, salvo entre 2005 y 2006 que ha sido semestral) que recaba información sobre el equipamiento en tecnologías de la información y comunicación de los hogares y el uso que hacen del ordenador, internet y comercio electrónico.

6. Encuesta de Condiciones de Vida

Instituto Nacional de Estadística. Encuesta de Condiciones de Vida. Elaboración: Ayuntamiento de Madrid. Subdirección General de Estadística

Explotación para la ciudad de Madrid del fichero de microdatos facilitado por el Instituto Nacional de Estadística.



7. Encuesta de Presupuestos Familiares

Instituto Nacional de Estadística. Encuesta de Presupuestos Familiares. Elaboración: Ayuntamiento de Madrid. Subdirección General de Estadística

Explotación para la ciudad de Madrid del fichero de microdatos facilitado por el Instituto Nacional de Estadística.