

Capítulo IX

Educación



1. Padrón Municipal de Habitantes

- 1.1. Población de 25 y más años clasificada por Nivel de estudios terminados según Sexo y Edad
- 1.2. Población de 25 y más años clasificada por Nivel de estudios terminados según Distrito

2. Enseñanzas de Régimen General

- 2.1. Alumnos de Enseñanzas de Régimen General por Distrito según Dependencia orgánica del centro
- 2.2. Alumnos de Educación Infantil por Distrito según Dependencia orgánica del centro
- 2.3. Alumnos de Educación Primaria por Distrito según Dependencia orgánica del centro
- 2.4. Alumnos de Enseñanza Secundaria Obligatoria por Distrito según Dependencia orgánica del centro
- 2.5. Alumnos de Bachillerato por Distrito según Dependencia orgánica del centro
- 2.6. Alumnos de Educación Especial por Distrito según Dependencia orgánica del centro

3. Educación Universitaria. Universidad Complutense

- 3.1. Centros, Profesores y Alumnos matriculados, según Dependencia orgánica del centro
- 3.2. Centros universitarios adscritos. Alumnos matriculados por Curso y Sexo
- 3.3. Facultades. Alumnos matriculados por Curso y Sexo

4. Educación Universitaria. Universidad Autónoma

- 4.1. Alumnos matriculados según Centro (Centros propios de la U.A.M.) por Curso académico
- 4.2. Alumnos matriculados según Centro (Centros adscritos a la U.A.M.) por Curso académico

5. Educación Universitaria. Universidad Politécnica

- 5.1. Centros y Alumnos matriculados por Curso académico y Sexo, según Dependencia de los centros
- 5.2. Escuelas y Facultades universitarias. Alumnos matriculados por Curso académico y Sexo

6. Formación Técnico Profesional

- 6.1. Acciones de empleo realizadas por la Agencia para el Empleo de Madrid
Alumnos matriculados por Sexo, Edad y Curso
- 6.2. Acciones de empleo realizadas por la Agencia para el Empleo de Madrid y Alumnos según Programa

Fuentes, notas y conceptos del Capítulo 9

1. Padrón Municipal de Habitantes a 1 de enero de 2020

1.1 Población de 25 y más años por Nivel de estudios terminados según Sexo y Edad

Sexo / Nivel de estudios	Total ⁽¹⁾	Edad						
		25 a 34 años	35 a 44 años	45 a 54 años	55 a 64 años	65 a 74 años	75 a 84 años	85 y más años
Ambos sexos	2.579.317	452.358	518.967	514.360	424.589	302.285	232.725	134.033
No sabe leer ni escribir	12.628	2.081	765	1.268	1.484	1.539	2.781	2.710
Sin estudios	104.393	8.039	4.490	5.611	7.559	15.445	31.935	31.314
Enseñanza primaria incompleta	283.547	17.481	21.752	27.241	39.621	59.845	70.322	47.285
Bachiller Elemental, Graduado Escolar, E.S.O.	576.498	91.001	112.737	113.421	103.298	78.509	53.633	23.899
Formación Profesional Primer Grado	101.740	19.396	20.444	27.225	20.164	8.309	4.552	1.650
Formación Profesional Segundo Grado	100.074	19.577	22.501	28.969	16.402	6.844	4.156	1.625
Bachiller Superior, BUP/COU, Bach. LOGSE	394.783	72.071	77.558	83.595	83.914	44.861	22.559	10.225
Otros títulos medios	46.879	5.969	13.320	13.806	7.818	3.851	1.533	582
Diplomatura Universitaria	146.667	15.451	35.095	35.285	27.257	18.494	10.591	4.494
Arquitectura o Ingeniería Técnica	47.862	5.416	12.744	11.194	6.597	6.271	4.398	1.242
Licenciatura Universitaria	562.368	139.544	142.411	128.378	82.669	43.940	19.283	6.143
Títulos de Estudios Superiores no Universitarios	20.942	3.998	7.876	4.734	2.265	1.177	646	246
Doctorado o Estudios de Postgrado	177.892	52.034	47.209	33.521	24.920	12.467	5.652	2.089
Hombres	1.172.241	217.487	252.977	246.337	193.525	128.211	90.966	42.738
No sabe leer ni escribir	4.093	1.330	360	585	578	468	459	313
Sin estudios	36.003	4.904	2.343	2.700	3.158	5.129	9.616	8.153
Enseñanza primaria incompleta	111.966	9.606	11.563	13.794	17.491	22.408	23.553	13.551
Bachiller Elemental, Graduado Escolar, E.S.O.	262.084	46.407	58.527	56.770	46.383	27.901	18.748	7.348
Formación Profesional Primer Grado	51.913	10.692	11.133	14.183	8.837	3.686	2.497	885
Formación Profesional Segundo Grado	57.853	11.168	12.782	15.887	9.274	4.587	3.059	1.096
Bachiller Superior, BUP/COU, Bach. LOGSE	189.870	38.682	41.127	40.881	38.101	19.318	8.578	3.183
Otros títulos medios	17.483	2.662	5.575	5.012	2.483	1.131	478	142
Diplomatura Universitaria	47.070	4.677	11.306	12.037	8.894	5.629	3.241	1.286
Arquitectura o Ingeniería Técnica	36.479	3.648	8.908	8.074	5.374	5.417	3.988	1.070
Licenciatura Universitaria	261.250	59.993	64.378	57.891	38.906	24.342	11.999	3.741
Títulos de Estudios Superiores no Universitarios	11.316	1.940	4.161	2.505	1.311	751	473	175
Doctorado o Estudios de Postgrado	83.583	21.568	20.768	15.953	12.466	7.134	4.041	1.653
Mujeres	1.407.076	234.871	265.990	268.023	231.064	174.074	141.759	91.295
No sabe leer ni escribir	8.535	751	405	683	906	1.071	2.322	2.397
Sin estudios	68.390	3.135	2.147	2.911	4.401	10.316	22.319	23.161
Enseñanza primaria incompleta	171.581	7.875	10.189	13.447	22.130	37.437	46.769	33.734
Bachiller Elemental, Graduado Escolar, E.S.O.	314.414	44.594	54.210	56.651	56.915	50.608	34.885	16.551
Formación Profesional Primer Grado	49.827	8.704	9.311	13.042	11.327	4.623	2.055	765
Formación Profesional Segundo Grado	42.221	8.409	9.719	13.082	7.128	2.257	1.097	529
Bachiller Superior, BUP/COU, Bach. LOGSE	204.913	33.389	36.431	42.714	45.813	25.543	13.981	7.042
Otros títulos medios	29.396	3.307	7.745	8.794	5.335	2.720	1.055	440
Diplomatura Universitaria	99.597	10.774	23.789	23.248	18.363	12.865	7.350	3.208
Arquitectura o Ingeniería Técnica	11.383	1.768	3.836	3.120	1.223	854	410	172
Licenciatura Universitaria	301.118	79.551	78.033	70.487	43.763	19.598	7.284	2.402
Títulos de Estudios Superiores no Universitarios	9.626	2.058	3.715	2.229	954	426	173	71
Doctorado o Estudios de Postgrado	94.309	30.466	26.441	17.568	12.454	5.333	1.611	436

NOTA: ⁽¹⁾ El 'Total' incluye 'Titulación desconocida' y 'No consta Titulación'.

FUENTE: Ayuntamiento de Madrid. Subdirección General de Estadística. Explotación Estadística del Padrón Municipal de Habitantes

1.2 Población de 25 y más años por Nivel de estudios terminados según Distrito

Nivel de estudios terminados												
Distrito	Total ⁽¹⁾	Sin estudios	Enseñanza primaria incompleta	Bachiller Elemental, Graduado Escolar, E.S.O.	Formación Profesional Primer Grado	Formación Profesional Segundo Grado	Bachiller Superior B.U.P.	Otros titulados medios	Diplomado Escuela Universitaria, Arquitecto o Ingeniero Técnico	Licenciado Universitario	Titulado Estudios Superiores no Universitarios	Doctorado o Estudios de Postgrado
Ciudad de Madrid	2.579.317	117.021	283.547	576.498	101.740	100.074	394.783	46.879	194.529	562.368	20.942	177.892
01. Centro	120.241	3.292	8.630	19.006	2.982	3.753	18.175	2.410	8.934	36.765	1.752	14.457
02. Arganzuela	124.720	2.951	9.674	20.350	3.746	4.919	19.281	2.235	12.730	34.906	1.190	12.593
03. Retiro	96.645	1.732	5.612	12.941	1.961	2.661	15.808	1.614	10.080	32.493	848	10.767
04. Salamanca	119.259	1.755	5.701	14.722	1.978	2.577	19.008	2.178	10.296	44.628	1.147	15.108
05. Chamartín	115.960	1.584	5.120	13.884	1.737	2.418	18.421	2.316	10.288	44.048	1.089	14.759
06. Tetuán	129.351	4.567	12.941	29.758	4.041	4.336	19.279	2.481	9.238	30.545	1.097	10.875
07. Chamberí	115.121	1.747	5.803	14.777	2.025	2.443	16.686	1.959	9.716	42.225	1.132	16.450
08. Fuencarral-El Pardo	185.680	6.165	15.687	31.944	6.118	7.053	27.587	3.559	17.599	52.050	1.460	16.333
09. Moncloa-Aravaca	92.343	2.099	6.550	13.555	2.222	2.537	13.732	1.637	8.226	29.872	843	10.894
10. Latina	191.717	11.016	29.927	52.091	9.807	9.075	30.485	3.093	12.980	25.101	1.266	6.611
11. Carabanchel	198.444	11.512	30.056	61.383	10.139	9.271	30.416	3.552	11.871	23.268	1.211	5.479
12. Usera	106.599	8.267	19.273	36.627	5.728	4.224	14.219	1.657	4.781	9.024	596	2.143
13. Puente de Vallecas	183.663	17.704	32.675	60.749	10.485	7.290	25.297	2.617	7.259	15.150	863	3.379
14. Moratalaz	75.625	4.329	9.985	17.534	3.564	3.544	12.860	1.225	6.117	12.652	508	3.219
15. Ciudad Lineal	173.200	6.893	19.377	40.057	6.690	6.788	28.740	3.528	13.423	35.607	1.430	10.378
16. Hortaleza	142.766	5.136	13.079	25.462	5.185	5.978	22.416	3.193	12.832	37.136	1.340	10.902
17. Villaverde	113.909	9.602	18.915	37.915	7.074	5.327	16.347	1.602	5.202	9.374	562	1.869
18. Villa de Vallecas	83.354	5.195	9.377	22.037	5.351	4.953	12.774	1.781	6.507	11.532	898	2.926
19. Vicálvaro	53.144	3.613	6.975	14.090	3.379	3.207	7.820	911	3.957	7.243	372	1.573
20. San Blas-Canillejas	120.899	6.691	15.629	31.203	6.231	6.105	18.709	2.371	8.593	19.479	929	4.841
21. Barajas	36.677	1.171	2.561	6.413	1.297	1.615	6.723	960	3.900	9.270	409	2.336

NOTA: ⁽¹⁾ El 'Total' incluye 'Titulación desconocida' y 'No consta Titulación'.

FUENTE: Ayuntamiento de Madrid. Subdirección General de Estadística. Explotación Estadística del Padrón Municipal de Habitantes

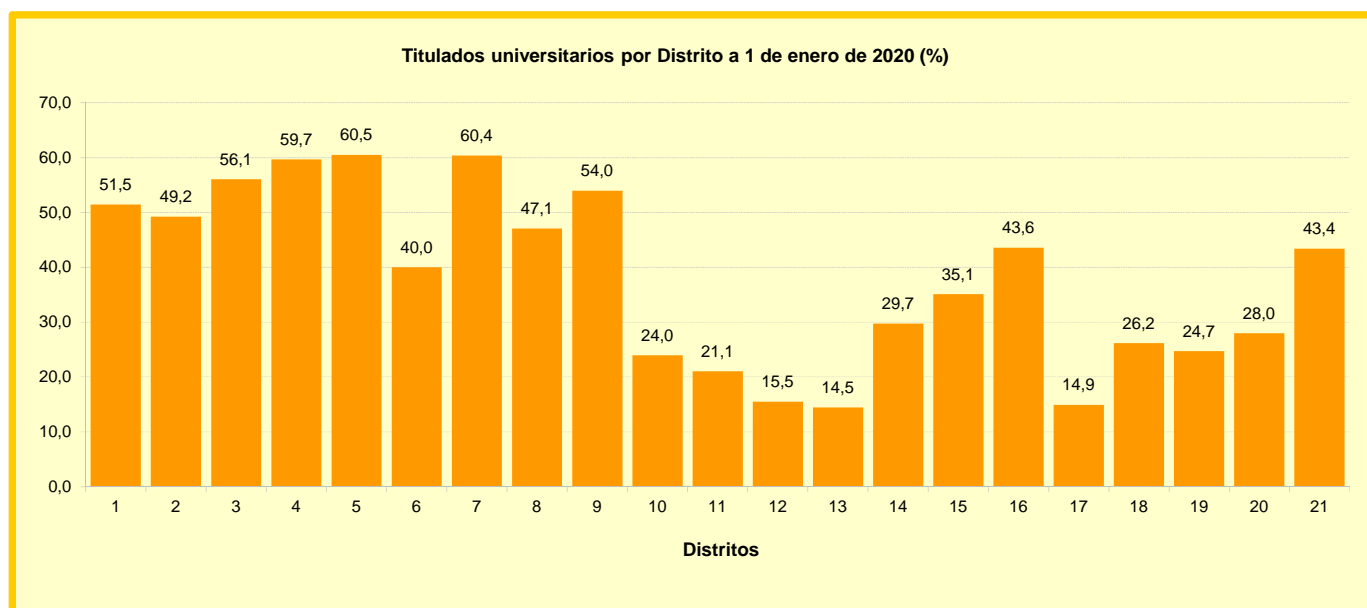

2. Enseñanzas de Régimen general

2.1. Alumnos de Enseñanzas de Régimen general por Distrito según Dependencia orgánica del centro. Curso 2018-2019

Distrito	Total Alumnos				Alumnos extranjeros				Alumnos con necesidades de apoyo educativo			
	Total	Privado concer-tado	Privado	Público	Total	Privado concer-tado	Privado	Público	Total	Privado concer-tado	Privado	Público
Ciudad de Madrid	523.785	225.251	95.470	203.064	57.417	19.717	5.493	32.207	23.564	10.471	973	12.120
01. Centro	15.822	5.669	1.676	8.477	2.604	1.340	161	1.103	795	468	15	312
02. Arganzuela	18.081	5.612	3.131	9.338	1.390	473	64	853	588	272	10	306
03. Retiro	17.080	9.215	2.456	5.409	916	210	60	646	319	130	5	184
04. Salamanca	19.865	12.972	3.735	3.158	1.274	614	167	493	487	350	4	133
05. Chamartín	36.511	16.796	12.405	7.310	1.850	623	585	642	1.085	748	174	163
06. Tetuán	12.767	6.223	1.802	4.742	2.588	949	89	1.550	731	386	1	344
07. Chamberí	22.015	11.202	5.336	5.477	2.262	1.048	510	704	640	350	12	278
08. Fuencarral-El Pardo	48.565	19.749	10.637	18.179	2.873	812	153	1.908	2.127	1.043	183	901
09. Moncloa-Aravaca	28.759	9.113	11.091	8.555	1.686	487	289	910	896	435	275	186
10. Latina	35.850	17.969	4.031	13.850	5.294	1.826	201	3.267	1.747	842	29	876
11. Carabanchel	35.302	18.127	1.973	15.202	5.731	2.037	137	3.557	1.894	794	3	1.097
12. Usera	22.226	10.901	756	10.569	4.045	1.545	49	2.451	1.775	830	0	945
13. Puente de Vallecas	36.497	17.469	1.937	17.091	5.954	2.550	98	3.306	2.720	1.142	17	1.561
14. Moratalaz	14.377	5.482	1.394	7.501	1.175	144	30	1.001	712	213	9	490
15. Ciudad Lineal	32.649	16.070	9.227	7.352	3.601	1.690	531	1.380	1.337	735	77	525
16. Hortaleza	37.930	12.501	14.180	11.249	3.787	456	2.038	1.293	1.204	522	137	545
17. Villaverde	23.987	7.273	1.308	15.406	4.140	1.287	47	2.806	1.148	280	1	867
18. Villa de Vallecas	18.351	7.955	1.747	8.649	1.793	450	33	1.310	954	225	3	726
19. Vicálvaro	12.052	3.362	575	8.115	1.253	385	14	854	636	119	2	515
20. San Blas-Canillejas	25.738	8.991	3.892	12.855	2.562	679	174	1.709	1.480	443	13	1.024
21. Barajas	9.361	2.600	2.181	4.580	639	112	63	464	289	144	3	142

NOTA: "Alumnos con necesidades de apoyo educativo" comprende "Alumnos con necesidades educativas especiales" (discapacidad auditiva, motora, psíquica, visual, trastornos generalizados del desarrollo, trastornos graves de conducta/personalidad/comportamiento, plurideficiencia), "Alumnos con altas capacidades intelectuales", "Alumnos con necesidades específicas de apoyo educativo" (retraso madurativo, trastornos graves del desarrollo del lenguaje y la comunicación, hiperactividad con déficit de atención), "Alumnos con desconocimiento grave de la lengua de instrucción" y "Alumnos con situación de desventaja socio-educativa"

FUENTE: Consejería de Educación y Juventud de la Comunidad de Madrid

Porcentaje de Alumnos extranjeros sobre Total de alumnos de Régimen general por Distrito

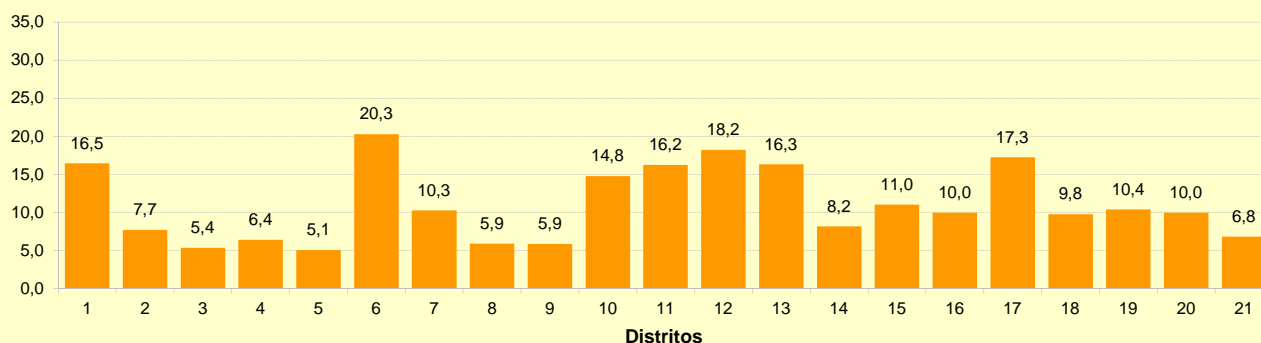

2.2. Alumnos de Educación Infantil por Distrito según Dependencia orgánica del centro. Curso 2018-2019

Distrito	Total Alumnos				Alumnos extranjeros				Alumnos con necesidades de apoyo educativo			
	Total	Privado concen-			Total	Privado concen-			Total	Privado concen-		
		tado	Privado	Público		tado	Privado	Público		tado	Privado	Público
Ciudad de Madrid	124.728	46.593	32.360	45.775	13.127	4.237	1.444	7.446	2.694	972	59	1.663
01. Centro	2.590	1.092	393	1.105	474	286	39	149	37	9	0	28
02. Arganzuela	5.338	1.122	1.723	2.493	318	85	10	223	129	32	2	95
03. Retiro	4.034	1.963	1.225	846	179	35	20	124	68	24	3	41
04. Salamanca	4.567	2.841	1.209	517	251	125	42	84	53	35	1	17
05. Chamartín	8.689	3.542	3.759	1.388	411	134	178	99	153	82	10	61
06. Tetuán	3.049	758	890	1.401	552	144	18	390	90	19	0	71
07. Chamberí	4.963	2.228	1.534	1.201	481	181	171	129	74	27	0	47
08. Fuencarral-El Pardo	13.439	4.726	4.435	4.278	620	217	55	348	276	134	15	127
09. Moncloa-Aravaca	5.675	2.056	2.430	1.189	297	107	61	129	76	18	12	46
10. Latina	7.643	3.352	1.165	3.126	1.137	376	41	720	204	78	1	125
11. Carabanchel	8.463	3.833	1.382	3.248	1.372	472	112	788	207	76	0	131
12. Usera	4.854	2.236	340	2.278	932	337	27	568	177	83	0	94
13. Puente de Vallecas	8.080	3.335	623	4.122	1.493	588	20	885	275	114	1	160
14. Moratalaz	3.128	1.168	632	1.328	231	36	15	180	58	7	0	51
15. Ciudad Lineal	7.087	2.977	2.171	1.939	821	361	111	349	132	66	1	65
16. Hortaleza	10.336	2.736	4.253	3.347	815	92	402	321	132	30	6	96
17. Villaverde	5.646	1.485	659	3.502	1.231	340	38	853	169	24	0	145
18. Villa de Vallecas	5.924	1.950	1.077	2.897	460	58	18	384	107	19	1	87
19. Vicálvaro	2.784	730	303	1.751	326	93	9	224	51	1	1	49
20. San Blas-Canillejas	5.792	1.728	1.393	2.671	571	132	34	405	172	64	3	105
21. Barajas	2.647	735	764	1.148	155	38	23	94	54	30	2	22

NOTA: "Alumnos con necesidades de apoyo educativo" comprende "Alumnos con necesidades educativas especiales" (discapacidad auditiva, motora, psíquica, visual, trastornos generalizados del desarrollo, trastornos graves de conducta/personalidad/comportamiento, plurideficiencia), "Alumnos con altas capacidades intelectuales", "Alumnos con necesidades específicas de apoyo educativo" (retraso madurativo, trastornos graves del desarrollo del lenguaje y la comunicación, hiperactividad con déficit de atención), "Alumnos con desconocimiento grave de la lengua de instrucción" y "Alumnos con situación de desventaja socio-educativa"

FUENTE: Consejería de Educación y Juventud de la Comunidad de Madrid

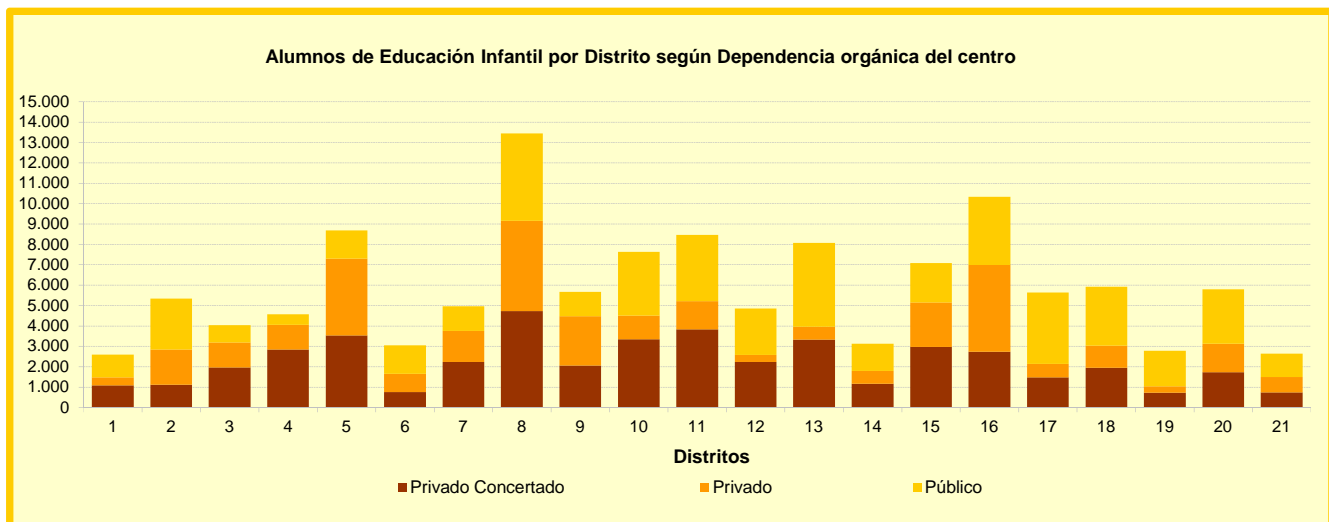

2.3. Alumnos de Educación Primaria por Distrito según Dependencia orgánica del centro. Curso 2018-2019

Distrito	Total Alumnos				Alumnos extranjeros				Alumnos con necesidades de apoyo educativo			
	Total	Privado concertado	Privado	Público	Total	Privado concertado	Privado	Público	Total	Privado concertado	Privado	Público
Ciudad de Madrid	181.223	94.669	17.854	68.700	22.186	7.886	1.532	12.768	9.825	3.826	408	5.591
01. Centro	3.756	1.972	270	1.514	889	484	46	359	418	281	0	137
02. Arganzuela	6.210	2.355	0	3.855	579	195	0	384	265	112	0	153
03. Retiro	5.643	3.984	86	1.573	323	91	12	220	139	59	0	80
04. Salamanca	6.500	5.710	0	790	410	256	0	154	212	172	0	40
05. Chamartín	12.207	7.611	2.850	1.746	597	262	151	184	371	258	50	63
06. Tetuán	3.880	2.256	0	1.624	1.003	356	0	647	352	99	0	253
07. Chamberí	6.185	4.221	601	1.363	712	368	115	229	251	167	3	81
08. Fuencarral-El Pardo	17.460	8.516	2.402	6.542	1.051	302	29	720	625	249	70	306
09. Moncloa-Aravaca	9.042	4.066	3.046	1.930	539	200	105	234	459	139	196	124
10. Latina	12.412	7.128	411	4.873	2.069	690	5	1.374	742	278	1	463
11. Carabanchel	12.954	7.373	0	5.581	2.274	869	0	1.405	812	381	0	431
12. Usera	8.260	4.637	0	3.623	1.622	705	0	917	866	444	0	422
13. Puente de Vallecas	12.689	6.841	79	5.769	2.269	1.018	4	1.247	1.116	384	0	732
14. Moratalaz	4.975	2.492	131	2.352	483	57	5	421	314	61	0	253
15. Ciudad Lineal	11.168	6.372	2.348	2.448	1.476	662	187	627	459	240	42	177
16. Hortaleza	13.773	5.620	4.203	3.950	1.458	161	818	479	327	46	45	236
17. Villaverde	10.006	3.148	139	6.719	1.928	521	0	1.407	642	123	0	519
18. Villa de Vallecas	7.458	3.536	0	3.922	806	161	0	645	476	103	0	373
19. Vicálvaro	4.662	1.634	0	3.028	472	187	0	285	283	43	0	240
20. San Blas-Canillejas	8.730	4.059	563	4.108	1.007	311	31	665	610	140	1	469
21. Barajas	3.253	1.138	725	1.390	219	30	24	165	86	47	0	39

NOTA: "Alumnos con necesidades de apoyo educativo" comprende "Alumnos con necesidades educativas especiales" (discapacidad auditiva, motora, psíquica, visual, trastornos generalizados del desarrollo, trastornos graves de conducta/personalidad/comportamiento, plurideficiencia), "Alumnos con altas capacidades intelectuales", "Alumnos con necesidades específicas de apoyo educativo" (retraso madurativo, trastornos graves del desarrollo del lenguaje y la comunicación, hiperactividad con déficit de atención), "Alumnos con desconocimiento grave de la lengua de instrucción" y "Alumnos con situación de desventaja socio-educativa"

FUENTE: Consejería de Educación y Juventud de la Comunidad de Madrid

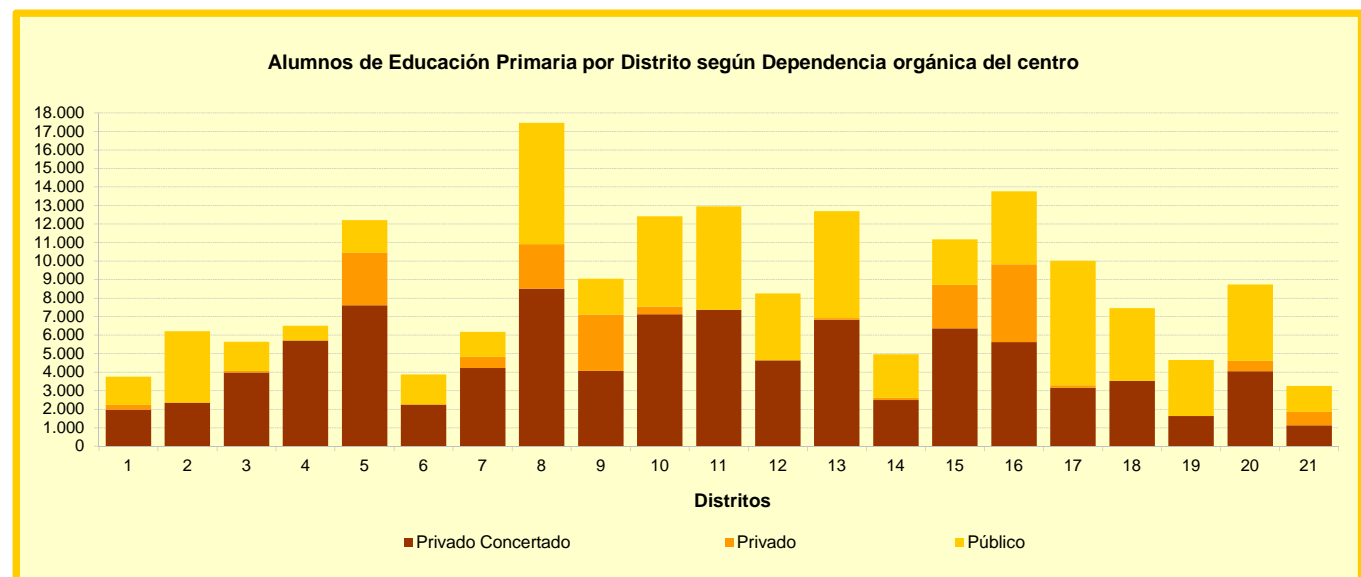

2.4. Alumnos de Educación Secundaria Obligatoria por Distrito según Dependencia orgánica del centro. Curso 2018-2019

Distrito	Total Alumnos				Alumnos extranjeros				Alumnos con necesidades de apoyo educativo			
	Total	Privado concertado	Privado	Público	Total	Privado concertado	Privado	Público	Total	Privado concertado	Privado	Público
Ciudad de Madrid	116.449	65.381	11.306	39.762	12.737	5.785	847	6.105	6.478	3.430	238	2.810
01. Centro	4.018	1.483	71	2.464	619	345	5	269	285	170	5	110
02. Arganzuela	3.342	1.693	0	1.649	266	154	0	112	105	79	0	26
03. Retiro	4.144	2.967	0	1.177	187	78	0	109	96	42	0	54
04. Salamanca	4.920	3.944	0	976	361	194	0	167	201	141	0	60
05. Chamartín	8.045	5.280	1.607	1.158	423	212	102	109	367	266	74	27
06. Tetuán	2.766	2.105	31	630	627	328	1	298	195	176	0	19
07. Chamberí	4.532	3.223	357	952	551	324	87	140	209	142	1	66
08. Fuencarral-El Pardo	9.637	4.826	1.646	3.165	578	190	31	357	436	151	60	225
09. Moncloa-Aravaca	5.278	2.735	1.753	790	250	164	41	45	180	141	23	16
10. Latina	8.336	5.057	349	2.930	1.199	521	3	675	439	357	0	82
11. Carabanchel	7.853	5.282	0	2.571	1.244	550	0	694	458	243	0	215
12. Usera	5.065	2.803	0	2.262	895	348	0	547	297	164	0	133
13. Puente de Vallecas	8.753	5.284	83	3.386	1.393	753	1	639	1.055	517	0	538
14. Moratalaz	3.387	1.750	124	1.513	236	42	0	194	249	73	1	175
15. Ciudad Lineal	8.083	5.140	1.719	1.224	809	514	75	220	386	193	19	174
16. Hortaleza	8.275	3.337	2.710	2.228	930	167	484	279	244	81	55	108
17. Villaverde	5.892	2.251	162	3.479	761	375	0	386	335	133	0	202
18. Villa de Vallecas	3.425	1.905	0	1.520	422	183	0	239	283	99	0	184
19. Vicálvaro	2.794	998	0	1.796	300	105	0	195	146	75	0	71
20. San Blas-Canillejas	5.930	2.631	286	3.013	548	201	7	340	406	160	0	246
21. Barajas	1.974	687	408	879	138	37	10	91	106	27	0	79

NOTA: "Alumnos con necesidades de apoyo educativo" comprende "Alumnos con necesidades educativas especiales" (discapacidad auditiva, motora, psíquica, visual, trastornos generalizados del desarrollo, trastornos graves de conducta/personalidad/comportamiento, plurideficiencia), "Alumnos con altas capacidades intelectuales", "Alumnos con necesidades específicas de apoyo educativo" (retraso madurativo, trastornos graves del desarrollo del lenguaje y la comunicación, hiperactividad con déficit de atención), "Alumnos con desconocimiento grave de la lengua de instrucción" y "Alumnos con situación de desventaja socio-educativa"

FUENTE: Consejería de Educación y Juventud de la Comunidad de Madrid

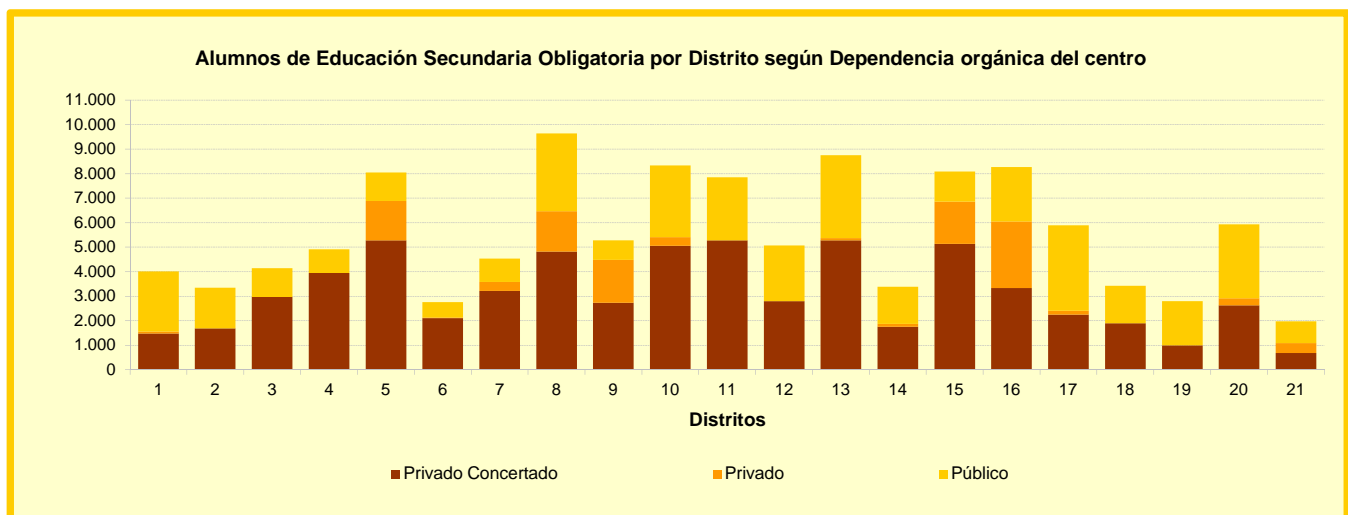

2.5. Alumnos de Bachillerato por Distrito según Dependencia orgánica del centro. Curso 2018-2019

Distrito	Total Alumnos				Alumnos extranjeros				Alumnos con necesidades de apoyo educativo			
	Total	Privado concertado	Privado	Público	Total	Privado concertado	Privado	Público	Total	Privado concertado	Privado	Público
Ciudad de Madrid	47.431	6.480	19.448	21.503	3.514	446	752	2.316	592	55	246	291
01. Centro	3.596	93	355	3.148	329	12	14	303	48	1	10	37
02. Arganzuela	1.039	0	411	628	40	0	11	29	24	0	7	17
03. Retiro	2.678	301	1.063	1.314	128	6	26	96	16	5	2	9
04. Salamanca	2.555	199	1.481	875	125	2	35	88	20	1	3	16
05. Chamartín	5.196	222	3.655	1.319	178	11	89	78	53	1	40	12
06. Tetuán	1.364	422	319	623	186	44	14	128	8	7	0	1
07. Chamberí	2.338	582	1.256	500	165	61	64	40	56	4	8	44
08. Fuencarral-El Pardo	3.656	389	1.931	1.336	180	29	33	118	65	0	36	29
09. Moncloa-Aravaca	2.522	0	1.974	548	60	0	37	23	27	0	27	0
10. Latina	2.672	992	544	1.136	248	50	18	180	72	25	27	20
11. Carabanchel	2.807	1.066	373	1.368	373	71	12	290	10	6	2	2
12. Usera	1.502	402	292	808	195	22	16	157	7	2	0	5
13. Puente de Vallecas	2.961	953	245	1.763	340	81	7	252	25	2	16	7
14. Moratalaz	1.452	0	507	945	98	0	10	88	12	0	8	4
15. Ciudad Lineal	3.031	511	1.791	729	181	35	76	70	30	0	15	15
16. Hortaleza	2.960	234	1.793	933	366	5	262	99	44	0	31	13
17. Villaverde	1.247	0	289	958	89	0	8	81	2	0	1	1
18. Villa de Vallecas	583	114	202	267	42	17	7	18	42	1	2	39
19. Vicálvaro	751	0	235	516	47	0	2	45	4	0	1	3
20. San Blas-Canillejas	1.925	0	520	1.405	113	0	8	105	24	0	9	15
21. Barajas	596	0	212	384	31	0	3	28	3	0	1	2

NOTA: "Alumnos con necesidades de apoyo educativo" comprende "Alumnos con necesidades educativas especiales" (discapacidad auditiva, motora, psíquica, visual, trastornos generalizados del desarrollo, trastornos graves de conducta/personalidad/comportamiento, plurideficiencia), "Alumnos con altas capacidades intelectuales", "Alumnos con necesidades específicas de apoyo educativo" (retraso madurativo, trastornos graves del desarrollo del lenguaje y la comunicación, hiperactividad con déficit de atención), "Alumnos con desconocimiento grave de la lengua de instrucción" y "Alumnos con situación de desventaja socio-educativa"

FUENTE: Consejería de Educación y Juventud de la Comunidad de Madrid

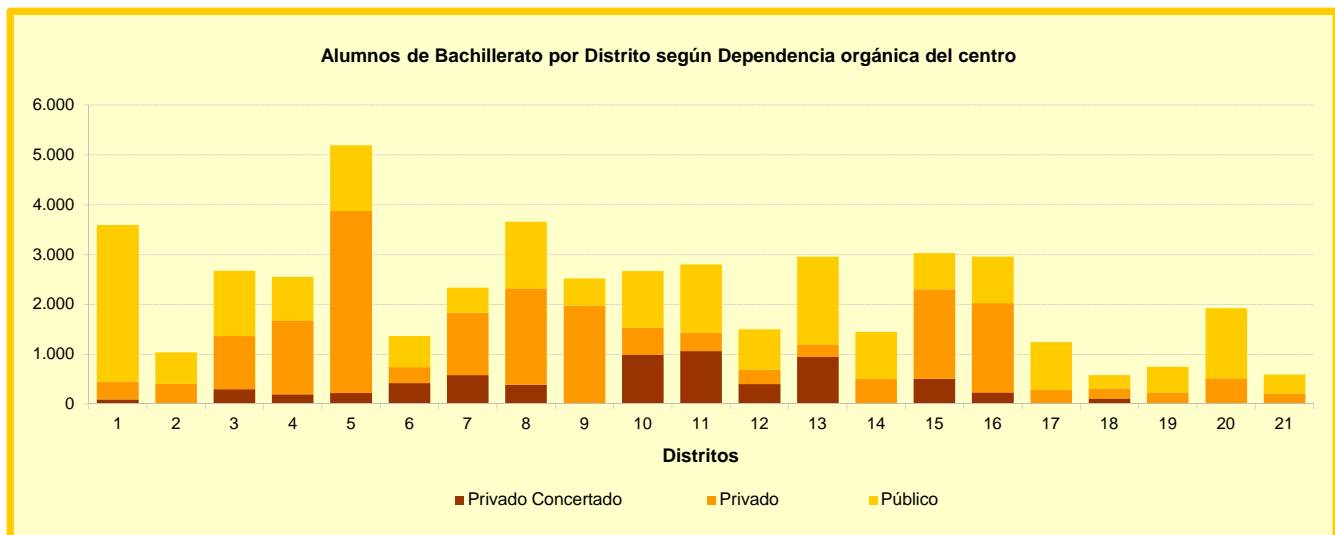

2.6. Alumnos de Educación Especial por Distrito según Dependencia orgánica del centro. Curso 2018-2019

Distrito	Total Alumnos				Alumnos extranjeros			
	Total	Privado concertado	Privado	Público	Total	Privado concertado	Privado	Público
Ciudad de Madrid	2.844	1.706	13	1.125	315	92	0	223
01. Centro	0	0	0	0	0	0	0	0
02. Arganzuela	0	0	0	0	0	0	0	0
03. Retiro	0	0	0	0	0	0	0	0
04. Salamanca	0	0	0	0	0	0	0	0
05. Chamartín	115	115	0	0	2	2	0	0
06. Tetuán	62	62	0	0	15	15	0	0
07. Chamberí	0	0	0	0	0	0	0	0
08. Fuencarral-El Pardo	582	407	0	175	53	13	0	40
09. Moncloa-Aravaca	150	137	13	0	1	1	0	0
10. Latina	195	77	0	118	32	7	0	25
11. Carabanchel	221	70	0	151	58	8	0	50
12. Usera	220	38	0	182	28	3	0	25
13. Puente de Vallecas	70	70	0	0	1	1	0	0
14. Moratalaz	72	72	0	0	9	9	0	0
15. Ciudad Lineal	295	209	0	86	41	24	0	17
16. Hortaleza	432	340	0	92	17	6	0	11
17. Villaverde	0	0	0	0	0	0	0	0
18. Villa de Vallecas	0	0	0	0	0	0	0	0
19. Vicálvaro	141	0	0	141	27	0	0	27
20. San Blas-Canillejas	259	79	0	180	28	0	0	28
21. Barajas	30	30	0	0	3	3	0	0

NOTA: "Alumnos con necesidades de apoyo educativo" comprende "Alumnos con necesidades educativas especiales" (discapacidad auditiva, motora, psíquica, visual, trastornos generalizados del desarrollo, trastornos graves de conducta/personalidad/comportamiento, plurideficiencia), "Alumnos con altas capacidades intelectuales", "Alumnos con necesidades específicas de apoyo educativo" (retraso madurativo, trastornos graves de desarrollo del lenguaje y la comunicación, hiperactividad con déficit de atención), "Alumnos con desconocimiento grave de la lengua de instrucción" y "Alumnos con situación de desventaja socio-educativa"

FUENTE: Consejería de Educación y Juventud de la Comunidad de Madrid

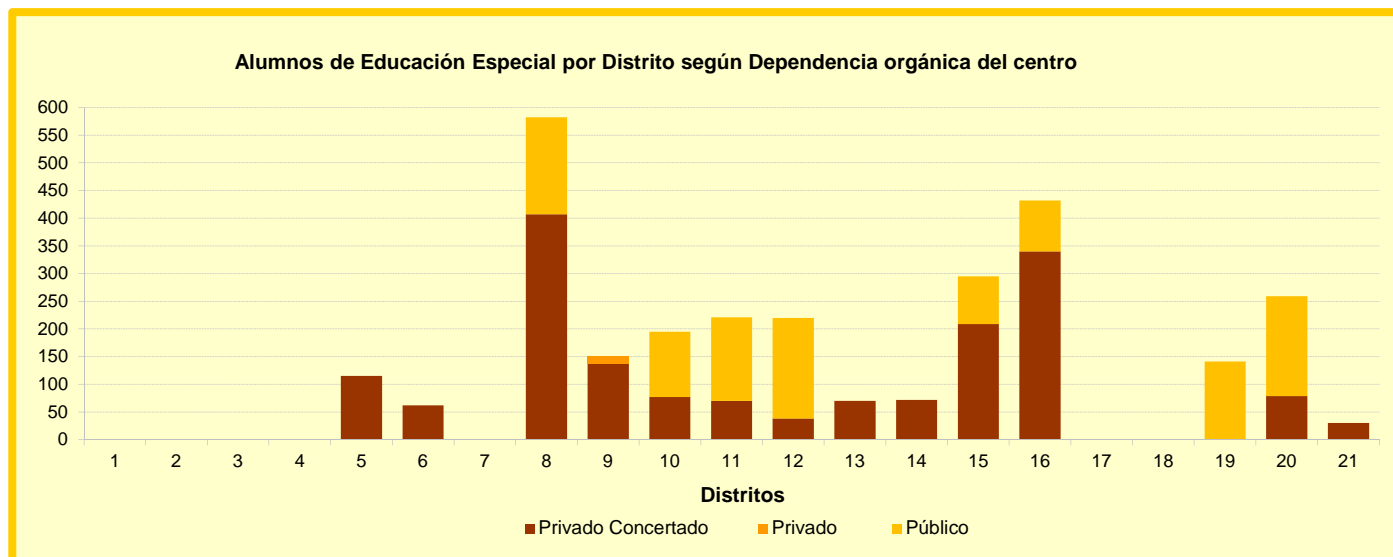

3. Educación Universitaria. Universidad Complutense

3.1. Centros, Profesores y Alumnos matriculados, según Dependencia orgánica del centro

	Nº Centros	Alumnos		Profesores
		Total	Mujeres	
Curso 2018-2019 (datos actualizados a 31/07/2019)				
Total	38	71.510	43.734	6.070
Facultades	26	64.950	39.761	6.066
Otros centros y C.U. Felipe II	3	88	56	4
Centros adscritos (privados)	9	6.472	3.917	..
Licenciatura, Grado y sólo 2º Ciclo	36	58.024	35.964	6.070
Públicos	27	52.233	32.457	6.070
Facultades	26	52.212	32.445	6.066
Otros centros (C.U. Felipe II)	1	21	12	4
Centros adscritos (privados)	9	5.791	3.507	..
Doctorado	27	6.117	3.345	..
Facultades	26	6.078	3.319	..
Otros centros	1	39	26	..
Másteres oficiales	32	7.369	4.425	..
Públicos	27	6.688	4.015	..
Facultades	26	6.660	3.997	..
Otros centros (con matrícula en el curso)	1	28	18	..
Centros adscritos (privados) (con matrícula en este curso)	5	681	410	..

FUENTE: Universidad Complutense de Madrid. Rectorado. Departamento de Estudios e Imagen Corporativa

Porcentaje de alumnos matriculados en Centros públicos por Sexo.
Curso 2018-2019

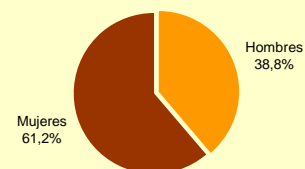

Porcentaje de alumnos matriculados en Centros privados por Sexo.
Curso 2018-2019

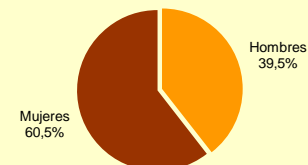

3.2. Centros universitarios adscritos. Alumnos matriculados por Curso y Sexo

	Curso 2016-2017		Curso 2017-2018		Curso 2018-2019	
	Total	Mujeres	Total	Mujeres	Total	Mujeres
Centros universitarios	5.514	3.401	5.569	3.418	5.791	3.507
C.E.S. Cardenal Cisneros	1.153	699	1.205	730	1.185	723
C.E.S. de Estudios Financieros (C.U.N.E.F.)	1.315	560	1.329	545	1.480	599
C.E.S. Mª Cristina de El Escorial	82	33	61	24	65	29
C.E.S. Villanueva	928	555	947	577	994	606
C.E.S. en Humanidades y CC. de la Educación Don Bosco	753	600	786	617	852	659
C.E.S. de Estudios Bursátiles (I.E.B.)	109	45	88	27	90	31
C.U. Felipe II (matrícula residual, ahora es de la U. Rey Juan Carlos)	484	295	0	0	0	0
E.U. de Magisterio ESCUNI	781	585	715	542	688	510
E.U. de Profesorado de E.G.B. Fomento de Centros de Enseñanza	358	304	368	318	339	292
Instituto Superior de Derecho y Economía	35	20	70	38	98	58

FUENTE: Universidad Complutense de Madrid. Rectorado. Departamento de Análisis y Planificación

3.3. Facultades. Alumnos matriculados por Curso y Sexo

	Curso 2016-2017		Curso 2017-2018		Curso 2018-2019	
	Total	Mujeres	Total	Mujeres	Total	Mujeres
Facultades⁽¹⁾	55.372	34.127	53.122	32.849	52.212	32.445
Bellas Artes	1.808	1.358	1.714	1.305	1.774	1.345
CC. Biológicas	1.491	983	1.404	907	1.365	885
CC. de la Documentación	307	192	289	183	265	165
CC. de la Información	5.325	3.302	5.075	3.171	4.987	3.158
CC. Económicas y Empresariales	3.310	1.399	3.136	1.276	3.024	1.238
CC. Físicas	1.665	431	1.690	456	1.721	488
CC. Geológicas	578	234	525	218	492	195
CC. Matemáticas	1.151	519	1.163	528	1.240	522
CC. Políticas y Sociología	3.247	1.729	3.096	1.660	2.819	1.549
CC. Químicas	1.754	929	1.719	927	1.687	923
Comercio y Turismo	2.422	1.415	2.193	1.267	2.173	1.241
Derecho	5.774	3.484	5.250	3.171	5.133	3.117
Educación	3.947	3.248	3.752	3.082	3.635	3.008
Enfermería, Fisioterapia y Podología	1.677	1.282	1.670	1.287	1.692	1.282
Estudios Estadísticos	376	162	388	174	416	185
Farmacia	2.358	1.741	2.365	1.768	2.350	1.768
Filología	3.472	2.542	3.295	2.393	3.140	2.309
Filosofía	722	303	763	341	927	437
Geografía e Historia	2.705	1.359	2.604	1.310	2.490	1.271
Informática	1.745	240	1.705	252	1.736	274
Medicina	3.041	2.190	2.896	2.090	2.775	2.031
Odontología	494	367	496	368	504	379
Óptica y Optometría	748	578	727	564	771	601
Psicología	2.275	1.786	2.218	1.748	2.216	1.754
Trabajo Social	1.433	1.198	1.467	1.239	1.400	1.191
Veterinaria	1.547	1.156	1.522	1.164	1.480	1.129

NOTA: (1) No están incluidos los alumnos de doctorado y másteres

FUENTE: Universidad Complutense de Madrid. Rectorado. Departamento de Análisis y Planificación

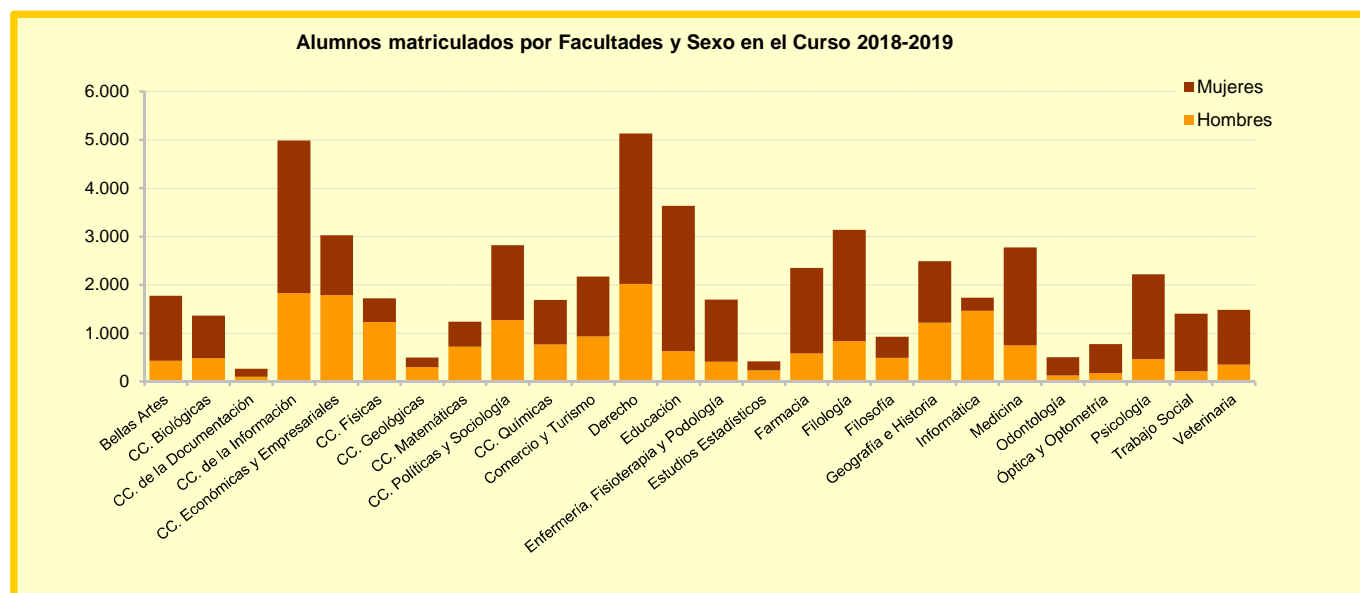

4. Educación Universitaria. Universidad Autónoma

4.1. Alumnos matriculados según Centro (Centros propios de la U.A.M.), por Curso académico

Centro	Curso 2012-2013	Curso 2013-2014	Curso 2014-2015	Curso 2015-2016	Curso 2016-2017	Curso 2017-2018	Curso 2018-2019
Total	22.665	21.792	21.654	21.314	21.259	21.354	21.075
Ciencias	4.247	4.161	4.185	4.135	4.137	4.285	4.129
Ciencias Económicas y Empresariales	3.242	2.985	3.065	2.962	2.893	2.886	2.876
Derecho	3.730	3.482	3.350	3.220	3.211	3.193	3.155
Filosofía y Letras	3.634	3.659	3.645	3.668	3.753	3.783	3.779
Medicina	1.987	2.141	2.188	2.137	2.144	2.071	2.024
Psicología	1.952	1.634	1.513	1.513	1.495	1.505	1.484
Escuela Politécnica Superior	1.298	1.242	1.238	1.202	1.182	1.198	1.211
Formación del Profesorado y Educación	2.575	2.488	2.470	2.477	2.444	2.433	2.417

FUENTE: Universidad Autónoma de Madrid

Evolución de los Alumnos matriculados en Centros propios de la U.A.M.

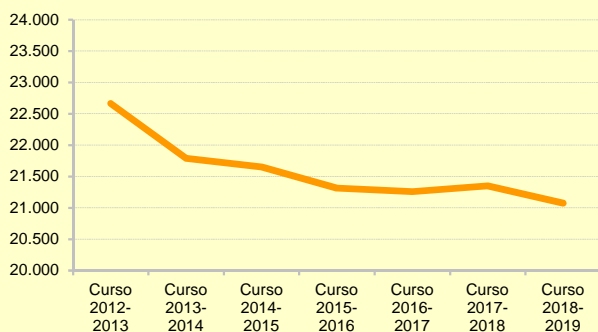

Evolución de los Alumnos matriculados en Centros adscritos a la U.A.M.

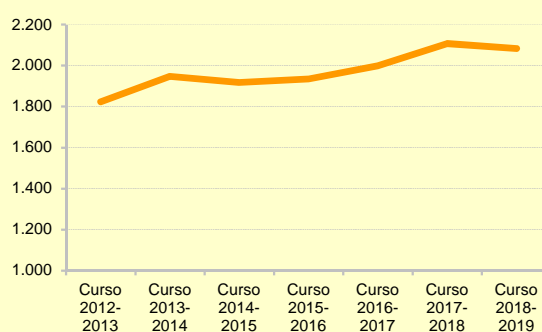

4.2. Alumnos matriculados según Centro (Centros adscritos a la U.A.M.), por Curso académico

Centro	Curso 2012-2013	Curso 2013-2014	Curso 2014-2015	Curso 2015-2016	Curso 2016-2017	Curso 2017-2018	Curso 2018-2019
Total	1.823	1.948	1.917	1.935	1.999	2.107	2.083
Centro Superior de Estudios Universitarios "La Salle"	1.267	1.255	1.216	1.221	1.281	1.369	1.370
Escuela Universitaria de Fisioterapia de la ONCE	86	82	71	63	68	66	55
Total Escuelas de Enfermería	470	611	630	651	650	672	658
Jiménez Díaz	237	325	317	317	317	327	319
Cruz Roja	233	286	313	334	333	345	339

FUENTE: Universidad Autónoma de Madrid

5. Educación Universitaria. Universidad Politécnica

5.1. Centros y Alumnos matriculados por Curso académico y Sexo, según Dependencia de los centros

	Nº de Centros	Alumnos	
		Total	Mujeres
Curso académico 2016-17	24	36.203	11.570
Escuelas Universitarias	3	457	214
Escuelas Técnicas Superiores	19	34.387	11.038
Facultades	1	1.249	223
Centros adscritos	1	110	95
Curso académico 2017-18	19	35.072	11.216
Escuelas Técnicas Superiores	17	33.736	10.863
Facultades	1	1.200	237
Centros adscritos	1	136	116
Curso académico 2018-19	19	36.421	11.657
Escuelas Técnicas Superiores	17	35.008	11.265
Facultades	1	1.280	280
Centros adscritos	1	133	112
Curso académico 2019-20	19	35.668	11.543
Escuelas Técnicas Superiores	17	34.301	11.149
Facultades	1	1.232	281
Centros adscritos	1	135	113

FUENTE: Universidad Politécnica. Servicio de Gestión Académica

Evolución de los Alumnos matriculados en Centros adscritos a la U.P.M.

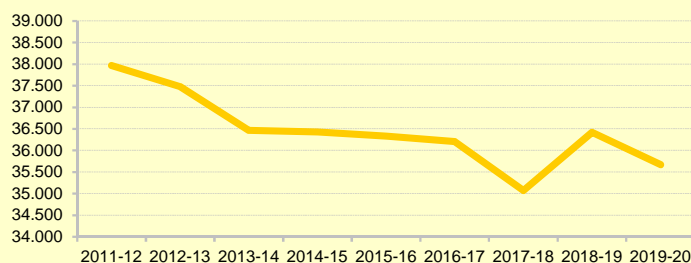

Alumnos matriculados en la Universidad Politécnica de Madrid por Sexo. Curso 2019-2020

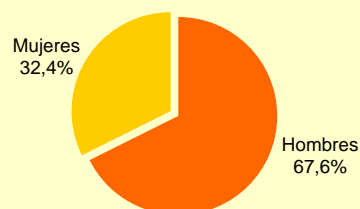

Alumnos matriculados en Facultades por Sexo. Curso 2019-2020

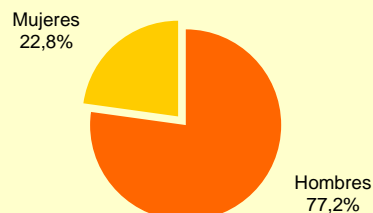

Alumnos matriculados en Escuelas Técnicas Superiores por Sexo. Curso 2019-2020

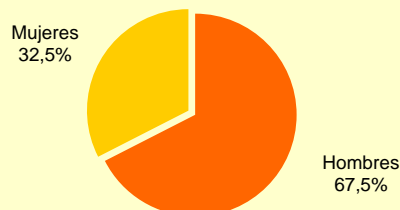

5.2. Escuelas y Facultades universitarias. Alumnos matriculados por Curso académico y Sexo

	Curso académico 2016-17		Curso académico 2017-18		Curso académico 2018-19		Curso académico 2019-20	
	Total	Mujeres	Total	Mujeres	Total	Mujeres	Total	Mujeres
Total	36.203	11.570	35.072	11.216	36.421	11.657	35.668	11.543
Escuelas universitarias	457	214
E.U.I.T. Agrícola	445	211
E.U.I.T. Forestal	12	3
Escuelas Técnicas Superiores y Facultades	35.636	11.261	34.936	11.100	36.288	11.545	35.533	11.430
E.T.S. Arquitectura	4.340	2.394	3.708	2.076	3.755	2.094	3.610	2.073
E.T.S.I. Aeronáutica y del Espacio	3.591	826	3.620	850	3.733	884	3.666	877
E.T.S.I. Aeronáuticos	151	34
E.T.S.I. Agronómica, Alimentaria y de Biosistemas	1.751	946	2.176	1.184	2.180	1.137	2.131	1.128
E.T.S.I. Caminos, Canales y Puertos	2.483	677	2.251	616	2.294	619	2.096	558
E.T.S.I. Civil	1.259	367	1.075	305	786	222	637	174
E.T.S.I. Industriales	4.191	1.292	4.257	1.332	4.487	1.433	4.207	1.351
E.T.S.I. Informáticos	1.991	338	2.053	390	2.189	417	2.249	428
E.T.S.I. Diseño Industrial	2.889	894	3.031	952	3.218	1.013	3.140	1.000
E.T.S.I. Minas y Energía	1.802	470	1.717	442	1.707	423	1.671	413
E.T.S.I. Montes	71	27
E.T.S.I. Montes, Forestal y del Medio Natural	1.136	411	1.163	420	1.180	438	1.179	451
E.T.S.I. Navales	800	191	731	178	752	193	740	192
E.T.S.I. Telecomunicación	2.518	738	2.520	736	2.659	804	2.683	845
E.T.S.I. en Topografía, Geodesia y Cartografía	226	58	197	46	226	57	231	58
E.T.S.I. y Sistemas de Telecomunicación	1.706	357	1.723	365	1.922	407	1.981	435
E.T.S.I. de Sistemas Informáticos	1.639	224	1.766	237	1.970	249	2.058	295
E.T.S. de Edificación	1.660	705	1.472	620	1.529	705	1.559	673
Escuela Politécnica de Enseñanza Superior	183	89	276	114	421	170	463	198
Facultad de Ciencias de la Actividad Física y del Deporte	1.249	223	1.200	237	1.280	280	1.232	281
Centros adscritos	110	95	136	116	133	112	135	113
Centro Superior de Diseño de Moda	110	95	136	116	133	112	135	113

NOTA: Los datos tan sólo están referidos a los estudios de Grado

FUENTE: Universidad Politécnica. Servicio de Gestión Académica

6. Formación Técnico Profesional

6.1. Acciones de empleo realizadas por la Agencia para el Empleo de Madrid. Alumnos por Sexo, Edad y Curso

	Total Alumnos	Sexo		Edad	
		Mujeres	Hombres	-30 años	+30 años
2019	39.319	22.907	16.412	8.258	31.061
Servicio de Información Orientación Profesional (Usuarios que reciben orientación laboral personalizada) ¹	17.413	10.542	6.871	3.657	13.756
Nº de candidatos enviados a empresas ²	14.572	7.690	6.882	3.060	11.512
Programas de Formación y Empleo: Programas de Formación Municipales y Programas de Formación en Alternancia (PFA) financiados por la Comunidad de Madrid ³	4.021	2.590	1.431	845	3.176
Cursos Formación Ocupacional (Órdenes con la Consejería de Empleo CAM, Programación Municipal y Planes de Barrio) ⁴	3.313	2.085	1.228	696	2.617

NOTAS: (1) Sumatoria del número de usuarios orientados en atención personalizada

(2) Total de personas (hombres y mujeres) que se envían a las ofertas gestionadas en el servicio de intermediación laboral

(3) Se tienen en cuenta los programas en desarrollo durante el ejercicio

(4) Se tienen en cuenta cursos ejecutados y alumnos formados en el ejercicio

FUENTE: Agencia para el Empleo de Madrid

6.2. Acciones de empleo¹ realizadas por la Agencia para el Empleo de Madrid y Alumnos según Programa

Programa	Nº Cursos-Acciones	Alumnos
2017	13.053	38.648
2018	15.198	35.318
2019	23.071	39.319
Servicio de Información Orientación Profesional (Usuarios que reciben orientación laboral personalizada) ²	22.675	17.413
Nº de candidatos enviados a empresas ³	..	14.572
Programas de Formación y Empleo: Programas de Formación Municipales y Programas de Formación en Alternancia (PFA) financiados por la Comunidad de Madrid ⁴	175	4.021
Cursos Formación Ocupacional (Órdenes con la Consejería de Empleo CAM, Programación Municipal y Planes de Barrio) ⁵	221	3.313

NOTAS: (1) Las acciones son de formación y empleo (464), y de orientación (12.589)

(2) Sumatoria del número de usuarios orientados en atención personalizada y orientados en seminarios profesionales

(3) Total de personas (hombres y mujeres) que se envían a las ofertas gestionadas en el servicio de intermediación laboral

(4) Se tienen en cuenta cursos ejecutados y alumnos formados en el ejercicio

(5) Se tienen en cuenta los programas en desarrollo durante el ejercicio

FUENTE: Agencia para el Empleo de Madrid

Fuentes, notas y conceptos del Capítulo 9

1. Padrón Municipal de Habitantes

Ayuntamiento de Madrid. Área de Gobierno de Hacienda y Personal. Dirección General de Contratación y Servicios. Subdirección General de Estadística

Padrón Municipal de Habitantes

La aparición de distintas leyes, que regulan la estructura y organización del sistema educativo en España, ha dado lugar a profundos cambios en las enseñanzas primaria y secundaria en las dos últimas décadas. La clasificación que se ha realizado permite la integración de los últimos planes de estudios (Ley 1955; L.G.E. 1970; L.R.U. 1983; L.O.G.S.E. 1990; L.O.E. 2006).

Analfabeto

No sabe leer ni escribir.

Sin estudios

Sabe leer y escribir, pero fue menos de 5 años a la escuela.

Primer grado

Fue a la escuela 5 años o más, pero sin completar EGB, ESO o Bachillerato Elemental.

ESO, EGB, Bachillerato Elemental

Bachiller Elemental, EGB o ESO completa o Título de Graduado Escolar.

Bachillerato Superior

Bachiller Superior, Bachillerato Unificado Polivalente, Bachillerato LOGSE, Curso Preuniversitario, Curso de Orientación Universitaria.

FP Grado Medio

FPI, FP de grado medio, Oficialía Industrial o equivalente.

FP Grado Superior

FP II, FP de grado superior, Maestría Industrial o equivalente.

Diplomatura

Diplomatura, Arquitectura o Ingeniería Técnica, 3 cursos aprobados de la Licenciatura, Arquitectura o Ingeniería.

Licenciatura

Arquitectura, Ingeniería, Licenciatura o equivalente.

Doctorado

Doctorado.

2. Enseñanzas de Régimen General

Consejería de Educación y Juventud de la Comunidad de Madrid. Dirección General de Bilingüismo y Calidad de la Enseñanza. Subdirección General de Evaluación y Análisis

Centro privado concertado

Centro escolar de gestión privada sostenido por fondos públicos mediante concierto con la Administración educativa de uno o varios niveles de la educación obligatoria.

Centro privado

Centro escolar de gestión privada.

Centro público

Centro escolar gestionado por la Administración educativa.

Educación Infantil

Constituido por un ciclo de 3 años académicos, que se cursará entre los 3 y los 6 años de edad. Esta etapa tiene carácter voluntario y gratuito.

Educación Primaria

Tiene carácter obligatorio, y comprende 6 años académicos, que se cursarán ordinariamente entre los 6 y los 12 años de edad, y se organiza en tres ciclos de dos años cada uno.

Educación Secundaria Obligatoria

Constituye la primera etapa de la Educación Secundaria y comprenderá 4 años académicos, que se cursarán ordinariamente entre los 12 y los 16 años de edad.

Educación Especial

El sistema educativo dispondrá de los recursos necesarios para que los alumnos con necesidades educativas especiales, temporales o permanentes, puedan alcanzar, dentro del mismo sistema, los objetivos establecidos con carácter general para todos los alumnos. La identificación y valoración de las necesidades educativas especiales se realizará por equipos integrados por profesionales de distintas cualificaciones, que establecerán en cada caso planes de actuación en relación con las necesidades educativas específicas de los alumnos. La atención al alumnado con necesidades educativas especiales se regirá por los principios de normalización y de integración escolar.

Bachillerato

El Bachillerato es la última etapa de la enseñanza secundaria, tiene carácter voluntario y su duración es de 2 cursos, normalmente entre los 16 y 18 años.

Módulos Formativos de Grado Medio

Constituye otra etapa de la enseñanza secundaria y comprende el conjunto de enseñanzas que, dentro del sistema educativo, capacitan para el desempeño cualificado de las distintas profesiones. Podrán cursar la Formación Profesional Específica de Grado Medio quienes posean alguna de las titulaciones o estudios siguientes: Graduado en ESO; Técnico Auxiliar; Técnico; haber superado el 2º curso de BUP o del primer ciclo experimental de la Reforma de las Enseñanzas Medias; haber superado el 3º curso de las enseñanzas de Artes Aplicadas y Oficios Artísticos del Plan de 1963 o 2º de comunes experimental; haber superado otros estudios declarados equivalentes a efectos académicos con alguno de los anteriores.

Módulos Formativos de Grado Superior

Podrán cursar la Formación Profesional Específica de Grado Superior quienes posean alguna de las titulaciones o estudios siguientes: Bachiller; Técnico Especialista, Técnico Superior o equivalente a efectos académicos; haber superado el Curso de Orientación Universitaria; universitario.

Programas de Garantía Social

Son programas de formación para los alumnos que no alcancen los objetivos de la enseñanza secundaria obligatoria, con el fin de proporcionarles una formación básica y profesional que les permita incorporarse a la vida activa o proseguir sus estudios en las distintas enseñanzas, especialmente en la formación profesional específica de grado medio. Su duración varía, normalmente, entre las 720 y las 1.800 horas de formación distribuidas entre 26 y 30 horas semanales. Son enseñanzas no regladas. Su finalidad es facilitar la inserción laboral o la reinserción educativa de los jóvenes. Algunas modalidades son compatibles con un contrato de trabajo. Contemplan la posibilidad de realizar prácticas en empresas. Son responsabilidad de la Administración educativa pero están abiertos a la colaboración con otras instituciones públicas y privadas.

3. Educación Universitaria. Universidad Complutense

Universidad Complutense de Madrid. Rectorado. Departamento de Estudios e Imagen Corporativa

Universidad Complutense de Madrid. Rectorado. Departamento de Análisis y Planificación

4. Educación Universitaria. Universidad Autónoma

Universidad Autónoma de Madrid. Vicerrectorado de Innovación, Transferencia y Tecnología. Oficina de Análisis y Prospectiva

5. Educación Universitaria. Universidad Politécnica

Universidad Politécnica. Servicio de Gestión Académica de Alumnos

Universidad Politécnica. Servicio de Administración de Personal Docente

6. Formación Técnico Profesional

Ayuntamiento de Madrid. Área de Gobierno de Economía, Innovación y Empleo. Agencia para el Empleo de Madrid