

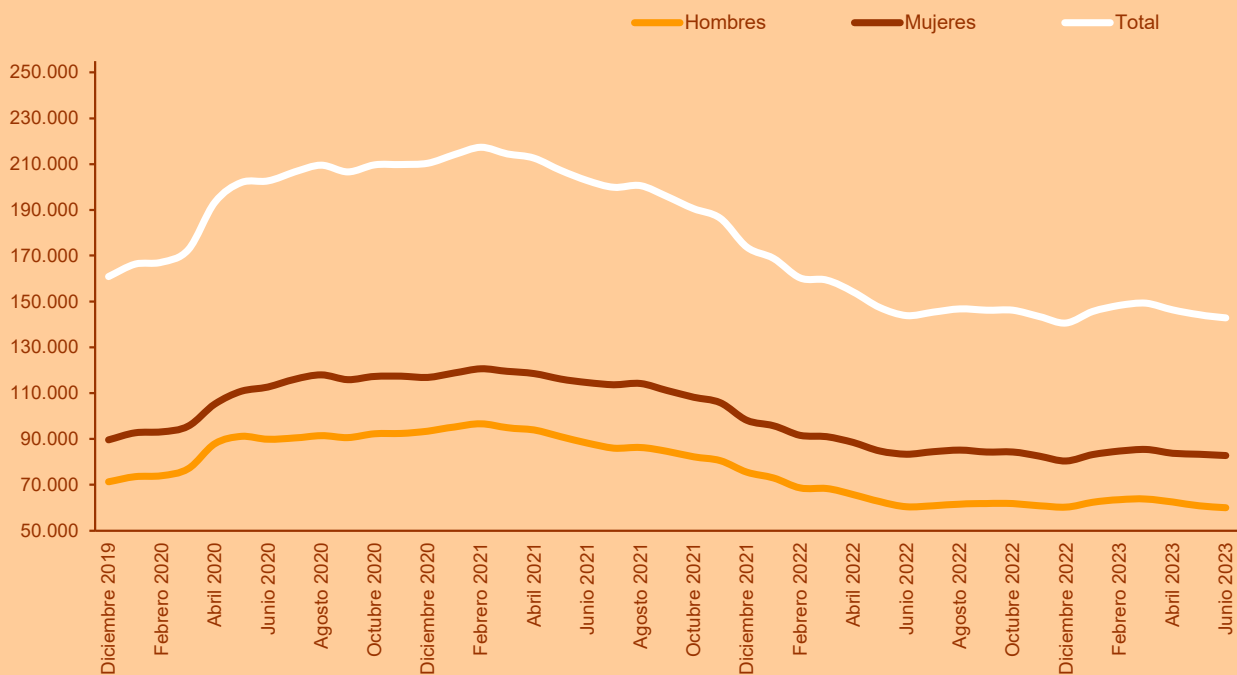

Paro registrado en la Ciudad de Madrid Junio 2023

	Ciudad de Madrid	Comunidad de Madrid	España
Junio 2023	142.896	302.657	2.688.842
Mayo 2023	144.220	305.094	2.739.110
Junio 2022	143.903	307.600	2.880.582
Diferencia Absoluta			
Con mes anterior	-1.324	-2.437	-50.268
Con año anterior	-1.007	-4.943	-191.740
Diferencia %			
Con mes anterior	-0,9	-0,8	-1,8
Con año anterior	-0,7	-1,6	-6,7

Evolución del paro registrado en la Ciudad de Madrid



0. Paro registrado según Sexo

Mes	Paro registrado			Índice de feminización
	Ambos sexos	Hombres	Mujeres	
2022				
Enero	168.864	73.009	95.855	131,3
Febrero	160.316	68.651	91.665	133,5
Marzo	159.411	68.413	90.998	133,0
Abril	154.234	65.752	88.482	134,6
Mayo	147.351	62.645	84.706	135,2
Junio	143.903	60.505	83.398	137,8
Julio	145.369	60.922	84.447	139,6
Agosto	146.770	61.626	85.144	140,7
Septiembre	146.265	61.894	84.371	138,5
Octubre	146.174	61.795	84.379	138,5
Noviembre	143.465	60.941	82.524	133,9
Diciembre	140.654	60.260	80.394	130,5
2023				
Enero	145.707	62.459	83.248	135,1
Febrero	148.294	63.566	84.728	137,5
Marzo	149.263	63.847	85.416	138,6
Abril	146.359	62.513	83.846	136,1
Mayo	144.220	60.861	83.359	135,3
Junio	142.896	60.066	82.830	134,4

Fuente: SEPE. Elaboración: Subdirección General de Estadística. Ayuntamiento de Madrid

Paro registrado por Grupo de edad según Sexo. Ciudad de Madrid, mes actual

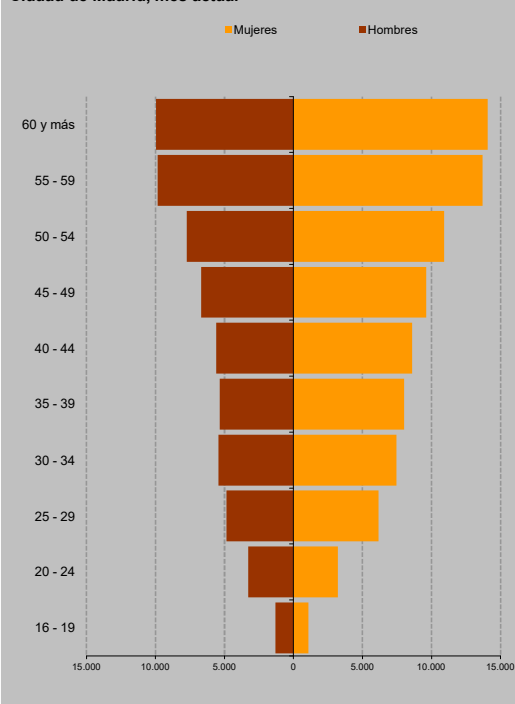

1. Paro registrado por Grupo de edad según Sexo

	Paro registrado				% Horizontal		
	Ambos sexos	Hombres	Mujeres	Índice de feminiz.	Ambos sexos	Hombres	Mujeres
Total	142.896	60.066	82.830	137,9	100,0	42,0	58,0
16 - 19	2.389	1.309	1.080	82,5	1,7	0,9	0,8
20 - 24	6.497	3.282	3.215	98,0	4,5	2,3	2,2
25 - 29	11.013	4.861	6.152	126,6	7,7	3,4	4,3
30 - 34	12.902	5.445	7.457	137,0	9,0	3,8	5,2
35 - 39	13.360	5.343	8.017	150,0	9,3	3,7	5,6
40 - 44	14.204	5.606	8.598	153,4	9,9	3,9	6,0
45 - 49	16.310	6.686	9.624	143,9	11,4	4,7	6,7
50 - 54	18.652	7.735	10.917	141,1	13,1	5,4	7,6
55 - 59	23.544	9.844	13.700	139,2	16,5	6,9	9,6
60 y más	24.025	9.955	14.070	141,3	16,8	7,0	9,8

Fuente: SEPE. Elaboración: Subdirección General de Estadística. Ayuntamiento de Madrid

2. Paro registrado por Nivel formativo según Sexo

	Paro registrado				
	Ambos sexos	Hombres	Mujeres	Índice de feminiz.	
Total	142.896	60.066	82.830	137,9	
Sin estudios		1.106	432	674	156,0
Estudios primarios					
Incompletos		12.196	5.363	6.833	127,4
Completos		46.194	20.246	25.948	128,2
Estudios secundarios					
Programas de formación profesional		8.150	2.851	5.299	185,9
Educación secundaria general		45.483	20.104	25.379	126,2
Estudios post- secundarios					
Técnico-profesional superiores		7.594	3.106	4.488	144,5
Primer ciclo universitario		4.120	1.316	2.804	213,1
Segundo y tercer ciclo universitario		17.851	6.569	11.282	171,7
Otros		202	79	123	155,7
Otras titulaciones de F.P. n.c.o.p.		0	0	0	-

Fuente: SEPE. Elaboración: Subdirección General de Estadística. Ayuntamiento de Madrid

Paro registrado por Nivel formativo según Sexo. Ciudad de Madrid, mes actual

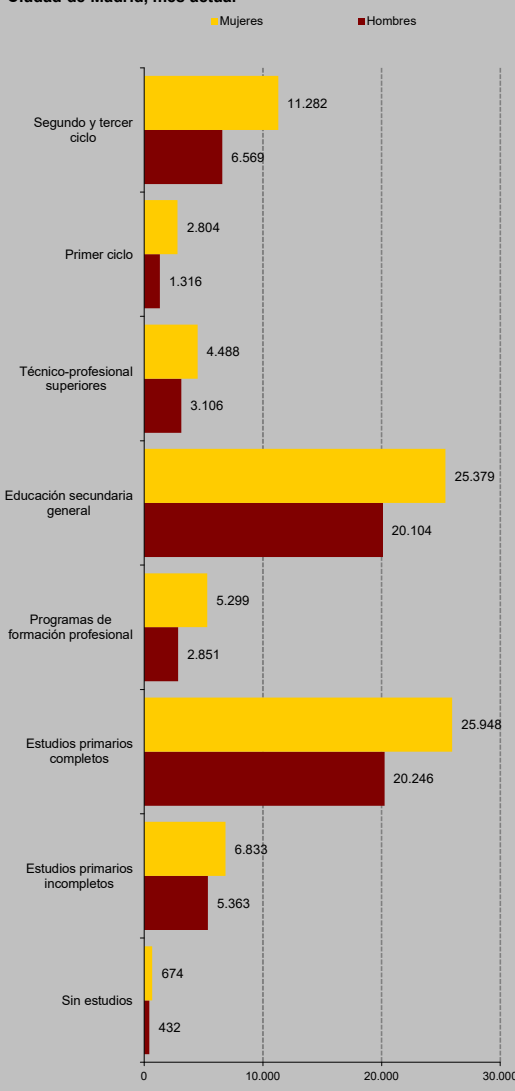

3. Paro registrado por Ocupación solicitada (CNO 2011) según Sexo

	Paro registrado				%		
	Ambos sexos	Hombres	Mujeres	Índice de feminiz.	Ambos sexos	Hombres	Mujeres
Total	142.896	60.066	82.830	137,9	100,0	100,0	100,0
Directores y gerentes	3.124	1.945	1.179	60,6	2,2	3,2	1,4
Técnicos y profesionales científicos e intelectuales	21.735	8.949	12.786	142,9	15,2	14,9	15,4
Técnicos; profesionales de apoyo	14.164	7.306	6.858	93,9	9,9	12,2	8,3
Empleados contables, administrativos y otros empleados de oficina	21.948	5.150	16.798	326,2	15,4	8,6	20,3
Trabajadores de los servicios de restauración, personales, protección y vendedores	35.118	11.195	23.923	213,7	24,6	18,6	28,9
Trabajadores cualificados en el sector agrícola, ganadero, forestal y pesquero	1.444	1.127	317	28,1	1,0	1,9	0,4
Artesanos y trabajadores cualificados de las industrias manufactureras y la construcción (excepto operadores de instalaciones y maquinaria)	10.496	9.596	900	9,4	7,3	16,0	1,1
Operadores de instalaciones y maquinaria, y montadores	4.464	3.785	679	17,9	3,1	6,3	0,8
Ocupaciones elementales	30.369	10.986	19.383	176,4	21,3	18,3	23,4
Ocupaciones militares	34	27	7	25,9	0,0	0,0	0,0

Fuente: SEPE. Elaboración: Subdirección General de Estadística. Ayuntamiento de Madrid

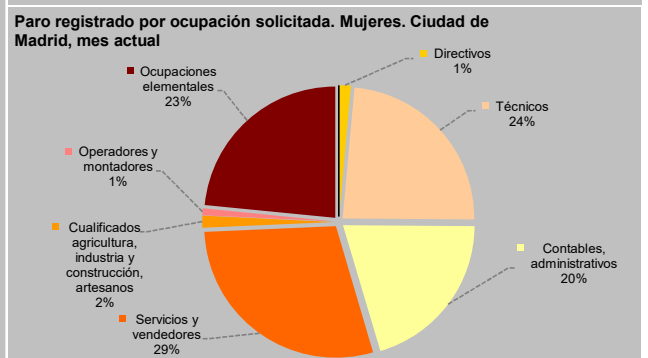
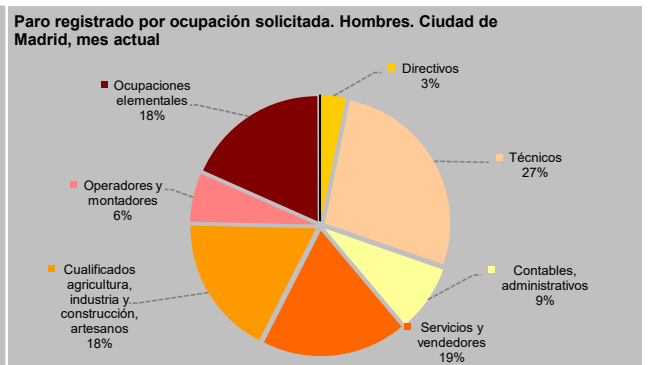
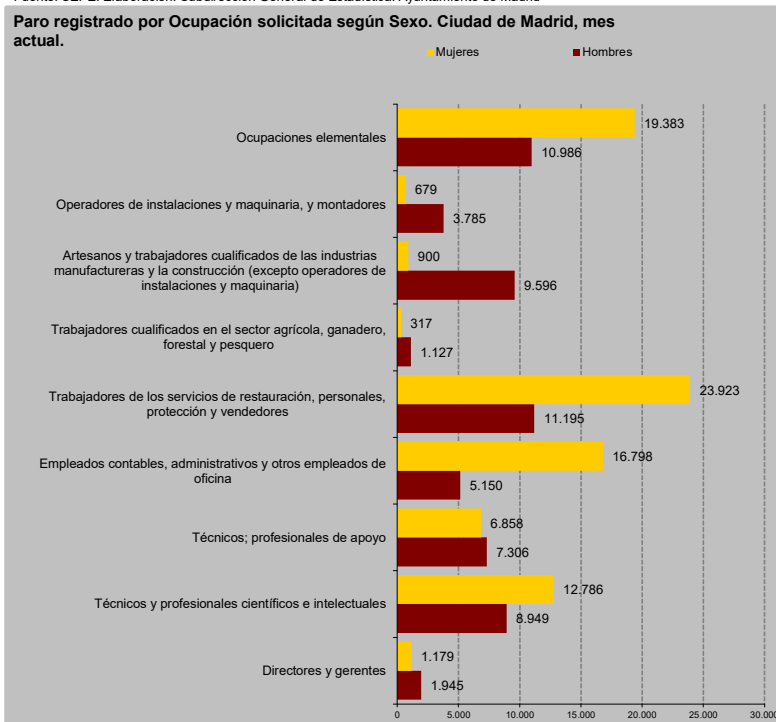

4. Paro registrado por Sector y Rama de actividad (CNAE 2009) del empleo anterior según Sexo

	Paro registrado				%		
	Ambos sexos	Hombres	Mujeres	Índice de feminiz.	Ambos sexos	Hombres	Mujeres
Total	142.896	60.066	82.830	137,9	100,0	100,0	100,0
Sin empleo anterior	10.677	3.864	6.813	176,3	7,5	6,4	8,2
Agricultura y pesca	907	510	397	77,8	0,6	0,8	0,5
Industria	5.824	3.248	2.576	79,3	4,1	5,4	3,1
Construcción	9.616	8.021	1.595	19,9	6,7	13,4	1,9
Servicios	115.872	44.423	71.449	160,8	81,1	74,0	86,3
Agricultura, ganadería, silvicultura y pesca	907	510	397	77,8	0,6	0,8	0,5
Industrias extractivas	106	42	64	152,4	0,1	0,1	0,1
Industria manufacturera	4.786	2.630	2.156	82,0	3,3	4,4	2,6
Suministro de energía eléctrica, gas, vapor y a.c.	86	44	42	95,5	0,1	0,1	0,1
Suministro de agua, saneamiento y ges. de residuos	846	532	314	59,0	0,6	0,9	0,4
Construcción	9.616	8.021	1.595	19,9	6,7	13,4	1,9
Comercio y reparaciones	17.556	7.085	10.471	147,8	12,3	11,8	12,6
Transporte y almacenamiento	5.353	3.675	1.678	45,7	3,7	6,1	2,0
Hostelería	13.631	5.333	8.298	155,6	9,5	8,9	10,0
Información y comunicaciones	6.794	3.423	3.371	98,5	4,8	5,7	4,1
Actividades financieras y de seguros	2.773	1.217	1.556	127,9	1,9	2,0	1,9
Actividades Inmobiliarias	1.419	607	812	133,8	1,0	1,0	1,0
Actividades profesionales, científicas y técnicas	17.139	6.448	10.691	165,8	12,0	10,7	12,9
Actividades administrativas y servicios auxiliares	22.086	8.749	13.337	152,4	15,5	14,6	16,1
Admin. Pública, Defensa y Seguridad Social	5.001	1.743	3.258	186,9	3,5	2,9	3,9
Educación	5.077	1.355	3.722	274,7	3,6	2,3	4,5
Actividades sanitarias y de servicios sociales	6.791	1.377	5.414	393,2	4,8	2,3	6,5
Actividades artísticas, recreativas y de entretenimiento	3.055	1.365	1.690	123,8	2,1	2,3	2,0
Otros servicios	4.345	1.274	3.071	241,1	3,0	2,1	3,7
Hogares que emplean personal doméstico	4.782	753	4.029	535,1	3,3	1,3	4,9
Organismos extraterritoriales	70	19	51	268,4	0,0	0,0	0,1

Fuente: SEPE. Elaboración: Subdirección General de Estadística. Ayuntamiento de Madrid

5. Paro registrado por Nacionalidad según Sexo

	Paro registrado			Índice de feminiz.
	Ambos sexos	Hombres	Mujeres	
Total	142.896	60.066	82.830	137,9
Español	120.434	50.276	70.158	139,5
Total Extranjero	22.462	9.790	12.672	129,4
Comunitario	6.812	3.185	3.627	113,9
No Comunitario	15.650	6.605	9.045	136,9

Fuente: SEPE. Elaboración: Subdirección General de Estadística. Ayuntamiento de Madrid

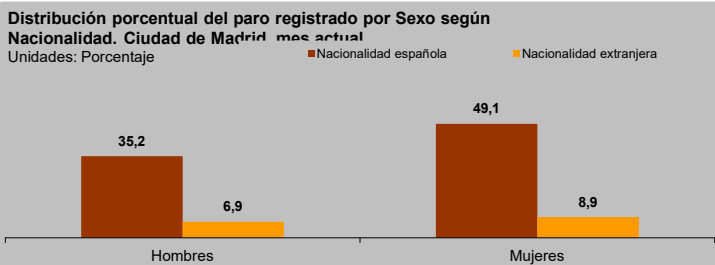

6. Paro registrado por Percepción de prestaciones, Discapacidad y Tiempo en el desempleo según Sexo

	Percepción de prestaciones				Discapacidad				Demandante de larga duración			
	Ambos sexos	Hombres	Mujeres	Índice de feminiz.	Ambos sexos	Hombres	Mujeres	Índice de feminiz.	Ambos sexos	Hombres	Mujeres	Índice de feminiz.
Total	142.896	60.066	82.830	137,9	142.896	60.066	82.830	137,9	142.896	60.066	82.830	137,9
No	80.101	31.031	49.070	158,1	136.506	57.111	79.395	139,0	86.020	37.871	48.149	127,1
Sí	62.795	29.035	33.760	116,3	6.390	2.955	3.435	116,2	56.876	22.195	34.681	156,3

Fuente: SEPE. Elaboración: Subdirección General de Estadística. Ayuntamiento de Madrid

7. Paro registrado por Distrito según Grupo de edad

	Paro registrado										
	Total	16 - 19	20 - 24	25 - 29	30 - 34	35 - 39	40 - 44	45 - 49	50 - 54	55 - 59	60 y más
Total	142.896	2.389	6.497	11.013	12.902	13.360	14.204	16.310	18.652	23.544	24.025
Centro	6.300	50	161	453	652	651	696	753	891	1.004	989
Arganzuela	5.453	35	184	440	567	535	517	587	666	901	1.021
Retiro	3.212	18	79	252	285	274	297	342	417	630	618
Salamanca	3.765	30	96	282	348	329	319	417	465	722	757
Chamartin	3.726	21	77	250	306	307	322	388	490	752	813
Tetuán	6.750	82	244	540	663	657	644	750	888	1.125	1.157
Chamberí	3.721	17	108	325	345	327	350	395	483	654	717
Fuencarral - El Pardo	7.528	87	260	527	628	628	761	911	1.075	1.290	1.361
Moncloa-Aravaca	3.456	37	93	255	289	296	311	376	458	670	671
Latina	11.364	209	536	838	932	1.059	1.198	1.250	1.556	1.954	1.832
Carabanchel	13.944	278	757	1.143	1.262	1.346	1.511	1.711	1.842	2.032	2.062
Usera	8.396	204	584	691	750	802	879	971	1.110	1.208	1.197
Puente de Vallecas	15.657	379	939	1.336	1.521	1.555	1.548	1.710	1.848	2.421	2.400
Moratalaz	4.366	73	218	348	367	357	417	469	567	770	780
Ciudad Lineal	8.912	126	314	632	775	758	803	965	1.204	1.637	1.698
Hortaleza	6.678	88	228	432	534	559	624	848	899	1.166	1.300
Villaverde	9.673	230	562	748	921	990	1.070	1.099	1.248	1.384	1.421
Villa de Vallecas	6.453	158	390	535	617	675	743	862	789	824	860
Vicálvaro	4.322	94	269	375	409	415	391	539	584	658	588
San Blas-Canillejas	7.675	150	347	518	620	715	655	762	978	1.444	1.486
Barajas	1.545	23	51	93	111	125	148	205	194	298	297

Fuente: SEPE. Elaboración: Subdirección General de Estadística. Ayuntamiento de Madrid

8. Paro registrado por Distrito según Nacionalidad

	Paro registrado			Nacionalidad extranjera no Comunitaria
	Total	Nac. española	Nacionalidad extranjera Comunitaria	
Total	142.896	120.434	6.812	15.650
Centro	6.300	5.068	465	767
Arganzuela	5.453	4.808	202	443
Retiro	3.212	2.894	115	203
Salamanca	3.765	3.304	181	280
Chamartin	3.726	3.385	123	218
Tetuán	6.750	5.611	252	887
Chamberí	3.721	3.292	154	275
Fuencarral - El Pardo	7.528	6.714	247	567
Moncloa-Aravaca	3.456	3.061	173	222
Latina	11.364	9.330	625	1.409
Carabanchel	13.944	11.158	774	2.012
Usera	8.396	6.964	295	1.137
Puente de Vallecas	15.657	13.002	664	1.991
Moratalaz	4.366	3.915	178	273
Ciudad Lineal	8.912	7.481	436	995
Hortaleza	6.678	5.960	269	449
Villaverde	9.673	7.544	474	1.655
Villa de Vallecas	6.453	5.416	382	655
Vicálvaro	4.322	3.650	334	338
San Blas-Canillejas	7.675	6.537	399	739
Barajas	1.545	1.340	70	135

Fuente: SEPE. Elaboración: Subdirección General de Estadística. Ayuntamiento de Madrid

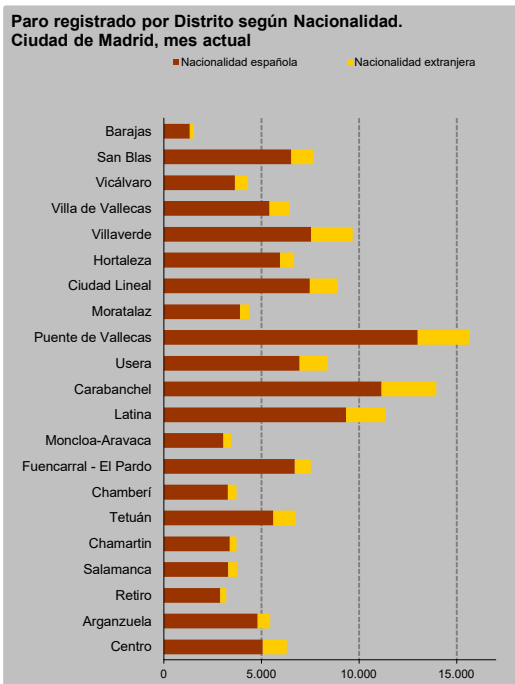

9. Paro registrado por Distrito según Ocupación solicitada

Total	Paro registrado										
	Directores y gerentes	Técnicos y profesionales científicos e intelectuales	Técnicos; profesionales de apoyo	Empleados contables, administrativos y otros	Trabajadores de los servicios de restauración, personales, protección y vendedores	Trabaja. cualifi. sector agrícola ganad. forestal y pesqu.	Artesa. y trabaja. cualifica. industria manufactureras y construcción	Operadores instalacion es, maquinaria, y monta.	Ocupaciones elementales	Ocupaciones militares	
Total	142.896	3.124	21.735	14.164	21.948	35.118	1.444	10.496	4.464	30.369	34
Centro	6.300	199	1.711	779	745	1.537	54	322	124	828	1
Arganzuela	5.453	187	1.511	751	1.011	1.059	30	230	102	569	3
Retiro	3.212	158	984	510	584	573	14	88	45	256	0
Salamanca	3.765	244	1.214	578	703	593	12	94	48	277	2
Chamartin	3.726	282	1.178	588	688	563	12	102	42	270	1
Tetuán	6.750	143	1.142	676	988	1.722	67	480	187	1.344	1
Chamberí	3.721	205	1.278	538	596	663	19	102	58	261	1
Fuencarral - El Pardo	7.528	283	1.699	896	1.381	1.541	64	407	192	1.064	1
Moncloa-Aravaca	3.456	220	995	470	525	649	24	128	70	375	0
Latina	11.364	104	1.330	1.065	1.825	2.987	134	984	370	2.560	5
Carabanchel	13.944	99	1.248	1.007	1.890	3.908	168	1.329	507	3.786	2
Usara	8.396	40	496	563	1.038	2.576	133	803	316	2.427	4
Puente de Vallecas	15.657	76	894	948	1.748	4.583	224	1.688	639	4.855	2
Moratalaz	4.366	71	505	478	777	1.147	46	257	160	925	0
Ciudad Lineal	8.912	228	1.446	1.058	1.609	2.187	60	570	266	1.487	1
Hortaleza	6.678	281	1.471	844	1.317	1.383	44	348	153	835	2
Villaverde	9.673	36	521	609	1.166	2.449	124	1.040	445	3.281	2
Villa de Vallecas	6.453	59	518	522	934	1.696	86	531	241	1.866	0
Vicálvaro	4.322	47	421	361	706	1.073	42	371	176	1.125	0
San Blas-Canillejas	7.675	101	858	735	1.416	1.926	75	538	291	1.731	4
Barajas	1.545	61	315	188	301	303	12	84	32	247	2

Fuente: SEPE. Elaboración: Subdirección General de Estadística. Ayuntamiento de Madrid

10. Paro registrado por Distrito según Sexo, Percepción de prestaciones, Discapacidad y Tiempo en el desempleo

Total	Hombres	Mujeres	Índice de feminización	Percepción de prestaciones		Discapacidad		Demandante de larga duración	
				No	Sí	No	Sí	No	Sí
Total	60.066	82.830	137,9	80.101	62.795	136.506	6.390	86.020	56.876
Centro	3.223	3.077	95,5	3.462	2.838	6.019	281	4.099	2.201
Arganzuela	2.336	3.117	133,4	2.736	2.717	5.244	209	3.369	2.084
Retiro	1.297	1.915	147,6	1.672	1.540	3.067	145	1.936	1.276
Salamanca	1.564	2.201	140,7	1.884	1.881	3.627	138	2.313	1.452
Chamartin	1.552	2.174	140,1	1.889	1.837	3.585	141	2.231	1.495
Tetuán	2.828	3.922	138,7	3.624	3.126	6.424	326	4.084	2.666
Chamberí	1.565	2.156	137,8	1.822	1.899	3.570	151	2.317	1.404
Fuencarral - El Pardo	3.073	4.455	145,0	4.007	3.521	7.212	316	4.467	3.061
Moncloa-Aravaca	1.521	1.935	127,2	1.725	1.731	3.319	137	2.110	1.346
Latina	4.864	6.500	133,6	6.322	5.042	10.824	540	6.884	4.480
Carabanchel	5.808	8.136	140,1	8.240	5.704	13.294	650	8.588	5.356
Usara	3.579	4.817	134,6	5.175	3.221	8.021	375	5.154	3.242
Puente de Vallecas	6.727	8.930	132,7	9.627	6.030	14.848	809	9.355	6.302
Moratalaz	1.808	2.558	141,5	2.450	1.916	4.141	225	2.433	1.933
Ciudad Lineal	3.764	5.148	136,8	4.652	4.260	8.564	348	5.436	3.476
Hortaleza	2.640	4.038	153,0	3.459	3.219	6.429	249	3.866	2.812
Villaverde	3.956	5.717	144,5	5.866	3.807	9.217	456	5.879	3.794
Villa de Vallecas	2.485	3.968	159,7	3.955	2.498	6.162	291	3.707	2.746
Vicálvaro	1.722	2.600	151,0	2.546	1.776	4.125	197	2.416	1.906
San Blas-Canillejas	3.146	4.529	144,0	4.247	3.428	7.331	344	4.439	3.236
Barajas	608	937	154,1	741	804	1.483	62	937	608

Fuente: SEPE. Elaboración: Subdirección General de Estadística. Ayuntamiento de Madrid

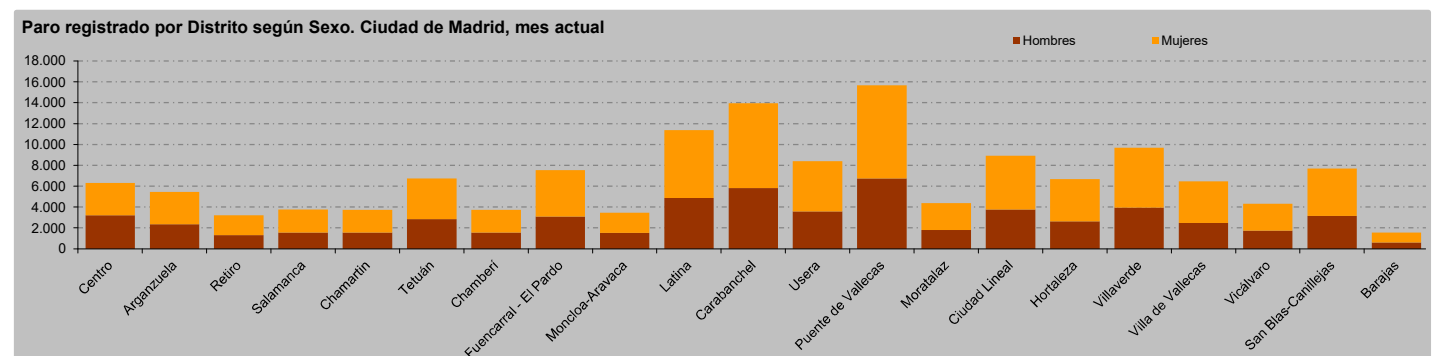

11. Poro registrado por Distrito y Barrio según Sexo y Nacionalidad

Distrito / Barrio	Total			Nacionalidad extranjera			Distrito / Barrio	Total			Nacionalidad extranjera		
	Ambos Sexos	Hombres	Mujeres	Ambos Sexos	Hombres	Mujeres		Ambos Sexos	Hombres	Mujeres	Ambos Sexos	Hombres	Mujeres
Madrid	142.896	60.066	82.830	22.462	9.790	12.672	11. Carabanchel	13.944	5.808	8.136	2.786	1.221	1.565
No consta barrio							No consta barrio	326	159	167	149	68	81
1. Centro	6.300	3.223	3.077	1.232	693	539	11.1.- Comillas	1.114	458	656	194	80	114
No consta barrio	247	127	120	80	47	33	11.2.- Opañel	1.613	649	964	322	148	174
1.1.- Palacio	1.078	555	523	205	136	69	11.3.- San Isidro	2.557	1.135	1.422	473	221	252
1.2.- Embajadores	2.309	1.169	1.140	491	260	231	11.4.- Vista Alegre	2.357	986	1.371	526	234	292
1.3.- Cortes	395	192	203	59	31	28	11.5.- Pta. Bonita	2.170	930	1.240	451	210	241
1.4.- Justicia	691	371	320	116	58	58	11.6.- Buenavista	2.173	829	1.344	389	141	248
1.5.- Universidad	1.268	652	616	205	116	89	11.7.- Abrantes	1.634	662	972	282	119	163
1.6.- Sol	312	157	155	76	45	31	12. Usera	8.396	3.579	4.817	1.432	635	797
2. Arganzuela	5.453	2.336	3.117	645	303	342	No consta barrio	189	97	92	94	48	46
No consta barrio	185	88	97	39	21	18	12.1.- Orcasitas	1.354	564	790	116	35	81
2.1.- Imperial	728	303	425	54	25	29	12.2.- Orcasur	1.083	471	612	107	47	60
2.2.- Las Acacias	1.188	495	693	107	59	48	12.3.- San Fermín	1.525	636	889	248	107	141
2.3.- La Chopera	817	349	468	112	54	58	12.4.- Alameda	1.195	510	685	209	106	103
2.4.- Legazpi	551	227	324	48	14	34	12.5.- Moscardó	1.322	578	744	289	132	157
2.5.- Las Delicias	966	415	551	134	60	74	12.6.- Zofio	778	319	459	144	64	80
2.6.- Palos de la Frontera	952	438	514	143	69	74	12.7.- Pradolongo	950	404	546	225	96	129
2.7.- Atocha	66	21	45	8	1	7	13. Puente de Vallecas	15.657	6.727	8.930	2.655	1.107	1.548
3. Retiro	3.212	1.297	1.915	318	137	181	No consta barrio	391	196	195	185	82	103
No consta barrio	119	61	58	34	16	18	13.1.- Entrevías	2.640	1.196	1.444	307	128	179
3.1.- Pacífico	961	378	583	89	43	46	13.2.- San Diego	2.963	1.238	1.725	799	323	476
3.2.- Adelfas	596	229	367	57	23	34	13.3.- Palomeras Bajas	2.383	1.024	1.359	293	128	165
3.3.- Estrella	507	206	301	28	10	18	13.4.- Palomeras Sureste	2.492	1.016	1.476	254	102	152
3.4.- Ibiza	590	245	345	80	31	49	13.5.- Portazgo	1.823	769	1.054	210	87	123
3.5.- Los Jerónimos	128	48	80	14	5	9	13.6.- Numancia	2.965	1.288	1.677	607	257	350
3.6.- Niño Jesús	311	130	181	16	9	7	14. Moratalaz	4.366	1.808	2.558	451	192	259
4. Salamanca	3.765	1.564	2.201	461	206	255	No consta barrio	61	23	38	24	4	20
No consta barrio	176	89	87	48	23	25	14.1.- Pavones	422	180	242	37	14	23
4.1.- Recoletos	246	89	157	33	13	20	14.2.- Horcajo	336	118	218	17	6	11
4.2.- Goya	699	278	421	74	36	38	14.3.- Marroquina	1.071	433	638	84	43	41
4.3.- Fuente del Berro	655	289	366	73	34	39	14.4.- Media Legua	862	381	481	75	36	39
4.4.- Guindalera	1.196	509	687	145	68	77	14.5.- Fontarrón	937	399	538	126	56	70
4.5.- Lista	505	194	311	61	23	38	14.6.- Vinateros	677	274	403	88	33	55
4.6.- Castellana	288	116	172	27	9	18	15.- Ciudad Lineal	8.912	3.764	5.148	1.431	596	835
5. Chamartín	3.726	1.552	2.174	341	155	186	No consta barrio	274	134	140	119	48	71
No consta barrio	130	58	72	34	16	18	15.1.- Ventas	2.197	940	1.257	365	152	213
5.1.- El Viso	260	106	154	19	11	8	15.2.- Pueblo Nuevo	2.728	1.158	1.570	469	191	278
5.2.- Prosperidad	1.155	469	686	98	44	54	15.3.- Quintana	1.107	471	636	197	91	106
5.3.- Ciudad Jardín	595	235	360	53	23	30	15.4.- La Concepción	814	318	496	128	51	77
5.4.- Hispanoamérica	729	330	399	58	30	28	15.5.- San Pascual	624	261	363	60	20	40
5.5.- Nueva España	472	186	286	42	15	27	15.6.- San Juan Bautista	346	158	188	30	17	13
5.6.- Castilla	385	168	217	37	16	21	15.7.- Colina	211	76	135	17	10	7
6. Tetuán	6.750	2.828	3.922	1.139	479	660	15.8.- Atalaya	38	16	22	9	3	6
No consta barrio	177	76	101	44	16	28	15.9.- Costillares	573	232	341	37	13	24
6.1.- Bellas Vistas	1.178	481	697	244	103	141	16.- Hortaleza	6.678	2.640	4.038	718	272	446
6.2.- Cuatro Caminos	1.059	447	612	161	73	88	No consta barrio	185	75	110	62	21	41
6.3.- Castillejos	630	266	364	111	41	70	16.1.- Palomas	170	62	108	11	2	9
6.4.- Almenara	1.371	577	794	143	52	91	16.2.- Piovera	280	119	161	20	7	13
6.5.- Valdeacederas	1.260	511	749	233	105	128	16.3.- Canillas	1.415	541	874	142	41	101
6.6.- Berruete	1.075	470	605	203	89	114	16.4.- Pinar del Rey	2.181	891	1.290	246	99	147
7. Chamberí	3.721	1.565	2.156	429	184	245	16.5.- Apóstol Santiago	695	287	408	74	35	39
No consta barrio	221	97	124	49	19	30	16.6.- Valdefuentes	1.752	665	1.087	163	67	96
7.1.- Gaztambide	644	250	394	70	33	37	17. Villaverde	9.673	3.956	5.717	2.129	936	1.193
7.2.- Arapiles	662	275	387	71	29	42	No consta barrio	172	76	96	84	37	47
7.3.- Trafalgar	698	320	378	91	47	44	17.1.- Villaverde Alto, Casco Histórico de Villaverde	3.262	1.336	1.926	684	300	384
7.4.- Almagro	396	178	218	49	24	25	17.2.- San Cristóbal	1.307	552	755	407	189	218
7.5.- Ríos Rosas	680	281	399	70	20	50	17.3.- Butarque	1.025	364	661	174	73	101
7.6.- Vallehermoso	420	164	256	29	12	17	17.4.- Los Rosales	2.093	863	1.230	444	207	237
8. Fuencarral-El Pardo	7.528	3.073	4.455	814	326	488	17.5.- Ángeles	1.814	765	1.049	336	130	206
No consta barrio	192	85	107	54	19	35	18. Villa de Vallecas	6.453	2.485	3.968	1.037	413	624
8.1.- El Pardo	141	66	75	12	6	6	No consta barrio	53	24	29	25	13	12
8.2.- Fuentelarreina	35	12	23	1	0	1	18.1.- Casco Histórico de Vallecas	2.901	1.195	1.706	522	217	305
8.3.- Peñagrande	1.406	592	814	141	62	79	18.2.- Santa Eugenia	1.148	464	684	164	74	90
8.4.- El Pilar	1.662	675	987	225	83	142	18.3.- Ensanche de Vallecas	2.351	802	1.549	326	109	217
8.5.- La Paz	718	288	430	56	18	38	19. Vicálvaro	4.322	1.722	2.600	672	305	367
8.6.- Valverde	2.257	920	1.337	269	107	162	No consta barrio	49	22	27	18	7	11
8.7.- Mirasierra	748	298	450	31	16	15	191.- Casco Histórico de Vicálvaro	2.204	973	1.231	501	236	265
8.8.- El Goloso	369	137	232	25	15	10	192.- Valdebernardo	1.092	421	671	84	39	45
9. Moncloa-Aravaca	3.456	1.521	1.935	395	187	208	193.- Valderribas	563	180	383	23	8	15
No consta barrio	137	75	62	32	20	12	194.- El Cañaveral	414	126	288	46	15	31
9.1.- Casa de Campo	462	225	237	47	29	18	20. San Blas-Canillejas	7.675	3.146	4.529	1.138	469	669
9.2.- Argüelles	583	265	318	74	32	42	No consta barrio	170	76	94	61	25	36
9.3.- Ciudad Universitaria	380	165	215	34	15	19	20.1.- Simancas	1.427	640	787	264	127	137
9.4.- Valdezarza	1.139	476	663	133	59	74	20.2.- Hellín	597	240	357	79	34	45
9.5.- Valdemarín	107	42	65	5	1	4	20.3.- Amposta	673	299	374	83	35	48
9.6.- El Plantío	56	23	33	4	3	1	20.4.- Arcos	1.350	573	777	114	50	64
9.7.- Aravaca	592	250	342	66	28	38	20.5.- Rosas	1.103	410	693	67	24	43
10. Latina	11.364	4.864	6.500	2.034	907	1.127	20.6.- Rejas	607	238	369	126	43	83
No consta barrio	295	135	160	146	63	83	20.7.- Canillejas	1.344	509	835	298	115	183
10.1.- Los Cármenes	1.193	515	678	166	74	92	20.8.- El Salvador	404	161	243	46	16	30
10.2.- Puerta del Ángel	2.182	927	1.255	393	164	229	21. Barajas	1.545	608	937	205	67	138
10.3.- Lucero	1.738	781</											

Conceptos y Notas Metodológicas

Conceptos

Las personas **demandantes de empleo** son aquéllas que se inscriben en los Servicios Públicos de Empleo (red de oficinas de empleo) para la búsqueda de un empleo estando en situación de desempleo o, estando ocupadas, para la búsqueda de un empleo mejor. Pueden tener derecho a cobrar la prestación por desempleo u otras prestaciones, subsidios o ayudas, o no tener este derecho.

Se pueden clasificar a su vez en **personas Paradas Registradas** y personas Demandantes de empleo NO paradas. La definición de Paro Registrado se regula por la Orden Ministerial de 11 de marzo de 1.985. Esta regulación enumera a grandes rasgos los colectivos de Demandantes Inscritos que deben excluirse de la magnitud del Paro Registrado, y por tanto, no define el concepto de Paro Registrado, sino que precisamente define quiénes o qué colectivos NO son Parados Registrados. El paro registrado es una magnitud a la que se llega por exclusión.

Las personas que, siendo Demandantes de Empleo, NO son paradas registradas son las siguientes:

➤ Personas demandantes de Empleo ocupadas. Tienen un empleo y se inscriben para mejorarlo:

- Demandantes con afiliación a la SS en el régimen general o de autónomos.
- Demandantes con un trabajo de colaboración social
- Trabajadores fijos discontinuos
- Trabajadores eventuales agrarios subsidiados (TEAS)

➤ Demandantes en jubilación, prejubilación, pensionistas y/o mayores de 65 años de edad.

➤ Demandantes de empleo con la demanda suspendida con intermediación: Se trata de demandantes que buscan un empleo, pero se encuentran en alguna situación que imposibilita la plena disponibilidad para el empleo como:

- Incapacidad laboral temporal (baja médica).
- Maternidad/paternidad, embarazo con riesgo / lactancia natural.
- Tener que atender a obligaciones familiares.
- Estar cursando formación ocupacional con intermediación.
- Estar cursando formación reglada siempre que sean menores de 25 años o si superando dicha edad son demandantes de primer empleo.
- Encontrarse en un proceso administrativo de regulación de empleo (ERE/ERTE) temporal o de suspensión, o en un ERE de reducción de jornada.
- Otros motivos que implican la suspensión de la demanda con intermediación (ej. Por salida al extranjero, etc.).

➤ Demandantes que limitan el trabajo que buscan o Demandantes de un empleo específico:

- Solo solicitan trabajo en su domicilio o teletrabajo.
- Solo solicitan trabajo en el extranjero o fuera de su comunidad autónoma.
- Solo solicitan trabajo coyuntural por periodo inferior a 3 meses.
- Solo solicitan trabajo de jornada inferior a 20 horas semanales.

➤ Demandantes de servicios previos al empleo.

➤ Demandantes con alta especial en la Seguridad social. En su mayoría, son personas que tienen un convenio especial con la Seguridad Social, es decir, personas que, para ampliar, mantener o generar el derecho a las prestaciones de la Seguridad Social, abonaban las cuotas correspondientes a su exclusivo cargo. Aunque también se incluyen otros tipos de alta en la Seguridad Social.

➤ Demandantes de otros servicios. También se excluyen del Paro Registrado a las personas que se inscriben en alguna oficina pública de empleo con la única finalidad de recibir servicios de distinto tipo, pero no de encontrar un trabajo por cuenta ajena. Los servicios que pueden solicitar son:

- Percibir algún tipo de prestación, subsidio, ayuda o beneficio que requiera la inscripción en los Servicios Públicos de Empleo (SPEs) y que dichos beneficios se puedan gestionar solo desde las oficinas de empleo y que, a su vez, para percibirlos no sea obligatorio buscar trabajo.
- Recibir formación ocupacional o cursos de formación que ofrecen los SPEs sin intermediación laboral.
- Obtener orientación laboral bien para el autoempleo o para el empleo por cuenta ajena.
- Personas que, habiendo encontrado un trabajo, se inscriben en una oficina de empleo para que la parte empleadora se pueda beneficiar de algún tipo de bonificación en su contrato de trabajo.

Nivel de estudios terminados: Es el nivel de estudios que la persona demandante de empleo acredita tener y que quiere que se tenga en cuenta de cara a la intermediación laboral. El nivel de estudios recogido en esta variable se debe acreditar, si bien la persona podría tener estudios superiores a los que comunica al SPE.

• **Estudios primarios:** Incluye estudios de enseñanza primaria anterior a la L.G.E.

• **Estudios secundarios:**

Programas de Formación Profesional: Incluye Oficialía y Maestría Industrial; titulaciones de F.P. de 1º y 2º grado; programas para la formación e inserción laboral, precisen o no titulación de educación secundaria (1ª y 2ª etapa); enseñanzas de F.P. específica y de grado de medio de música y danza.

Educación General Secundaria: Incluye primera etapa de educación secundaria con o sin título de graduado escolar; enseñanzas de Bachillerato.

• **Estudios post-secundarios:**

Técnico profesional superiores: Incluye Enseñanzas de grado superior de F.P. específica y equivalentes y enseñanzas para la formación e inserción laboral que precisan de FP de grado superior.

Primer ciclo universitario: Incluye enseñanzas de primer ciclo universitario o personas que han aprobado tres cursos completos de una licenciatura o los créditos equivalentes.

Segundo y tercer ciclo universitario: Incluye enseñanzas completadas de 2º ciclo universitario (Licenciatura, Ingeniería, Arquitectura) y equivalentes o estudios de Doctorado.

Notas Metodológicas

Origen de la información:

• Fichero de personas demandantes de empleo a último día del mes de referencia, registradas en la red pública de oficinas de empleo proporcionado por la Subdirección General de Estadística e Información del Servicio Público de Empleo Estatal (SEPE).

• Fichero estadístico del registro del Padrón Municipal de Habitantes de la Ciudad de Madrid. A partir del cruce de los dos ficheros, se asigna a cada demandante su distrito y barrio de residencia. En aquellos casos en que esto no es posible de forma directa, se procede a la imputación estadística de distrito y barrio en función de la ubicación de la oficina de empleo de inscripción de la persona.

Índice de Feminización (IF):

• Cociente entre el número de mujeres y el número de hombres. Indica el número de mujeres por cada 100 hombres.